



P o z v á n k a

V zmysle zákona o obecnom zriadení č. 369/1990 Zb., §-u 12, odst. 1, zvolávam zasadnutie mestského zastupiteľstva na deň

29. december 2020 (t.j. v utorok) o 13.00 hod.

do **Centra voľného času** v Novej Bani s nasledovným programom:

O t v o r e n i e

- Informačný blok vedenia mesta
- 1. Správa o stave plnenia uznesení Mestského zastupiteľstva mesta Nová Baňa ku dňu 29.12.2020
- 2. Správa o výsledku kontroly „Kontrola zmlúv o dielo, ktoré boli menené dodatkom v hodnote viac ako 20 000 € v období rokov 2018 až 1. polrok 2020“.
- 3. Návrh plánu kontrolnej činnosti hlavnej kontrolórky mesta Nová Baňa na I. polrok 2021
- 4. 13. zmena rozpočtu Mesta Nová Baňa
- 5. Konsolidovaná výročná správa mesta Nová Baňa za rok 2019
- 6. Návrh rozpočtu Mesta nová Baňa na rok 2021-2023
- 7. VZN Mesta Nová Baňa o opatrovateľskej službe
- 8. VZN o udržiavaní čistoty na území mesta Nová Baňa
- 9. VZN o udržiavaní a ochrane verejnej zelene na území mesta Nová Baňa
- 10. Program hospodárskeho rozvoja a sociálneho rozvoja mesta Nová Baňa na roky 2021 - 2027
- 11. Zvýšenie pracovného úväzku hlavného kontrolóra mesta Nová Baňa
- 12. Informatívna správa o plnení Komunitného plánu sociálnych služieb za rok 2020
- 13. Aktualizácia Komunitného plánu sociálnych služieb Mesta Nová Baňa
- 14. Majetkové veci
- 15. Termíny zasadnutí MsZ v roku 2021
- 16. Interpelácie poslancov, riaditeľov organizácií a školských zariadení
- 17. Interpelácie občanov (**vyhradený čas 15.00 – 15.30 hod.**) – iba online web stránka mesta/život v meste/videogaléria

Z á v e r

S prihliadnutím na súčasnú epidemiologickú situáciu prichádza do úvahy pre samosprávu možnosť aplikácie § 30f zákona 73/2020 Z. z., ktorým sa novelizoval zákon o obecnom zriadení v rámci prechodných ustanovení súvisiacich s krízovou situáciou spôsobenou ochorením COVID-19. V zmysle odseku 2 spomínaného ustanovenia možno rokovanie mestského zastupiteľstva podľa §12 počas krízovej situácie uskutočniť prostredníctvom videokonferencie alebo inými prostriedkami komunikačnej technológie.

Mgr. MVDr. Branislav Jaďuď, MBA
primátor mesta

Pre Mestské zastupiteľstvo v Novej Bani

K bodu: Správa o stave plnenia uznesení Mestského zastupiteľstva mesta Nová Baňa ku dňu 29. 12. 2020

Predkladá: PhDr. Katarína Segetová, hlavná kontrolórka mesta

Materiál obsahuje: Návrh na uznesenie

Dôvodovú správu

Výsledok kontroly

V Novej Bani, dňa 29.12.2020

N á v r h n a u z n e s e n i e

Mestské zastupiteľstvo v Novej Bani

berie na vedomie

správu o stave plnenia uznesení Mestského zastupiteľstva mesta Nová Baňa ku dňu 29. 12. 2020.

Dôvodová správa:

Na základe plánu kontrol hlavného kontrolóra mesta Nová Baňa na druhý polrok 2020 predkladá hlavný kontrolór na zasadnutí mestského zastupiteľstva správu o plnení uznesení mestského zastupiteľstva.

Správa o stave plnenia uznesení Mestského zastupiteľstva mesta Nová Baňa

ku dňu 29. 12. 2020

Výsledok kontroly:

V zmysle § 18d ods. 1 zák. č. 369/1990 Zb. z. N. p. hlavná kontrolórka vykonala kontrolu plnenia uznesení Mestského zastupiteľstva Nová Baňa.

Kontrolované boli uznesenia číslo 112/2020 – 123/2020 v období 19. 11. 2020 – 29. 12. 2020

V novokontrolovanom období prijalo Mestské zastupiteľstvo Nová Baňa spolu 12 uznesení (8. zastupiteľstvo zo dňa 19. 11. 2020, uznesenia 112/2020 – 123/2020, spolu 12).

K 29. 12. 2020 bolo splnených 11 uznesení.

K 29. 12. 2020 je nespĺnených 1 uznesení

Mestské zastupiteľstvo hlasovaním prijalo nasledovné uznesenia s následným plnením:

Uznesenie číslo 112/2020

Splnené – Berie sa na vedomie kontrolu plnenia uznesení

Uznesenie číslo 113/2020

Splnené – Berie sa na vedomie správu o výsledku kontroly stavu a vývoja dlhu mesta

Uznesenie číslo 114/2020

Splnené – a) Berie na vedomie správu o výsledku kontroly zákona č. 211/2000 Z.z v príspevkovej organizácii TS mesta Nová Baňa v období 01.01.2020 – 31.08.2020

Uznesenie 115/2020

Splnené - schvaľuje 10. Zmenu rozpočtu mesta

Uznesenia 116/2020

Splnené –deleguje Mgr. MVDr. Branislava Jaďuďa, MBA k zastupovaniu mesta v obľstnej organizácii cestovného ruchu „Region Gron“ a zároveň ruší uznesenie č. 123/2018 z dňa 19.12.2018

Uznesenie 117/2020

Splnené – schvaľuje menovanie Ing. Štefana Havrana na funkciu konateľa Mestských lesov, spol. s.r.o

Uznesenia 118/2020

Splnené prevod nehnuteľnosti v prospech Peter Žembery rod. Žembery a Mgr. Janka Žemberyová rod. Rybárová, bytom Pod sekvojou 1343/43 Nová Baňa. Zmluva podpísaná dňa 17. 12. 2020

Uznesenie 119/2020

Nesplnené - prevod nehnuteľnosti C KN parcela 4598/5 a C KN parcela 4598/6 v prospech majiteľov bytov na Nábřežnej 94

Uznesenie 120/2020

Splnené – zverenie majetku (pozemky) mesta Nová Baňa do správy MŠ Nábřežná – Elokované pracovisko Kolibská cesta 6230. Zmluva podpísaná dňa 09.12.2020

Uznesenie 121/2020

Splnené – ruší uznesenie č. 108/2020

Uznesenie 122/2020

Splnené – spôsob prevodu nehnuteľnosti – uzatvorenie zmluvy o budúcej kúpnej zmluve na predaj stavebného pozemku obchodnou verejnou súťažou

Uznesenie 123/2020

Splnené – podmienky na uzatvorenie zmluvy o budúcej kúpnej zmluve na predaj stavebného pozemku obchodnou verejnou súťažou

Prenesené uznesenia z MsZ konaného dňa 16. 09. 2020, ktoré neboli k 19. 11.2020 splnené

Z 19. 11. 2020 bolo prenesených 8 uznesení

K 29. 12. 2020 je nesplnených 8 uznesení

K 29. 12. 2020 je splnených 0 uznesení

Uznesenie 86/2020

Nesplnené – zriadenie vecného bremena so spoločnosťou Stredoslovenská vodárenská spoločnosť, a. s, zmluva vyhotovená, podpísaná mestom, čaká sa na podpis SVS, a.s

Uznesenie 88/2020

Nesplnené - prevod nehnuteľnosti na základe osobitného zreteľa v prospech Adam Holub a Michaela Holubová

Uznesenie 89/2020

Nesplnené – prevod nehnuteľnosti na základe osobitného zreteľa v prospech Boris Ondrušek a Mgr. Jana Ondrušková

Uznesenie 90/2020

Nesplnené – prevod nehnuteľnosti na základe osobitného zreteľa v prospech Adam Konečný a Ondrej Konečný

Uznesenie 94/2020

Nesplnené – prevod nehnuteľnosti na základe osobitného zreteľa v prospech Marián Trnka a Adriana Trnková

Uznesenie 95/2020

Nesplnené – prevod nehnuteľnosti na základe osobitného zreteľa v prospech Ľubomír Bakoš a Alena Bakošová

Uznesenie 99/2020

Nesplnené - prevod nehnuteľnosti na základe osobitného zreteľa v prospech Ľudmila Vallová

Uznesenie 106/2020

Nesplnené – zmluva zastávky BB kraj, dňa 22. 09. 2020 podpísaná mestom Nová Baňa, čaká sa na podpísanie zmluvy na strane BB kraj.



Pre Mestské zastupiteľstvo v Novej Bani

**K bodu: Správa o výsledku kontroly Kontrola zmlúv o dielo, ktoré boli menené
dodatkom v hodnote viac ako 20 000 € v období rokov 2018 až 1. polrok 2020**

Predkladá: PhDr. Katarína Segetová, hlavná kontrolórka mesta

Materiál obsahuje: Návrh na uznesenie

Dôvodovú správu

Výsledok kontroly

V Novej Bani, dňa 29.12.2020

N á v r h n a u z n e s e n i e

Mestské zastupiteľstvo v Novej Bani

berie na vedomie

Správa o výsledku kontroly Kontrola zmlúv o dielo, ktoré boli menené dodatkom v hodnote viac ako 20 000 € v období rokov 2018 až 1. polrok 2020

Dôvodová správa:

Predkladám správu o výsledku Kontroly zmlúv o dielo, ktoré boli menené dodatkom v hodnote viac ako 20 000 € v období rokov 2018 až 1. polrok 2020 ako bodu č. 2, zo schváleného plánu kontrolnej činnosti hlavnej kontrolórky mesta Nová Baňa na II. Polrok 2020 uznesením č. 57/2020 zo dňa 17. 06. 2020 v súlade s §18d ods. 1 zákona č. 369/1990 Zb. o obecnom zriadení v platnom znení.



Správa o výsledku kontroly

Oprávnená osoba: Hlavná kontrolórka mesta Nová Baňa

Povinná osoba: Oddelenie výstavby investícií, stavebného úradu

Predmet kontroly: Kontrola zameraná na Kontrolu zmlúv o dielo, ktoré boli menené dodatkom/dodatkami v hodnote viac ako 20 000,-eur v období rokov 2018 –I. polrok 2020

Cieľ kontroly: Špecifikovať zmluvy o dielo uzatvorené v období od 01. 01. 2018 do 30. 06. 2020 v sume rovnajúcej sa alebo prevyšujúcej sumu 20 000 eur, ktoré boli počas realizácie a trvania menené dodatkom. Vykonať ich hĺbkovú kontrolu a zistiť zákonnosť týchto zmlúv.

Kontrolované obdobie: 01. 01. 2018 – 30. 06. 2020

Miesto a čas vykonania kontroly: Stavebný úrad, oddelenie výstavby od 12. 10. 2020 do 01. 12. 2020

Kontrola bola vykonaná v súlade s plánom kontrolnej činnosti hlavnej kontrolórky mesta Nová Baňa na II. polrok , uznesením č. 57/2020 zo dňa 17. 06. 2020 , v zmysle §18d ods. 1 zákona č. 369/1990 ZB. o obecnom zriadení v platnom znení a v súlade so zákonom č. 357/2015 Z. z o finančnej kontrole a audite a o zmene a doplnení neskorších zákonov.

Kontrola bola zameraná na overenie objektívneho stavu kontrolovaných skutočností a ich súlad so všeobecne záväznými právnymi predpismi.

Použitá legislatíva ku kontrole:

1. Všeobecne záväzné právne predpisy

- Zákon 343/2015 Z. z o verejnom obstarávaní
- Zákon 502/2001 Zb. o finančnej kontrole a vnútornom audite
- Zákon 357/2015 Zb. o finančnej kontrole a audite
- Zákon 513/1991 Zb. obchodný zákonník
- Zákon 371/2019 Zb. o základných požiadavkách na bezpečnosť detského ihriska

2. Vnútorne predpisy kontrolovaného subjektu



- Smernica č. 2/2019 zo dňa 03. 06. 2019

Kontrolou zmlúv o dielo, ktoré boli menené dodatkom/dodatkami v hodnote viac ako 20 000,-eur v období rokov 2018 –I. polrok 2020, bolo zisťované

- Súlad zákona o verejnom obstarávaní pred podpisom zmlúv a dodatkov
- Súlad smernice mesta o verejnom obstarávaní pred podpisom zmlúv a dodatkov
- Zákonnosť zmlúv a dodatkov
- Dodržiavanie jednotlivých článkov zmlúv a dodatkov
- Dodržiavanie finančnej kontroly všetkých operácií, týkajúcich sa uzatvorených zmlúv a dodatkov

Špecifikácia zmlúv o dielo uzatvorené v období od 01. 01. 2018 do 30. 06. 2020 v sume rovnajúcej sa alebo prevyšujúcej sumu 20 000 eur, ktoré boli počas realizácie a trvania menené dodatkom

Zmluvy, rok 2018

V roku 2018 mesto Nová Baňa uzatvorila celkovo 11 zmlúv o dielo, z ktorých zmluva o dielo rovná sa alebo prevyšujúca sumu 20 000 eur bola v troch prípadoch:

1. zmluva č. 153 uzatvorená s dodávateľom Unistav NB v sume 31.893, 97 Eur
2. **zmluva č. 162 uzatvorená s dodávateľom Sport Service, s. r. o dňa 11. 09. 2018 v sume 213.196, 94 Eur**
3. zmluva č. 180 uzatvorená s dodávateľom KB Services, s. r. o v sume 27.750 Eur

Dodatky boli uzatvorené len v prípade zmluvy č. 162 a to v nasledovnom chronologickom poradí:

1. Dodatok č. 1 zo dňa 14. 12. 2018 evidovaný pod číslom 215/2018
2. Dodatok č. 2 zo dňa 22. 01. 2019 evidovaný pod číslom 7/2019
3. Dodatok č. 3 zo dňa 14. 05. 2019 evidovaný pod číslom 106/2019
4. Dodatok č. 4 zo dňa 30. 05. 2019 evidovaný pod číslom 121/2019
5. Dodatok č. 5 zo dňa 26. 06. 2019 evidovaný pod číslom 134/2019

Zmluvy, rok 2019

V roku 2019 mesto Nová Baňa uzatvorila celkovo 18 zmlúv o dielo, z ktorých zmluva o dielo bola rovná alebo prevyšujúca sumu 20 000 eur v 8 prípadoch:

1. zmluva č. 8 uzatvorená s dodávateľom Octago Corporation j. s. dňa 22. 01. 2019 v sume 20.979,50 Eur
2. zmluva č. 94 uzatvorená s dodávateľom Arka spol., s. r.o. dňa 02. 05. 2019 v sume 21.000 Eur
3. zmluva č. 95 uzatvorená s dodávateľom Schmidler výťahy a. s. dňa 02. 05. 2019



v sume 23.160 Eur

4. zmluva č. 124 uzatvorená s dodávateľom SimKor, s. r. o dňa 10.06.2019 v sume 48.719,40 Eur

5. zmluva č. 128 uzatvorená s dodávateľom Sport Service, s. r. o dňa 14. 06. 2019 v sume 47. 715, 20 Eur

6. zmluva č. 182 uzatvorená s dodávateľom Šopa, s. r. o dňa 15.08.2019 v sume 50.495, 17 Eur

7. zmluva č. 254 uzatvorená s dodávateľom KB Services, s. r. o dňa 11.11.2019 v sume 22.856,54 Eur

8. zmluva č. 271 uzatvorená s dodávateľom Combin BS, s. r. o dňa 20.11.2019 v sume 53.138, 76 Eur

Dodatky boli uzatvorené len v prípade dvoch zmlúv a to:

- k zmluve č. 124 Dodatok č. 218 zo dňa 24.09.2019 evidovaný pod číslom 218/2019
- k zmluve č. 254 dodatok č. 278 zo dňa 12.12.2019 evidovaný pod číslom 278/2019

Zmluvy I. polrok 2020

- V prvom polroku 2020 mesto Nová Baňa uzatvorila celkovo 6 zmlúv o dielo , z ktorých zmluva o dielo nebola rovná sa a prevyšujúca sumu 20 000 eur ani v jednom prípade.

Sumárny opis zistení počas kontroly spolu s odporúčaním HK:

I. Kontrolné zistenia pri Zmluve o dielo v dokumentoch mesta evidovanej ako zmluva č. 162/2018 s firmou Sport Service, s.r.o.

- Označenie vo Vestníku VO - ÚVO 9216 –WYP, Vestník č. 133/2018 -06.07.2018
- Verejné obstarávanie sa realizovalo formou predkladania cenových ponúk.
- V prílohe č. 4 Súťažných podkladov v časti Vyhlásenie o subdodávkach je napísané : Ako štatutárny zástupca uchádzača týmto čestne vyhlasujem, že na realizácii predmetu zákazky „Rekonštrukcia rozvodov tepla Slavošovce“, správne znenie malo byť : Ako štatutárny zástupca uchádzača týmto čestne vyhlasujem, že na realizácii predmetu zákazky „Rekonštrukcia exteriéru MŠ Nábřežná Nová Baňa“
- Na základe verejného obstarávania bola zmluva uzatvorená s víťazom, ktorý ponúkol najnižšiu cenu, konkrétne s firmou Sport Service, s.r.o.. Keďže sa jednalo o jediného účastníka verejného obstarávania, mesto Nová Baňa mohlo využiť právo neuzatvoriť zmluvu a opätovne realizovať nové verejné obstarávanie. Takáto možnosť je zakotvená aj



v zákone 343/2015 Z. z o verejnom obstarávaní, §57 čl.2, v ktorom sa píše: „Ak bola predložená len jedna ponuka a verejný obstarávateľ alebo obstarávateľ nezrušil verejné obstarávanie alebo jeho časť, je povinný zverejniť v profile odôvodnenie, prečo verejné obstarávanie nezrušil.“ Mesto túto možnosť nevyužilo a rozhodlo sa uzatvoriť zmluvu o dielo s týmto jedným uchádzačom. Chýba zdôvodnenie, prečo mesto nevyužilo zrušenie VO. Nakoľko táto dôvodná správa nebola zverejnená môžem konštatovať porušenie zákona 343/2015 Z. z o verejnom obstarávaní.

Verejnému obstarávateľovi, v tomto prípade mestu Nová Baňa vyplývajú zo zákona okrem iného informačné povinnosti v súvislosti so Správou o procese vykonania VO a to : zverejniť správu o zákazke (bola zverejnená) , Zdôvodnenie, prečo verejný obstarávateľ nezrušil VO, keď bola doručená iba 1 ponuka (nebolo zverejnené) a Oznámenie o výsledku VO (bolo zverejnené).

- K uvedenej zmluve o dielo bola vykonaná kontrola hlavným kontrolórom mesta Nová Baňa Ing. Mgr. Eliška Vallová so správou z kontroly zo dňa 13.11.2019. V tejto kontrole hlavná kontrolórka konštatovala nevhodné vynaloženie finančných prostriedkov mesta Nová Baňa. Hospodárnosť nie je cieľom tejto kontroly.
- Dielo bolo prevzaté dňa 31.8.2019.
- Zmluva bola uzatvorená na sumu 213 196,94 €, následne znížená o sumu 44 338,42€ kedy sa zo zmluvy vylúčilo oplatenie, neskôr zvýšená dodatkami o sumy 10 214,30 € a 7 995,60 €. Konečná suma na základe zmluvy a dodatkov bola 187 068, 42 Eur čo činní zvýšenie o 10,8 % ceny za dielo. V prípade vyhotovovania dodatkov k zmluvám je podľa zákona 343/2015 §18 ods. 3 písmena a) je definované, že cena sa môže zvýšiť maximálne o 15 % hodnoty pôvodnej zmluvy alebo rámcovej dohody, ak ide o zákazku na uskutočnenie stavebných prác.
- Financovanie projektu bolo zabezpečené z rozpočtu mesta schváleného pre rok 2018.
- Odovzdanie diela bolo v zmluve zakotvené s dátumom 14.12.2018, dielo však bolo odovzdané až k 31.8.2020, čo znamená oneskorenie o 259 dní, na základe čoho mala byť vyrubená zmluvná pokuta vo výške 0,05% za každý deň omeškania, tzn. celková výška zmluvnej pokuty činí 27 609 €. Napriek tomu mesto uzatvorilo celkovo 5 dodatkov, čím poskytlo dodávateľovi čas na predĺženie dodania diela. Tým pádom mesto Nová Baňa porušilo hospodárnosť nakladania s finančnými prostriedkami mesta, keďže umožnilo dodávateľovi dohodou obidvoch strán predĺženie dodania uvedeného diela formou dodatku, čo sa neskôr ukázalo ako možná špekulácia dodávateľa s cieľom neplatiť zmluvnú pokutu.

V zmluve uzatvorenej dňa 11. 09. 2018 v čl. 2 ods. 2.5 sa píše „ Zhotoviteľ potvrdzuje, že sa v plnom rozsahu oboznámil s rozsahom a povahou diela, že sú mu známe všetky technické, kvalitatívne a iné podmienky nevyhnutné k realizácii diela a že disponuje takými odbornými znalosťami, ktoré sú k zhotoveniu diela nevyhnutné.“ Aj napriek tomu, bolo zo strany zhotoviteľa dva krát iniciovaná zmena odovzdania hotového diela, s odvolaním sa na okolnosti znemožňujúce vykonávanie prác, čo je v rozpore so zmluvou.



Je nutné upozorniť, že prvý dodatok bol podpísaný dňa 14.12.2018, v deň, kedy malo podľa zmluvy prísť už k odovzdaniu diela. V tomto dodatku sa žiadalo predĺženie lehoty na odovzdanie diela k dátumu 31. 05. 2019 z dôvodu okolností znemožňujúcich zhotoviteľovi vykonávanie prác na oplotení diela, na objekte skladu. Následne dňa 22. 1. 2019 bol dodatkom opäť z dôvodu okolností znemožňujúcich zhotoviteľovi vykonávanie prác objekt SO 03 Oplotenie, vylúčené z objektovej skladby. Dňa 14. 06. 2019 bola uzatvorená zmluva s rovnakým dodávateľom Sport Service, s.r.o na „ Rekonštrukcia exteriéru MŠ Nábřežná – Oplotenie“ v zmluvnej sume 47 715,20 € a k 24.07.2019 zhotoviteľ od Zmluvy o dielo „ Rekonštrukcia exteriéru MŠ Nábřežná – Oplotenie“ odstúpil z dôvodu nepostačujúcich kapacít. Nakoniec bolo oplotenie zrealizované firmou Šopa s.r.o. v sume 50 495,17, ktorá vzišla ako víťaz v VO. Tu sa v časovom slede jasne ukázala špekulácia firmy Sport Service, s.r.o. vyhnúť sa zmluvnej pokute za nedodanie celého diela, kedy firma Sport Service najskôr predĺžila termín oplotenia a následne odstúpila z dodania. Mestu Nová Baňa tak vznikla škoda vo výške minimálne 27 609€, ktorá by vyplynula zo zmluvnej pokuty. Podpisom dodatkov však mesto dobrovoľne ustúpilo od možnosti vymáhať uvedenú škodu.

- 3D prvok autička ako navrhnutá kompenzácia Ing. Miroslavom Kováčom – konateľom spoločnosti Sport Service za zníženú kvalitu povrchu detského ihriska z dôvodu reklamácie lepidla bol MŠ Nábřežná v deklarovanej sume 662,50 €, bol už započítaný v rozpočte rekonštrukcie, konkrétne v objekte 003/2018 – SO 04 Detské ihrisko A, v časti 5 ako 3D herný prvok EPDM D+M v sume 662,50 €. Nakoľko sa nikde dodatkom neznižovala cena za nedodanie spomínaného herného prvku, je pravdepodobné, že mesto Nová Baňa zaň zaplatilo a tým pádom sa nejedná o deklarovанú kompenzáciu a dodanie herného prvku na vyše ako kompenzáciu za reklamáciu, ale za oneskorené dodanie časti detského ihriska a to v kvalite, ktorá je neakceptovateľná. Dokonca bol dodaný v mesiaci júl rok 2020. Tým sa opäťovne nedodrжал termín, ktorý bol deklarovанý ako prísľub a to do 10. 05. 2020. Podľa zákona 371/2019 Z.z. aby bolo detské ihrisko považované za bezpečné musí každé zariadenie detského ihriska umiestnené na detskom ihrisku spĺňať minimálne požiadavky podľa technických noriem. Na hracom prvku chýba označenie, každý nový herný prvok inštalovaný na detskom ihrisku musí spĺňať podmienky normy EN 1176 a EN 1177, čo znamená, že musí mať buď certifikát alebo prehlásenie o zhode (zhode s normou). Tento dodaný prvok nie je v súlade s bezpečnosťou a pôsobí ako nedokončený (foto z obliadky 3D prvku prikladám v prílohe).

Na základe uvedeného musím konštatovať, že dodávateľ dodal prvok, ktorý je nebezpečný pre používanie a tým pádom musí byť v čo najkratšom čase odstránený z priestoru detského ihriska.

Odporúčania HK:

- **Byť maximálne dôsledný a precízny pri tvorbe VO**
- **Neuzatvárať zmluvu o dielo v prípade, že sa VO zúčastní jeden záujemca. Toto doplniť do smernice verejného obstarávania mesta Nová Baňa.**



- **Dodatky uzatvárať výlučne pred dátumom uvedeného ako dátum ukončenia zmluvného vzťahu.**
- **Dôkladne zvážiť uzatvorenie Dodatku k zmluvám o dielo, ktorý sa odvoláva na okolnosti vyžadujúce predĺženie lehoty ukončenia termínu odovzdania diela. Každý potenciálny zhotoviteľ pristupujúci k zmluve o dielo má vždy pred uzatvorením zmluvy nárok zúčastniť sa obhliadky objektu, kde sa bude realizácia zhotovenia diela realizovať. Zhotoviteľ pri podpise zmluvy potvrdzuje, že sa v plnom rozsahu oboznámil s rozsahom a povahou diela, že sú mu známe všetky technické, kvalitatívne a iné podmienky nevyhnutné k realizácii diela a že disponuje takými odbornými znalosťami, ktoré sú k zhotoveniu diela nevyhnutné**

II. Kontrolné zistenia pri zmluve o dielo č.4/2019 v dokumentoch mesta evidovanej ako zmluva č. 124/2019 s firmou SimKor s.r.o

- Zmluva o dielo bola podpísaná dňa 11. 06. 2019 a termín ukončenia prác 31. 08. 2019. Tento termín dodržaný nebol, preberací protokol je z dňa 16. 09. 2019. Nakoľko v tomto prípade ide o oneskorenie o 16 dní, mala byť mestom vymáhaná zmluvná pokuta za nedodržanie termínu, ktorá je vo výške 389, 76 eur. Zmluvná pokuta je definovaná v Čl. XI ods.1.
- Na každom Zisťovacom protokole o vykonaní stavebných prác, ktorý slúži ako podklad k fakturácii, chýba podpis za objednávateľa, tým pádom môžem konštatovať, že kontrola objemu prác a dodávok bola zo strany objednávateľa vykonaná len formálne.
- Dodatok bol podpísaný opäť až po skončení platnosti zmluvy, dokonca po prebraní diela od zhotoviteľa a to 24. 09. 2019, čo znamená, že dodatok je právne neplatný. Dodatok má v rozpočte evidované položky s mínusovou hodnotou a odvoláva sa na zmluvu o dielo, ktorej platnosť skončila podľa dňa 31. 08. 2019 kedy bol oboma zmluvnými stranami dohodnuté ukončenie diela. To znamená, že pri prebratí diela dňa 16. 09. 2019 nebolo zo strany zhotoviteľa dielo uskutočnené v takom rozsahu, aký bol dohodnutý v zmluve. K dátumu odovzdania diela uhradilo mesto Nová Baňa zhotoviteľovi finančné prostriedky v sume 21 136, 62 € a na zvyšných 27 582,78 € vystavil zhotoviteľ faktúru v deň po podpísaní dodatku na sumu 7 027,45€. Tým pádom mal byť dodatok správne vyčíslený na sumu vo výške 14 501,12 €, čo výrazne prekračuje zákonný limit 15% a malo sa realizovať nové verejné obstarávanie.
- Zmluva bola uzatvorená na sumu 48 719,40 €, následne zvýšená dodatkom o sumu 7 027,45 €. Konečná suma na základe zmluvy a dodatkov bola 55 746,85 Eur čo znamená zvýšenie ceny o 14,4 %. V prípade vyhotovovania dodatkov k zmluvám je podľa zákona 343/2015 §18 ods. 3 písmena a) je definované, že cena sa môže zvýšiť maximálne o 15 % hodnoty pôvodnej zmluvy alebo rámcovej dohody, ak ide o zákazku na uskutočnenie stavebných prác.



- Tento dodatok je vedený v súhrnnej správe o zadaní zákaziek s nízkou hodnotou s cenou nad 5000€ s DPH v 3. Štvrťroku 2019 na stránke úradu pre verejné obstarávanie pod profilom mesta Nová Baňa, pod p. č. 5 . Nakoľko ide o zmluvu formou dodatku a cena dodatku nepresahuje 15% ceny dohodnutej v zmluve, táto položka nemôže byť uvádzaná ako obstarávanie.

Odporúčania HK

- **Dodatky uzatvárať výlučne pred dátumom uvedeného ako dátum ukončenia zmluvného vzťahu**
- **Precízne kontrolovať rozpočtový výkaz-výmer so skutočnosťou a dbať na fakturovanie od dodávateľa len skutočne dodaných tovarov a služieb.**
- **Venovať zvýšenú pozornosť stavebnému denníku a dbať na dodržiavanie termínov špecifikovaných ako termín ukončenia realizácie zmluvy o dielo.**
- **Bez odkladne napraviť položku č. 5 dodatok, ktorý je vedený v súhrnnej správe o zadaní zákaziek s nízkou hodnotou v 3. Štvrťroku 2019 na stránke úradu pre verejné obstarávanie pod profilom mesta Nová Baňa v nesprávnej súhrnnej správe.**

III. Kontrolné zistenia pri zmluve o dielo č.8/2019 v dokumentoch mesta evidovanej ako zmluva č. 254/2019 s firmou KB Services s.r.o.

- VO bolo uverejnené vo vestníku dňa 28. 01. 2020 v súhrnnej správe o zadaní zákaziek s nízkou hodnotou pod poradovým číslom 5.
- Verejné obstarávanie sa realizovalo formou zverejnenia výzvy na predkladanie ponúk
- Vo výzve na predkladanie ponúk v zákazke s nízkou hodnotou zadávanej v zmysle §117 zákona č. 343/2015 o verejnom obstarávaní bol nesprávne zadaný údaj v časti č.6 „Trvanie zmluvy alebo lehota dodania a to 31. 11. 2019“. Kalendárny mesiac november má len 30 dní.
- Na základe verejného obstarávania bola zmluva uzatvorená s víťazom, ktorý ako jediný z troch uchádzačov, ktorým boli zaslané súťažné podklady a ktorí si ich prevzali, predložil v neporušenej obálke cenovú ponuku a to konkrétne s firmou KB Services s.r.o.
- Dielo bolo prevzaté dňa 16. 12. 2019, preberací protokol bol podpísaný oboma zmluvnými stranami.
- Zmluva bola uzatvorená na sumu 22 856, 54 eur a počas realizácie navýšená o sumu 1 722,42 eur. Konečná suma bola 24 578, 96 Eur čo činní zvýšenie o 7,5 % ceny za dielo. V prípade vyhotovovania dodatkov k zmluvám je podľa zákona 343/2015 §18 ods. 3 písmena a) je definované, že cena sa môže zvýšiť maximálne o 15 % hodnoty pôvodnej zmluvy alebo rámcovej dohody, ak ide o zákazku na uskutočnenie stavebných prác. V tomto prípade môžem konštatovať, že finančný limit nebol prekročený a suma v dodatku je vyčíslená v rámci zákona.
- Financovanie projektu „Výmena vykurovania KD Štále“ bolo zabezpečené z rozpočtu mesta pre rok 2019, 5. zmenou v rozpočte.



- V zmluve bol termín ukončenia stavby 30. 11. 2019, odovzdaniu diela nastalo až 16. 12. 2019. Za nedodržanie termínu odovzdania diela má objednávateľ nárok na zmluvnú pokutu 0,05% z ceny diela za každý deň omeškania. V tomto prípade predstavuje zmluvná pokuta čiastku 183 eur zo sumy uvedenej v Zmluve o dielo, ktorá nebola zhotoviteľovi vyčíslená a následne vymáhaná.
- Dodatok k zmluve bol iniciovaný objednávateľom, nakoľko počas realizácie prác sa vyskytli skutočnosti, ktoré bolo nutné ešte v čase realizácie diela uskutočniť. Konkrétne bolo potreba posilniť kúrenie výkonnejšími výhrevnými telesami v celkovom počte viac o 7 kusov a bolo treba zakúpiť umývadlo s armatúrou, ktoré neboli rozpočtované v rozpočte k VO a pri podpise zmluvy. V tomto prípade absentuje základná finančná kontrola dodatku.
- Dodatok k zmluve bol realizovaný až po termíne ukončenia prác stavby, konkrétne 12.12.2019, tzn. 12 dní po vypršaní termínu odovzdania diela. Podľa zákona 343/2015 §18 zmluvu možno meniť, len počas jej trvania. Tým pádom, by sa dal dodatok považovať za neprávoplatný. Nie je možné dopĺňať zmluvu dodatkom už po realizácii prác, ktoré sa dodatkom pridávajú.
- Bola porušená základná finančná kontrola podpisu dodatku a rovnako nastal časový nesúlad podpisu dodatku s realizáciou. Tzn. najskôr sa zrealizovali práce a následne bol podpísaný dodatok k zmluve o dielo. Týmto môžem konštatovať, že dodatok bol len formálnou záležitosťou bez právneho základu.

Odporúčania HK:

- **Byť maximálne dôsledný pri tvorbe VO**
- **Dodatky uzatvárať výlučne pred dátumom uvedeného ako dátum ukončenia zmluvného vzťahu.**
- **Venovať zvýšenú pozornosť stavebnému denníku a dbať na dodržiavanie termínov špecifikovaných ako termín ukončenia realizácie zmluvy o dielo.**

Záver:

Pri kontrole bolo zistených viacero porušení zákonov. Konkrétne ide o zákon č. 343/2015 o verejnom obstarávaní, Zákon 357/2015 Zb. o finančnej kontrole a audite, Zákon 513/1991 Zb. obchodného zákonníka, Zákon 371/2019 Zb. o základných požiadavkách na bezpečnosť detského ihriska.

Treba upozorniť, že verejné obstarávanie je proces náročný a vyžaduje si komplexné znalosti a informácie ohľadne jeho tvorby, preto treba dbať na to, aby sa do budúcnosti odstránili nedostatky, ktoré táto kontrola odhalila.

Osobitná časť je tvorba dodatkov k zmluvám. Odporúčam vždy veľmi dôkladne zvážiť ich tvorbu a v prípade nevyhnutnosti realizácie dodatkov dbať na časový súlad a neuzatvárať ich až po vypršaní termínu zmluvy. Táto kontrola jasne poukázala, že dodatky sa môžu veľmi ľahko stať nástrojom špekulácií.



V prípade, že sa dielo neodovzdá v termíne uvádzanom v zmluve ako termín ukončenia , resp. odovzdania diela, nárokovať si na zmluvnú pokutu, ktorá je v zmluve vždy jasne definovaná a zhotoviteľ s ňou podpisom zmluvy súhlasí.

Všetky body v zmluvách treba striktne dodržiavať a strany ktoré ku zmluve pristupujú a svojimi podpismi s jej obsahom súhlasia, by sa mali riadiť všetkými bodmi a článkami v nej zakotvených. Stavebný dozor musí byť pri výkone svojej práce dôsledný a precízny. Pre preberanie hotového diela sa vyžaduje súlad so zmluvou a jej rozpočtom, ktorý tvorí neoddeliteľnú súčasť každej zmluvy o dielo.

Zásadné odporúčanie hlavnej kontrolórky:

Hlavná kontrolórka odporúča mestu Nová Baňa uzavrieť rámcovú zmluvu s externou firmou, prípadne osobou zodpovednou za verejné obstarávanie, čím sa eliminujú výrazné nedostatky pri verejnom obstarávaní a následnom obchádzaní zmluvných povinností uzatváraním dodatkov k zmluvám.

Návrh správy o výsledku kontroly bol vypracovaný dňa 01.12.2020 a s obsahom bol kontrolovaný subjekt oboznámený . Kontrolovaný subjekt bol oprávnený v lehote do 08.12.2020 predložiť písomné námietky ku kontrolným zisteniam a tiež k navrhovaným opatreniam. Kontrolovaný subjekt k návrhu správy o výsledku kontroly podal dňa 08.12.2020 písomné námietky, ktoré boli vyhodnotené ako čiastočne opodstatnené. Opodstatnenosť námietok k zisteným nedostatkom kontrolný orgán zohľadnil v správe o výsledku kontroly.

Lehota na predloženie prijatých opatrení na nápravu zistených nedostatkov a na odstránenie príčin ich vzniku:

Hlavná kontrolórka mesta určila povinnej osobe lehotu na prijatie opatrení na nápravu zistených nedostatkov uvedených v tomto návrhu najneskôr do 16. 12. 2020.

Lehota na predloženie písomného zoznamu splnených opatrení prijatých na nápravu zistených nedostatkov a na odstránenie príčin ich vzniku:

Hlavná kontrolórka určila povinnej osobe lehotu na predloženie písomného zoznamu splnených opatrení najneskôr do 31. 01. 2021.

Kompletná dokumentácia o kontrolných zisteniach sa nachádza u Hlavnej kontrolórky mesta.



za kontrolu: **PhDr. Katarína Segetová**
Hlavná kontrolórka
mesta Nová Baňa

.....

za kontrolovaný subjekt:

Ing. Jozef Spurný- Oddelenie výstavby a investícií, stavebného úradu, životného prostredia
a správy majetku

.....

Ing. Jana Šeclová - referent oddelenia výstavby a investícií, stavebného úradu, životného
prostredia a správy majetku

.....

Dňa 09. 12. 2020

Pre Mestské zastupiteľstvo v Novej Bani

K bodu: Návrh plánu kontrolnej činnosti hlavnej kontrolórky mesta Nová Baňa na I. polrok 2021

Predkladá: PhDr. Katarína Segetová, hlavná kontrolórka mesta

Materiál obsahuje: Návrh na uznesenie
Dôvodovú správu

V Novej Bani, dňa 29.12.2020

N á v r h n a u z n e s e n i e

Mestské zastupiteľstvo v Novej Bani

berie na vedomie

Návrh plánu kontrolnej činnosti hlavnej kontrolórky mesta Nová Baňa na I. polrok 2021

Dôvodová správa:

Na základe plánu kontrol hlavného kontrolóra mesta Nová Baňa na prvý polrok 2020 predkladá hlavný kontrolór na zasadnutí mestského zastupiteľstva Návrh plánu kontrolnej činnosti hlavnej kontrolórky mesta Nová Baňa na I. polrok 2021

Plán kontrolnej činnosti Útvary hlavného kontrolóra mesta Nová Baňa na I. polrok 2021

V súlade s príslušnými ustanoveniami zákona č.369/1990 Zb. o obecnom zriadení v znení neskorších predpisov predkladám plán kontrolnej činnosti na I. polrok 2021.

Návrh plánu bol zverejnený spôsobom obvyklým pred jeho prerokovaním Mestským zastupiteľstvom v Novej Bani.

Útvar hlavného kontrolóra bude pri výkone kontrolnej činnosti postupovať podľa § 18d, § 18e zákona č. 369/1990 Zb. o obecnom zriadení, primerane podľa § 8 zákona č. 10/1996 Z. z. o kontrole v štátnej správe a § 20 –27 zákona č. 357/2015 Z. z. o finančnej kontrole a vnútornom audite.

Plán kontrolnej činnosti bol navrhnutý s prihliadnutím na obmedzenie kontrolnej činnosti v priebehu obdobia viazaného na pracovný úväzok hlavnej kontrolórky, ktorý je 0,6.

1. Vypracovanie správy o kontrolnej činnosti za rok 2020 v zmysle zákona o finančnej kontrole a audite č.502/2001 Z. z.

2. Vypracovanie odborného stanoviska k Záverečnému účtu mesta Nová Baňa za rok 2020

3. Kontrola Hospodárnosti finančných prostriedkov pri nákupoch do 2 000 EUR v organizáciách MŠ Nábrežná, Základná škola Jána Zemana a Základná umelecká škola, použitých z rozpočtu mesta Nová Baňa v období od 01. 01. 2020 do 31. 12. 2020

4. Kontrola verejného obstarávania mesta Nová Baňa v období 01. 01. 2019 do 31. 12. 2020

5. Vypracovanie návrhu Plánu kontrolnej činnosti na II. polrok 2021

6. Kontrola plnenia uznesení

7. Kontrola stavu a vývoja dlhu mesta v roku 2021

Ostatné kontroly

1. Okrem uvedenej kontrolnej činnosti môžu byť vykonané kontroly, o ktoré požiada mestské zastupiteľstvo alebo primátor mesta v súlade s ustanovením § 18f ods. 1 písm. h) zákona č. 369/1990 Zb. o obecnom zriadení v znení neskorších predpisov
2. Kontroly mimo plánu kontrolnej činnosti na základe vlastného rozhodnutia, a to predovšetkým z dôvodu novelizácie právnych predpisov, resp. iných podnetov k výkonu kontroly
3. Vypracovanie a predkladanie správ o výsledkoch ukončených kontrol na zasadnutiach MsZ
4. Evidencia sťažností a petícií a priebežná kontrola ich vybavovania

Iné činnosti

1. Zúčastňovať sa podľa časových možností a potreby zasadnutí jednotlivých komisií MsZ, Mestskej rady
2. Zvyšovať svoju odbornosť v oblasti kontroly účasťou na odborných seminároch a školeniach
3. Spolupráca pri tvorbe koncepčných materiálov, organizačných smerníc, VZN mesta
4. V zmysle plánu kontrolnej činnosti nemusí byť dodržané poradie vykonávania jednotlivých kontrol. Zmeny vo výkone kontroly môžu nastať v závislosti od kontrolovanej problematiky, závažnosti a množstva zistených nedostatkov, z toho vyplývajúceho časového rozsahu jednotlivých kontrol, ako aj z dôvodu, že sa vyskytnú okolnosti, na základe ktorých bude potrebné vykonať iné náhodné kontroly, z vlastného podnetu a na základe poznatkov, o ktorých sa mestský kontrolór dozvedel pri výkone svojej činnosti.
5. Vybavovanie podnetov prijatých so zákonom č. 54/2019Z.z. o ochrane oznamovateľov protispoločenskej činnosti a o zmene a doplnení niektorých zákonov a Etickým kódexom. Evidencia sťažností a petícií a priebežná kontrola ich vybavovania

PhDr. Katarína Segetová
Hlavný kontrolór mesta Nová Baňa

Pre Mestské zastupiteľstvo v Novej Bani

K bodu : 13. zmena rozpočtu Mesta Nová Baňa

Predkladá : Mgr. MVDr. Branislav Jaďud', MBA, primátor mesta

Spracovateľ : PhDr. Janette Brnáková

Materiál obsahuje : Návrh na uznesenie

13. zmenu rozpočtu Mesta Nová Baňa

Komentár k 13. zmene rozpočtu mesta

V Novej Bani, dňa 14.12.2020

Návrh na uznesenie

Mestské zastupiteľstvo mesta Nová Baňa

schvaľuje

13. zmenu rozpočtu Mesta Nová Baňa

NÁVRH

zmeny rozpočtu na rok 2020 rozpočtovým opatrením č. 13/2020

Rozpočtové opatrenie č. 13 /2020

Mestské zastupiteľstvo v súlade s ods. 2 písmenom a) a b) § 14 zákona č. 583/2004 Z. z. o rozpočtových pravidlách územnej samosprávy a o zmene a doplnení niektorých zákonov

schvaľuje

rozpočtové opatrenie – povolené prekročenie výdavkov pri dosiahnutí vyšších príjmov, a to: zvýšením príjmov a výdavkov v sume **10 214 €**

Príjmová časť rozpočtu :

1. Bežný rozpočet

<i>ekon. Klas.</i>	<i>položka</i>	<i>Schválený rozpočet</i>	<i>úprava č. 12</i>	<i>po úprave</i>
212003	Nájomné z budov	100 294	-2 520	97 774
221004	Poplatky – vodné stavby, studne	210	60	270
221004	- matrika	2 100	100	2 200
221004	- overovanie	5 450	500	5 950
221004	- hracie automaty	200	100	300
223 001	Refundácie GP, ZP	2 500	400	2 900
223001	Za drobný stavebný odpad	1 134	400	1 534
312001	Nájomné z budov – Covid 19	0	2 520	2520
312001	ŠR- Matrika	13 768	1527	15 295
312001	ŠR- refundácia Covid 19	0	6 227	6227
312001	ŠR- CVČ vzdelávacie poukazy		900	900
	bežné príjmy celkom	125 656	10 214	135 870

Rekapitulácia príjmov :

Bežné príjmy

10 214 €

Výdavková časť rozpočtu :

Bežný rozpočet

Program	FK	Položka v rozpočte	schválený	zmena rozpočtu	rozpočet po zmene
1.1.	01.1.1.	Správa mesta	631 790	907	632 697
		621- poistné do VŠZP	15 777	2 000	17 777
		623- poistné do ostatných ZP	18 565	-2 000	16 565
		631002- cestovné	1 100	- 1100	0
		637001- školenia	1 700	-1000	700
		637027- dohody mimo PP	9 920	2 717	12 920
		642015- nemocenské	10	290	300
1.4.	01.1.1.	Poslanci	15 240	-1000	14 240
		621- poistné VŠZP	1606	-1000	606
2.1	01.1.3.	Matrika	13 768	1 527	15 295
	111	611- mzdy	9 729	1 527	11 256
3.2.	03.1.1.	Mestská polícia	131 462	2 000	133 462
		612002- príplatky ostatné	12 528	2 000	14 528
3.5.	02.2.2.	Civilná obrana COVID 19	11 996	3 500	15 496
	111	633006 – materiál	0	6 227	6227
	41	633006- materiál	7200	-6 227	973
	41	633001- cestovné (testovanie)	0	3 500	3500
4.1.	04.7.3.	Propagácia	38 066	1000	39066
		637004- služby	319	1000	1319
5.2.1.	04.5.1.	Cestná doprava	298 981	- 19 445	279 536
5.2.1.	04.5.1.	641001- TS údržba MK	126 707	-31 053	95 654
5.2.2.	04.5.1.	641 001 – TS zimná údržba	35 673	25 128	60 801
5.2.3.	04.5.1.	641001- TS ostatné výdavky	77 945	-13 520	64 425
6	05.1.0.	Nakladanie s KO	167 621	16 915	184 536
	6.1.1.	641001- TS	135 387	2 314	137 701
	6.3.2.	641001- TS veľkoobjemový od	19300	14 601	33 901
8		Prostredie pre život	351 113	16 780	367 893
8.1.	04.1.1.	641001- TS spoločná správa	144 367	11 012	155 379
8.5.	06.2.0.	641001- TS verejná zeleň	87 682	7 668	95 350
8.8.1.	06.6.0.	641001 – TS verejné WC	21 410	1447	22 857
8.10.	08.1.0.	641001- TS Tajch	13 157	-3 347	9 810
9.2.	08.1.0.	Šport- ostatné akcie	30 203	-14 250	15 953
9.3.2.	08.1.0.	641001 TS správa štadióna	28 203	-14 250	13 953
11.1.3.	09.5.0.	Centrum voľného času	117 994	900	118 894
	111 VP	633009 – učebné pomôcky	132	900	1032
12.1.	10.1.2.	Denné centrum Lipa	6738	400	7 138
		611- mzdy	0	400	400
		Bežné výdavky spolu	1 814 972	9234	1 824 206

Zvýšenie výdavkov bežného rozpočtu o 9 234 €.

Kapitálový rozpočet

Program	zdroj	FK	Položka v rozpočte	schválený	zmena rozpočtu	rozpočet po zmene
6.1.1.	20	05.1.0.	721001 - Prístrešky na KO – TS	50 400	- 8334	42 066
10.11.	20	08.2.0	Banský náučný chodník – trasa A	0	8 334	8 334
5.2.1.	41	04.5.1.	Autobusový prístrešok - dar	0	980	980
			Kapitálové výdavky celkom	50 400	980	51 380

Zvýšenie výdavkov kapitálového rozpočtu o 980 €.

Rekapitulácia výdavkov :

Bežné výdavky	9 234 €
Kapitálové výdavky	980 €
Celkové zvýšenie výdavkov rozpočtu	10 214 €

Rozpočet mesta po 12. zmene rozpočtu

Príjmy	schválený	č.3	zmene	č. 5	po zmene	č. 8	po zmene	č.10	po zmene	č.12	po zmene
Bežné príjmy	5 334 639	-206 298	5 128 340		5 128 340	105 656	5 233 996	32 748	5 266 744	10 214	5 276 958
Kapitálové príjmy	844 648	-9000	835 648		835 648	11 264	846 912	11 000	857 912	0	857 912
Príjmové finančné operácie	1 744 007	77 800	1 821 807	10 000	1 831 807	79 583	1 911 390	138 266	2 049 656	0	2 049 656
vlastné príjmy RO	202 086	-4 087	197 999		197 999	0	197 999	128 846	326 845		326 845
celkové príjmy	8 125 380	-141 585	7 983 794	10 000	7 993 794	196 503	8 190 297	310 860	8 501 157	10 214	8 511 371

výdavky	schválený	č.3	po zmene	č.5	po zmene	č.8	po zmene	č.10	po zmene	Č. 12	po zmene
bežné výdavky	5 434 292	-171 278	5 263 013	10000	5 273 013	88 744	5 361 757	84 962	5 446 719	9234	5 455 953
kapitálové výdavky	2 616 679	29693	2 646 372		2 646 372	107 759	2 754 131	219 595	2 973 726	980	2 974 706
výdavkové finančné operácie	74 409	0	74 409		74 409	0	74 409	6 303	80 712	0	80 712
výdavky celkom	8 125 380	-141 585	7 983 794	10000	7 993 794	196 503	8 190 297	310 860	8 501 157	10 214	8 511 371

Rozpočet mesta po poslednej zmene bude vyrovnaný t. j. príjmy sa rovnajú výdavkom.

Komentár k 13. zmene rozpočtu mesta

Bežné príjmy :

V príjmovej časti rozpočtu navrhujeme zvýšenie príjmov :

1. Dotácia na nájomné : na základe podanej žiadosti boli mestu uhradené prostriedky vo výške zníženého nájomného nájomníkom
2. Úhrada nákladov pri záchranných prácach v 1. vlnе pandémie koronavírusu : na základe preukázateľne vynaložených výdavkov boli preplatené náklady v celkovej výške 6 227 €
3. Transfery zo ŠR- sú účelovo určené.

Bežné výdavky – mesto

1. Správa mesta

V zmene rozpočtu navrhujeme presun rozpočtovaných prostriedkov v rámci programu Správa mesta v sume 2000 € z položky poistné VŠZP na položku poistné do ostatných ZP, zníženie na položke cestovné (zahraničné) o 1 100 € , zníženie na položke školenia o 1000 € , navýšenie rozpočtovaných prostriedkov na odmeny mimo PP z dôvodu vyššieho čerpania a zvýšenie na položke nemocenské dávky o 290 €.

2. Poslanci

V zmene navrhujeme presun rozpočtovaných prostriedkov z položky 621 – poistné do VŠZP na položku 637 04 – služby do podprogramu propagácia.

3. Mestská polícia

V rámci zmeny rozpočtu navrhujeme navýšenie na položke príplatky ostatné z dôvodu vyššieho čerpania.

4. Civilná obrana – COVID 19

Navrhujeme presun z položky materiál , ktorý bol uhradený z vlastných zdrojov na materiál uhradený zo zdrojov ŠR (preplatené náklady) a zároveň navrhujeme zvýšenie rozpočtovaných prostriedkov o 3 500 € , ktoré boli uhradené dobrovoľníkom za celoplošné testovanie, ktoré by sme mali mať tiež preplatené.

Bežné výdavky – Technické služby

V bežnom rozpočte máme navýšene vlastné príjmy o 3.554 eur – je to príjem z ÚPSVaR – ako finančný príspevok na vytvorenie nového pracovného miesta. My sme prijali pracovníka na zberný dvor, ÚPSVaR nám preplatí 66% z CCP. Peniaze nám poslali na účet už teraz v novembri a budú slúžiť na nasledujúcich 6 mesiacov (november 2020-apríl 2021). Prostriedky sú s kódom zdroja 111.

V rámci bežných výdavkov sme museli vykonať rozpočtové presuny medzi strediskami - tzn. tam, kde sme počas roka čerpali viac ako sme predpokladali, potrebujeme pokryť tým, kde sme mali naopak ušetrené. V tejto časti nie je žiadne navýšenie, je to len rozpočtový presun. Avšak keďže je to medzi jednotlivými programami, musela som to zahrnúť do celkovej zmeny rozpočtu. Rovnaké presuny sa robili v mzdovom rozpočte. Jedná sa iba o to, že na niektorých strediskách nemáme vopred naplánovaných ľudí – napr. na zimnej údržbe (projekt 5.2.2.) nikdy nevieme vopred, koľko hodín tu zamestnanci odpracujú – všetko závisí od počasia. Preto každý rok robíme rozpočtový presun v mzdových prostriedkoch – opäť tam, kde sme minuli viac, pokryjeme tým, čo sme ušetrili na iných strediskách.

Kapitálové výdavky

1. Vybudovanie prístreškov pre nádoby na odpad - financované z NFV **Banský náučný chodník – trasa A – financované z vlastných zdrojov**

Navrhujeme zníženie na prístreškoch na KO o sumu 8 334 € (DPH) a to z dôvodu, že táto suma bude uhradená až v roku 2021 a zároveň presun na Banský náučný chodník – trasa A, ktorý mal byť uhradený z vlastných zdrojov. Presunom prostriedkov by sme dodržali podmienku použitia NFV .

2. Autobusový prístrešok – dar

Navrhujeme zvýšenie na položke autobusové prístrešky a to z dôvodu, že mesto dostalo vecný dar-autobusový prístrešok od spoločnosti ARDSYSTEM s.r.o. v hodnote 3600 € s tým, že montáž a prepravu uhradí obdarovaný. Náklady na prevoz boli v sume 980 € .

Pre Mestské zastupiteľstvo v Novej Bani

K bodu : Konsolidovaná výročná správa mesta Nová Baňa za rok 2019

Predkladá : Mgr. MVDr. Branislav Jaďud', MBA, primátor mesta

Spracovateľ : PhDr. Janette Brnáková, samostatný odb. referent účtovníctvo

Materiál obsahuje : Návrh na uznesenie

 Konsolidovanú výročnú správu

 Dodatok Správy nezávislého audítora

 Správa nezávislého audítora

V Novej Bani, dňa 29.12.2020

Návrh na uznesenie

Mestské zastupiteľstvo mesta Nová Baňa

Berie na vedomie

Konsolidovanú výročnú správu

Dodatok Správy nezávislého audítora

Správa nezávislého audítora

Konsolidovaná výročná správa

(uvádza údaje z individuálnej výročnej správy)

Mesta Nová Baňa

za rok 2019



.....

Primátor mesta

OBSAH	str.
1. Úvod	3
2. Identifikačné údaje mesta	3
3. Organizačná štruktúra mesta a identifikácia vedúcich predstaviteľov	3
4. Základná charakteristika konsolidovaného celku	6
4.1. Geografické údaje	6
4.2. Demografické údaje	7
4.3. Symboly mesta	7
4.4. História mesta	8
4.5. Pamiatky mesta	9
4.6. Významné osobnosti mesta	9
5. Plnenie úloh mesta (prenesené kompetencie, originálne kompetencie)	10
5.1. Výchova a vzdelávanie	10
5.2. Zdravotníctvo	13
5.3. Sociálne zabezpečenie	13
5.4. Kultúra	14
5.5. Hospodárstvo	17
6. Informácia o vývoji mesta z pohľadu rozpočtovníctva	17
6.1. Plnenie príjmov a čerpanie výdavkov za rok 2019	17
6.2. Prebytok/schodok rozpočtového hospodárenia za rok 2019	18
6.3. Rozpočet na roky 2020 – 2022	18
7. Informácia o vývoji mesta z pohľadu účtovníctva za konsolidovaný celok	19
7.1. Majetok	19
7.2. Zdroje krytia	20
7.3. Pohľadávky	20
7.4. Závazky	21
8. Hospodársky výsledok za rok 2019 – vývoj nákladov a výnosov za konsolidovaný celok	21
9. Ostatné dôležité informácie	22
9.1. Prijaté granty a transfery	22
9.2. Poskytnuté dotácie	23
9.3. Významné investičné akcie v roku 2019	25
9.4. Predpokladaný budúci vývoj činnosti	25
9.5. Udalosti osobitného významu po skončení účtovného obdobia	25
9.6. Významné riziká a neistoty, ktorým je účtovná jednotka vystavená	25

1. Úvod

Výročná konsolidovaná správa mesta Nová Baňa za rok 2019 je dokument, ktorý komplexne prezentuje mesto. Správa obsahuje všeobecné informácie o meste, o stave, v ktorom sa nachádza, ako aj ekonomické informácie z individuálnej a konsolidovanej účtovnej závierky za všetky dcérske účtovné jednotky, ktoré sú súčasťou konsolidovaného celku.

2. Identifikačné údaje mesta

Názov: Mesto Nová Baňa

Sídlo: Námestie slobody č. 1, Nová Baňa

IČO: 00320897

Štatutárny orgán obce: Mgr. MVDr. Branislav Jaďud', MBA

Telefón: 045/6782800

Mail: msu@novabana.sk

Webová stránka: www.novabana.sk

3. Informácie o štatutárnych zástupcoch a o organizačnej štruktúre účtovnej jednotky

Primátor mesta: Mgr. MVDr. Branislav Jaďud', MBA

Zástupca primátora mesta : Ing. Karol Tužinský

Mestské zastupiteľstvo :

Počet	Volebný obvod	Meno poslanca	Politická príslušnosť
1	1	Ing. Karol Tužinský	NEKA
2	1	Mgr. Juraj Kološta	SNS
3	2	Mgr. Peter Hudec	NEKA
4	2	Anton Medved'	SNS
5	2	Mgr. Ján Škvarka	KDH
6	3	Maroš Marko	NEKA
7	3	Igor Moško	SMER – SD
8	3	Mgr. Adrian Zima	NEKA
9	4	JUDr. Vladislav Lalka	NEKA
10	4	Milan Raffaj	SMER – SD
11	5	Ján Psočka	NEKA
12	6	Gregor Káder	KDH
13	6	Ing. Viktória Valachovičová PhD.	NEKA

Organizačná štruktúra mesta

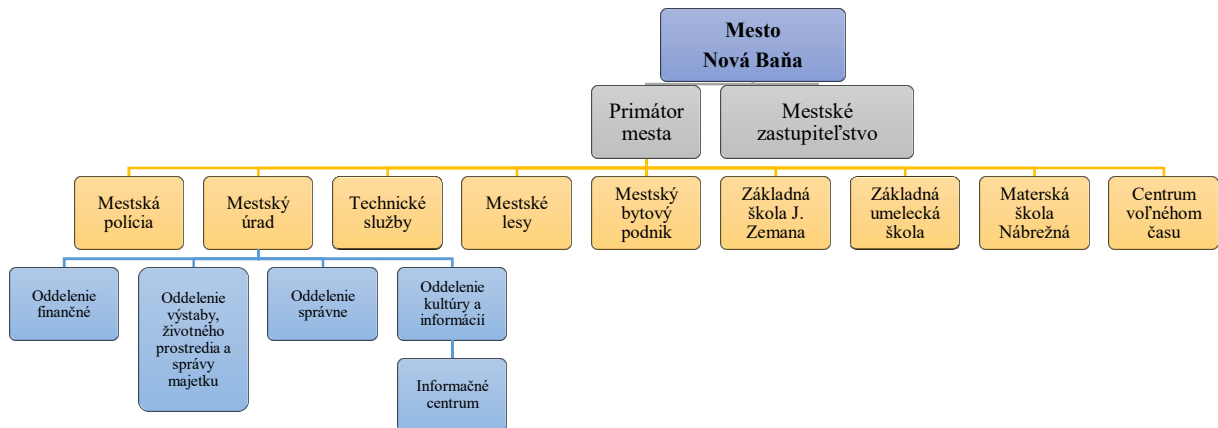

Rozpočtové organizácie zriadené mestom :

1. Základná škola Jána Zemana , Školská 6, Nová Baňa
2. Základná umelecká škola, Kolárova 5, Nová Baňa



3. Materská škola, Nábrežná 2, Nová Baňa
4. Centrum voľného času, Bernolákova 30, Nová Baňa

Príspevkové organizácie zriadené mestom :

1. Technické služby mesta Nová Baňa, Dlhá lúka 18, Nová Baňa

Obchodné spoločnosti založené mestom :

1. Mestské Lesy spol. s r. o. , Bernolákova 11, Nová Baňa
2. Mestský bytový podnik s.r.o., Bernolákova 11, Nová Baňa

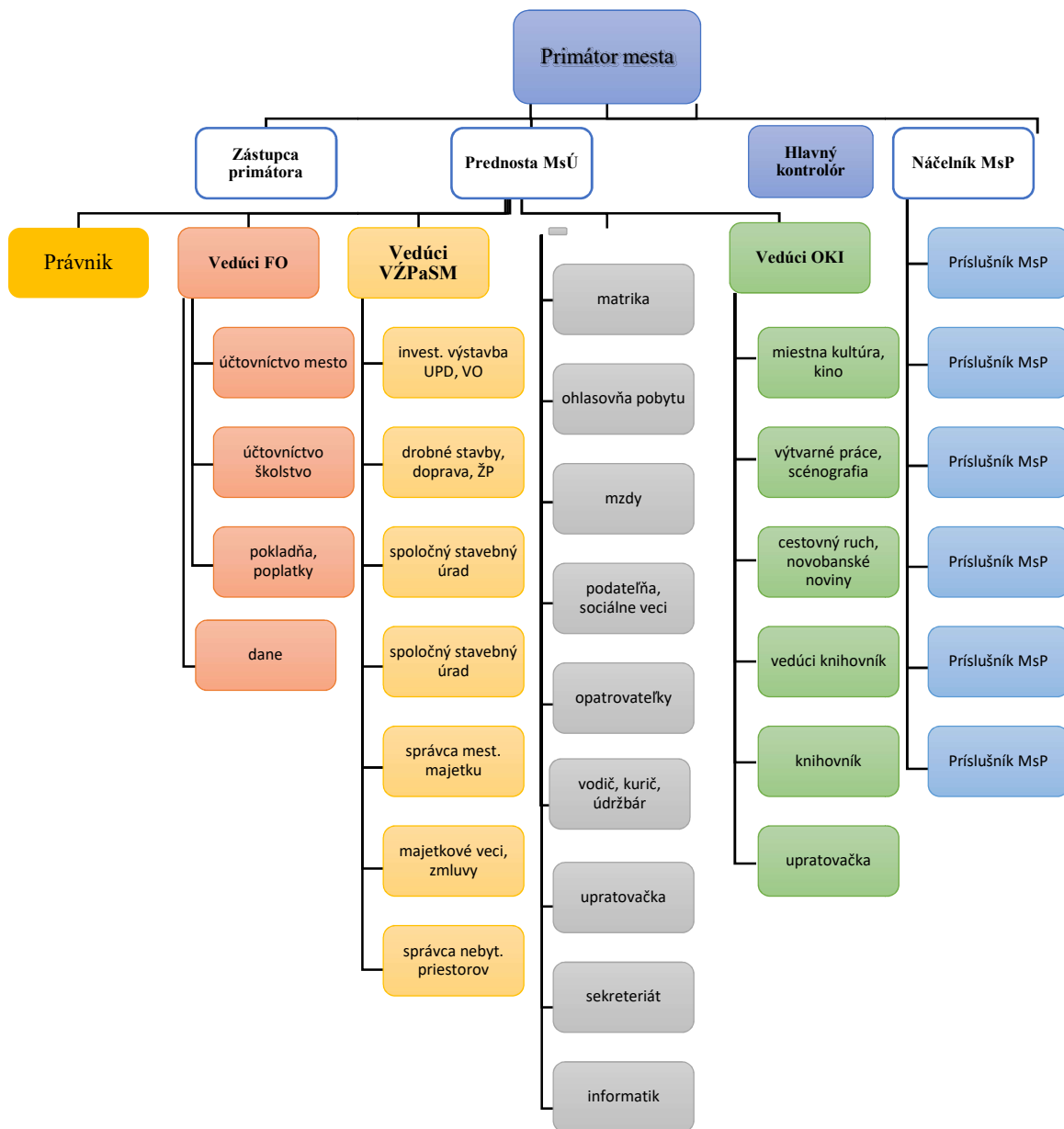

4. Základná charakteristika konsolidovaného celku

Obec je samostatný územný samosprávny a správny celok Slovenskej republiky. Obec je právnickou osobou, ktorá samostatne hospodári s vlastným majetkom a s vlastnými príjmami. Základnou úlohou obce pri výkone samosprávy je starostlivosť o všestranný rozvoj jej územia a o potreby jej obyvateľov.

4.1 Geografické údaje

Bývalé slobodné kráľovské a banské mesto – Nová Baňa, leží vo východnej časti Banskobystrického kraja, medzi pohoriami Vtáčnik a Pohronský Inovec. Zo západu a severozápadu územie ohraničuje masív Pohronského Inovca, zo severnej časti pohorie Tribeč a z juhozápadu Štiavnické vrchy.



Územie mesta je rozsiahle. Zahŕňa aj niekoľko osád, ktoré sa svojim vznikom viažu k začiatkom sklárstva, uhliarstva a drevorubačstva a veľký počet pomerne rozľahlých chotárnych častí. Typické štálové osídlenie vytvára pre návštevníkov vhodné podmienky na relax.

Z hľadiska administratívneho členenia patrí mesto Nová Baňa do Banskobystrického kraja a okresu Žarnovica (okresy v súčasnosti neplnia administratívnu funkciu, sú však štatistickou jednotkou úrovne NUTS IV). V rámci okresu zaujíma vyvážený protipól okresnému mestu Žarnovica. Na základe počtu obyvateľov možno mesto zaradiť do kategórie menších mestských sídel.

4.2 Demografické údaje

Rok	Muži	Ženy	Spolu
2007	3 550	3 787	7 337
2008	3 552	3 808	7 360
2009	3 567	3 801	7 368
2010	3 532	3 769	7 301
2011	3 545	3 768	7 313
2012	3 546	3 756	7 302
2013	3 544	3 777	7 321
2014	3 517	3 755	7 272
2015	3 498	3 722	7 220
2016	3 473	3 680	7 153
2017	3 443	3 656	7 099
2018	3 417	3 634	7 051
2019	3 415	3 629	7 044

Prehľad o vývoji obyvateľov

Z hľadiska demografie pokračuje v našom meste stále nepriaznivý vývoj, čo znamená, že konečné čísla počtu obyvateľov nám tak ako po minulé roky znovu ukazujú úbytok. K 31. 12. 2019 nás bolo 7044, čo je v porovnaní s rokom 2018 o 7 obyvateľov menej.

Z celkového počtu obyvateľov mesta je viac žien, a to 3629, čím tvoria 51,5 % z celkového počtu obyvateľov. Muži sú stále v menšine s počtom 3415, čím tvoria 48,5 % z celkového počtu obyvateľov

4.3. Symboly mesta

Erb mesta



V modrom štíte dve strieborné skrížené banické kladivká, sprevádzané v hornom výseku porísk zlatou korunou a v dolnom výseku porísk zlatou ľaliou.

Vlajka mesta :



Vlajku mesta Nová Baňa tvoria dva modré skrížené pásy na žltom podklade vytvárajúce 45 o uhol voči stranám vlajky. Vlajka má pomer strán 2 : 3 a je ukončená lastovičím chvostom / zástrihom / siahajúcim do jednej tretiny dĺžky.

Pečať mesta :



Pečať mesta Nová Baňa má zriedkavý šesťhranný tvar s motívom vyššie popísaného historického erbu.

4.4.História mesta

Prvá písomná zmienka o Novej Bani pochádza z roku 1337, práva a postavenie slobodného kráľovského a banského mesta mala od roku 1345. Okrem ťažby zlata a striebra bolo mesto známe aj výrobou mlynských kameňov, vyvázaných do celej Európy. Do celoeurópskych dejín sa Nová Baňa zapísala vďaka prvému použitiu pary ako hnacej sily na kontinente. Anglický konštruktér Isaac Potter tu v roku 1722 skonštruoval prvý atmosférický ohňový stroj slúžiaci na odčerpávanie spodných banských vôd.

4.5.Pamiatky



Architektonickou dominantou Novej Bane je nepochybne budova **mestskej radnice**. Je to pôvodne štvorpodlažná gotická stavba pevnostného charakteru, postavená niekedy po roku 1353. V zasadacej sieni sa zachovali barokové nástenné maľby s portrétmi uhorských panovníkov, obnovené v roku 1925. Budova je vedená v zozname kultúrnych pamiatok. Ako radnica sa spomína po prestavbe od 18.storočia. Po pamiatkovej obnove sa budova stala sídlom mestskej knižnice a múzea a od roku 1986 bola celá uvoľnená pre Pohronské múzeum.

Kostol sv. Alžbety



Kostolík bol súčasťou špitála pre vyslúžilých baníkov, ktorý v tomto období založil komorský gróf Henzmanus Izenrinkel. V 16. a 17. storočí údajne istú dobu slúžil aj ako mešita pre Turkov, ktorí mesto ovládali. Do roku 1706 patril evanjelikom. Kostol bol obnovený v roku 1893.

Kostol Narodenia Panny Márie (farský kostol) bol pôvodne gotickou stavbou postavenou v 2.

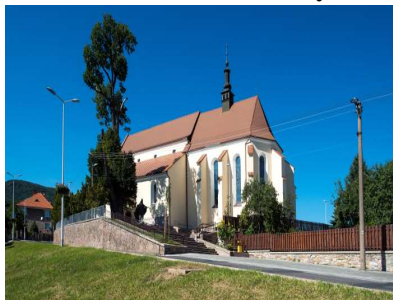

polovici 14. storočia. Počas vnútropolitických bojov okolo uhorského trónu bol dvakrát vypálený, a to v rokoch 1433 a 1442. Opravený bol v poslednej tretine 15. storočia. Nešťastie ho neobišlo ani pri obsadení mesta Turkami v roku 1664, kedy bol takmer úplne zničený. Znovu postavený bol až v roku 1725. Menšie úpravy boli na ňom robené aj v 19. a 20. storočí. Banický oltár sv. Kríža z rokov 1730-1740 bol renovovaný v roku 1914. Kostol zdobí aj epitaf Jakuba Krauera z roku 1794, voľné obrazy Sedembolestnej Panny Márie a Krstu Krista z 19. storočia a zástava roľníckeho spolku z r.1902. V

kostole sa pravidelne na jeseň koná roľnícka omša spojená s krásnou výzdobou celého kostola dopestovanou úrodou z darov obyvateľov, ktorú chodia obdivovať pútnici z celého Slovenska a aj zo zahraničia.



Súsošie najsvätejšej Trojice je neskoroklasicistické súsošie z rokov 1843-1847 od J. Neuschla-Faragóa. Obnovené bolo v roku 1927 Ľ. Mackom.

4.6. Významné osobnosti mesta

Štefan Volf-Kňazolúcky- národovec, básnik, zberateľ ľudovej slovesnosti

Narodil sa 28.12. 1862 v Novej Bani ako syn roľníka. Jeho pomerne krátky život (dožil sa len 39 rokov) bol naplnený neúnavnou drobnou prácou, ktorou sa zapojil do národného hnutia posledného desaťročia 19. storočia. Je jedným z tých, ktorí prerástli rámec svojho regiónu. Stal sa jedným z drobných ľudových spolupracovníkov Andreja Kmeťa. Zbieral pre neho minerály z okolia Novej Bane, získaval muzeálne predmety i kúpou a veľkodušne ich daroval Slovenskému národnému múzeu v Martine. Od roku 1890 dopisuje do viacerých slovenských novín a časopisov. Z národopisného hľadiska sú cenné ním zozbierané povesy a ľudové piesne z Novej Bane. Na jeho rozsiahlej práci pre národ je pozoruhodné to, že všetko robil popri ťažkých a namáhavých prácach na poli, zaťažený veľkou váhou zodpovednosti o hmotné zabezpečenie svojej početnej rodiny. Zomrel 27.3.1901.

Karol Dodek

Narodil sa 2.11.1867 v Novej Bani v rodine kde sa kováčske remeslo už niekoľko generácií dedilo z otca na syna. Je o ňom známe, že sa intenzívnejšie zaoberal včelárstvom a ovocinárstvom. Od útleho detstva však mal sklony aj ku kresleniu a maľovaniu. Jeho obrazy nájdeme v Slovenskom národnom múzeu v Martine, vo viacerých kostoloch na Spiši a Orave. Novobanské múzeum uchováva jeho dvanásť obrazov. Silný vplyv na jeho maliarsku prácu mal Andrej Kmeť, ktorý ho nielen povzbudzoval, ale aj kladne usmerňoval. Karol Dodek bol i literárne činný a od roku 1893 prispieval do viacerých novín a časopisov. Prvý a do roku 1962 jediný podal súvislejší a obsiahlejší prierez dejinami rodného mesta. Po vzniku ČSR, v roku 1919 sa stal prvým slovenským starostom mesta. Zomrel 7.4.1922 v Novej Bani.

Eugen Dodek – slovenský maliar

Narodil sa 22.2.1892 v Novej Bani. Syn novobanského národovca sa dal na maliarsku dráhu, študoval na gymnáziu v Banskej Bystrici a v Ostrihome, potom na VŠVU v Budapešti. Po štúdiách sa stal učiteľom kreslenia v Leviciach, v Novej Bani a v Zlatých Moravciach. Vystavoval na výstavách v Prahe, v Nitre, v Pardubiciach, v Bratislave, v Pardubiciach, v Brne a Krakove. Tematicky čerpal námety z rodného kraja a južného Pohronia. Niekoľko jeho obrazov je aj v miestnom múzeu. Zomrel 16.10.1961

František Švantner – prozaik

V Novej Bani pôsobil dva roky ako odborný učiteľ, externý pracovník Matice slovenskej, inšpektor a vedúci Tvorivého filmového kolektívu. Poslednými pedagogickými pôsobiskami boli Hronský Beňadik a Hronov pri Banskej Bystrici.

PhDr. Jozef Hindický - učiteľ dejepisu na miestnom gymnáziu a historik zaoberajúci sa Novou Baňou

Narodil sa 5.9.1928 v Trávnici okres Nové Zámky. Po absolvovaní Vysokej školy pedagogickej v Bratislave nastupuje v roku 1957 na jedenásťročnú strednú školu v Novej Bani ako stredoškolský profesor zemepisu a dejepisu. V roku 1982 na Filozofickej fakulte UK v Bratislave vykonal štátnu rigoróznú skúšku a bol mu pridelený titul PhDr. Od roku 1960 vydáva spolu so študentmi školský časopis „Spod Gupne“, ktorý vychádza dodnes. O jeho režisérskych schopnostiach svedčí naštudovanie viacerých divadelných hier ochotníckych súborov študentov, pričom niektoré z nich získali popredné ocenenia na súťažiach ochotníckych divadelných súborov. Sám napísal divadelnú hru „Nevyberaj si ženu v tanci“, ktorú aj naštudoval s miestnym ochotníckym súborom „Vojšín“, ktorá zvíťazila v okresnom kole ochotníckych divadiel. Niekoľko desaťročí sa zaoberal históriou Novej Bane. Čím hlbšie sa zoznamoval s bohatou históriou mesta, tým viac mu mesto prirástlo k srdcu. Prežil v ňom 44 rokov. Vydal niekoľko publikácií o Novej Bani ako Bibliografia k dejinám mesta, Štefan Volf-Kňazolúcky, Nová Baňa, Poriadok čiže reguly baníckej mládeže v Novej Bani, Miestne a pomiestne názvy Novej Bane, Kultúrni dejatelia v Novej Bani a okolí. Najväčšiu radosť mal z knihy povestí z Novej Bane a okolia „A Zvony nezvonia“. Táto kniha získala prestížne ocenenie v súťaži Najkrajšie knihy Slovenska za rok 1999.

5. Plnenie úloh obce (prenesené kompetencie, originálne kompetencie)**5.1 Výchova a vzdelávanie**

V súčasnosti **výchovu a vzdelávanie detí** v meste poskytuje:

- Základná škola Jána Zemana
- Základná škola sv. Alžbety
- Materská škola Nábřežná 2, v tom ako elokované pracoviská:
 - Materská škola – Štúrova
 - Materská škola- Kolibská

Na **mimoškolské aktivity** je zriadená:

- Základná umelecká škola
- Centrum voľného času

Sústava škôl a školských zariadení pôsobiacich v meste podľa zriaďovateľa je uvedená v nasledovnom prehľade.

Škola, školské zariadenie		Adresa	Počet žiakov, tried, odbory, iné (stav k 15.9.2019)
Zriadovateľ:		Mesto Nová Baňa	
1	Základná škola Jána Zemana	Školská 6 Nová Baňa	Základná škola Jána Zemana 397 žiakov 1.ročník - 3 triedy 2.ročník - 2 triedy 3. ročník - 3 triedy 4.ročník - 2 triedy 5. ročník - 3 triedy 6. ročník - 2 triedy 7. ročník - 2 triedy 8. ročník - 2 triedy 9. ročník - 2 triedy Spolu 21 tried. Školský klub detí pri ZŠ 159 detí Centrum voľného času pri ZŠ 181 detí Školská jedáleň pri ZŠ 397 stravníkov
2	Základná umelecká škola	Kollárova 5 Nová Baňa	Spolu 418 žiakov. Skupinová forma vyučovania – 135 žiakov - v tom prípravné štúdium, literárno-dramatický odbor, výtvarný odbor. Individuálna forma vyučovania – hudobný odbor 283 žiakov – v tom oddelenia – spev, hlasová výchova, klavír, husle, gitara, dychové nástroje, bicie nástroje, akordeón, heligónka, cimbal.
3	Centrum voľného času	Bernolákova 30 Nová Baňa	189 detí
4	Materská škola Nábřežná 2	Nábřežná 2 Nová Baňa	193 detí 71 predškolákov 10 tried - v tom 6 tried MŠ Nábřežná 2, 2 triedy elokované pracovisko Štúrova 47 a 2 triedy elokov. pracovisko Kolibská cesta 6230
Zriadovateľ:		Rímskokatolícka cirkev Banská Bystrica	
1	Základná škola sv. Alžbety	Školská 15 Nová Baňa	ZŠ 180 žiakov 1. až 9. ročník – po 1 triede, spolu 9 tried Školský klub detí pri ZŠ sv. Alžbety 66 žiakov. Centrum voľného času pri ZŠ 87 žiakov.

Zriaďovateľ:		Okresný úrad odbor školstva Banská Bystrica	
1	Spojená škola	Školská 5 Nová Baňa	<p>Organizačné zložky:</p> <p><u>Špeciálna základná škola pre žiakov s telesným postihnutím</u> 63 žiakov, spolu 11 tried , v rôznych variantoch výučby, v tom 2 triedy pre žiakov s autizmom</p> <p><u>Špeciálna materská škola pre deti s telesným postihnutím</u> 5 detí, 1 trieda</p> <p><u>Praktická škola</u> 16 žiakov , 3 triedy Dĺžka štúdia 3 roky</p> <p><u>Odborné učilište pre žiakov s telesným postihnutím</u> 27 žiakov – 4 triedy</p> <p><u>Učebné odbory (3-ročné):</u> 1) Poľnohospodárska výroba – záhradníctvo: kvetinár, zeleninár, sadovník 2) Pomocné práce v administratíve a službách</p> <p><u>Súčasti školy:</u> Školský klub detí - 2 oddelenia, 16 detí Výdajná školská jedáleň Centrum špeciálno-pedagogického poradenstva, Školská 5, Nová Baňa - 561 klientov Elokované pracovisko, Bernolákova 3, Nová Baňa Elokované pracovisko, Rekreačná cesta 6393, Nová Baňa</p>
2	Gymnázium F. Švantnera	Bernolákova 9 Nová Baňa	<p>84 žiakov</p> <p>3 triedy v 4- ročnom štúdiu (I.A,II.A,IV.A 2 triedy v 8-ročnom štúdiu (oktáva, kvinta)</p>
3	Stredná odborná škola obchodu a služieb	Osvety 17 Nová Baňa	<p>138 žiakov</p> <p><u>Študijné odbory s maturitou (4-ročné):</u> 1) Obchod a podnikanie 2) Škola podnikania</p> <p><u>Učebné odbory (3-ročné):</u> 1) Kuchár 2) Mechanik opravár – stroje a zariadenia 3) Čašník, servírka</p> <p><u>Učebné odbory (2-ročné):</u> 1) Potravinárska výroba</p> <p><u>Nadstavbové štúdium:</u> 1) Spoločné stravovanie</p>

Na základe analýzy doterajšieho vývoja možno očakávať, že rozvoj vzdelávania sa bude orientovať na udržanie súčasného stavu školstva rešpektujúc demografický vývoj s dôrazom na racionalizačné opatrenia a opatrenia vedúce k skvalitneniu súčasného stavu v oblasti materiálno-technického vybavenia, skvalitnenie ďalšieho vzdelávania zamestnancov školstva v závislosti od sociálnych, ekonomických a spoločenských podmienok v rámci mesta Nová Baňa, ako aj celej SR rešpektujúc aktuálne platnú legislatívu v oblasti školstva.

5.2 Zdravotníctvo

Zdravotnú starostlivosť v meste poskytuje viacero všeobecných a odborných súkromných lekárov, ktorí poskytujú ambulatnú primárnu a špecializovanú zdravotnú starostlivosť. V prevádzke je jedno súkromné laboratórium, röntgenové a sonografické pracovisko. V prípade, že pacientovi je nutné poskytnúť vyšší stupeň zdravotníckej starostlivosti, je odoslaný do najbližšej nemocnice, a to do Žiaru nad Hronom, alebo do Levíc. Mesto poskytuje za výhodných nájomných podmienok zrekonštruované priestory pre pracovisko Rýchlej zdravotnej pomoci.

5.3 Sociálne zabezpečenie

Sociálna pomoc občanom v hmotnej núdzi

S pretrvávajúcou mierou nezamestnanosti Mesto Nová Baňa v roku 2019 zabezpečilo starostlivosť o sociálne znevýhodnené skupiny občanov rôznymi formami ako napr. poskytnutie jednorazových dávok v hmotnej núdzi, príspevku na sociálny taxík, poskytnutie dotácií, opatrovateľskou službou a pod. Jednorazové dotácie boli poskytnuté pre občanov sociálne znevýhodnených skupín, prevažne na nákup potravín, dreva, prepravného a ošatenia. Pokračovali sme v spolupráci s obchodnou spoločnosťou mesta Mestskými lesmi s. r. o., ktoré pripravili z odpadového dreva palety – palivového dreva v hodnote 10 eur/paleta a tieto sme na základe požiadavky občanov (ktorí splnili podmienky pridelenia dotácie) poskytli ako jednorazovú dávku sociálnej pomoci.

V rámci rozpočtu boli poskytnuté 128 občanom príspevky v hmotnej núdzi, v tom bolo 18 žiadostí na jednorazovú dávku v HN – použité boli na drevo. V priebehu mesiaca december boli 110 seniorom a občanom v hmotnej núdzi rozdane nákupné poukážky spoločnosti COOP Jednota a.s. v hodnote 25 eur. Niektorým starším občanom bola potravinová poukážka nahradená potravinovým balíkom v rovnakej hodnote.

Opatrovateľská služba

Prostredníctvom opatrovateľiek mesto seniorom zabezpečuje základné úkony dennej hygieny, donášku stravy, návštevu lekárov a kontakt so spoločenským prostredím. V priebehu roka 2019 sme zabezpečovali opatrovateľskú službu 37 občanom.

Rodina a deti

Mesto podporuje finančným príspevkom sociálne znevýhodnené skupiny občanov a tak zlepšuje ich podmienky starostlivosti a ďalšieho rozvoja. Mesto pomáha rozvíjať charitatívne, sociálne a humanitárne aktivity spolkov a združení so zameraním na prácu s deťmi. Výdavky boli určené na príspevok pre združenie zamerané na prácu s deťmi.

Príspevok bol poskytnutý vo výške 300 eur na zorganizovanie letného tábora pre deti s trvalým pobytom v Novej Bani pre žiadateľa eRko – Hnutie kresťanských spoločenstiev detí, Územie Banská Bystrica – Rožňava. Výdavky vo výške 243 eur sú rodinné prídavky vyplácané prostredníctvom mesta rodine na 1 dieťa z dôvodu, že oprávnená osoba už nespĺňa podmienky nároku na prídavok.

Staroba

V sociálnej oblasti Denné centrum seniorov LIPA vykonávalo množstvo zaujímavých aktivít pre seniorov. Cieľom je poskytovať pomoc pre seniorov a zdravotne postihnutých, ich zapojenie do verejného života, zlepšenie podmienok pre aktívny život dôchodcov v meste, aktívne zapájanie seniorov do diania života v meste, povzbudzovanie ich k aktivite, seberealizácii, nadväzovaniu kontaktov, vytváranie pocitu spolupatričnosti. Výdavky boli použité hlavne na prevádzkové náklady energie, vodné a stočné, poštové a telekomunikačné poplatky + internet, prepravné na poznávací zájazd.

Invalidita

Pomoc zdravotne postihnutým realizujeme prostredníctvom právneho poradenstva sociálnym pracovníkom mestského úradu, ktorý má sídlo priamo na Mestskom úrade v Klientskom centre, kde je bezbariérový vstup.

5.4. Kultúra

Spoločenský a kultúrny život v meste zabezpečuje mesto, Pohronské múzeum, Mestská knižnica. Oddelenie kultúry a informácií v priebehu roka 2019 zrealizovalo **33** kultúrnych podujatí a **19** podujatí bolo organizovaných v spolupráci so zariadeniami, organizáciami, občianskymi združeniami v meste Nová Baňa, s Pohronským osvetovým strediskom v Žiari nad Hronom a inými organizáciami.

Z toho :

11 podujatí so vstupným (z toho 5 organizovaných mestom),

28 podujatí bez vstupného (organizované mestom Nová Baňa)

19 podujatí organizovaných v úzkej spolupráci s mestom Nová Baňa



44. ročník Melekova divadelná Nová Baňa



Banický fakový sprievod



Oslavy 75. výročia SNP



Vianočný koncert ZUŠ

Kultúrne akcie v roku 2019 organizované mestom a v spolupráci s mestom					
Dátum	Podujatie	Mesto	V spolupráci	So vstupným	Bez vstupného
26. 1.	35. ročník Novobanskí heligónkari	2	x	2	x
8. 2.	„Šachtág“	x	1	x	x
14. 2.	Verejná videoprojekcia v kine VATRA	1	x	x	1
13. 2.	Zabíjačkové hody	1	x	x	1
27. 2.	Prezentácia stredných škôl okresu Žarnovica	1	x	x	1
18.-22. 3.	43. ročník Melekova divadelná Nová Baňa	x	6	6	x
6. 4.	Privítajme jar pomocou prírody	x	1	x	1
12. 4.	Veľkonočné trhy Vitaj Veľká noc	1	x	x	1
26. 4.	Slávnostné otvorenie NCH „Po stopách banickej slávy v Novej Bani“	1	x	x	1
30. 4.	Stavanie mája	1	x	x	1
3. 5.	16. ročník DEFIIE	x	2	x	2
10. 5.	Prehliadka ľudového spevu a hudby	x	1	x	1
12. 5.	Divadelné predstavenie „Ulička“ pri príležitosti Dňa matiek	1	x	x	1
23. 5.	Divadelné predstavenie „Polnočné vlámanie“	1	x	1	x
24. 5.	Oslavy 60. výročia vzniku CVČ	x	1	x	1
1.-31. 5.	10. ročník Dodekova Nová Baňa	x	1	x	1
3. 6.	Divadelné predstavenie pri príležitosti MDD	2	x	x	2
10. 6.	Bubenický koncert „Terl a priatelia“	1	x	1	x
12. 6.	Záverečný koncert Základnej umeleckej školy	x	1	x	1
19. 6.	Vítanie leta	1	x	x	1
28. 6.	Verejná videoprojekcia – amfiteáter Tajch	1	x	x	1
14. 7.	Koncert „Z melódie do melódie“	1	x	x	1
21. 7.	Banický fakový sprievod a Anna bál	1	x	x	1
26. 7.	„Vinička a jej hostia“	1	x	x	1
4. 8.	Verejná videoprojekcia – amfiteáter Tajch	1	x	x	1
21. 8.	Divadelné predstavenie „Ako išlo vajce do sveta“	1	x	x	1
28. 8.	Verejná videoprojekcia – amfiteáter Tajch	1	x	x	1
12. 9.	EKOTOPFILM – JUNIOR festival	x	2	x	2
27.-28. 9.	Novobanský jarmok	1	x	x	1
18. 10.	„Večer s Hájom a jeho hosťami“ k Mesiacu úcty k starším	1	x	x	1
23. 10.	„Večer vďaka“ – venovaný darcom krvi	1	x	x	1
25.-26.10.	„Zóna bez peňazí“	1	x	x	1
Nov.-Dec. 2020	AMFO – výstava fotografií	1	x	x	1
5. 11.	Deň materských škôl	x	1	x	1
15. 11.	Verejná videoprojekcia v kine VATRA	1	x	x	1
22. 11.	Kačacie hody	1	x	x	1
25. 11.	Divadelné predstavenie „Už Ti nikdy nenaletím“	1	x	1	x
28. 11.	Benefičný koncert My a naše mesto – 9. ročník	1	x	x	1
5. 12.	„Príde k nám Mikuláš“	1	x	x	1
11. 12.	Vianočná akadémia ZŠ J. Zemana	x	1	x	1
13. 12.	Čas vianočný, čas radostný – vianočné trhy	1	x	x	1
19. 12.	Vianočný koncert ZUŠ	x	1	x	1

31.12.	Silvestrovská diskotéka a víťanie nového roka	1	x	x	1
--------	---	---	---	---	---

❖ **ŠPORT** – oddelenie kultúry a informácií v priebehu roka zorganizovalo 6 športových podujatí a 9 športových podujatí bolo organizovaných v spolupráci so zariadeniami, organizáciami, občianskymi združeniami v meste Nová Baňa.

Mesto Nová Baňa bolo hlavným organizátorom 6 podujatí:

6. ročník Do práce na bicykli (celonárodná súťaž na podporu cyklo dopravy v mestách), 12. ročník Štafetový beh o pohár primátora mesta Nová Baňa spojený s Behom mieru, 8. ročník Lahkoatletický míting, 16. ročník Týždeň športu pre všetkých, Vyhlásenie najúspešnejších športovcov, trénerov a zaslúžilých funkcionárov mesta za rok 2018 a 8. ročník Tajchová osmička

Mesto bolo spoluorganizátorom 9 športových podujatí:

7. ročník Memoriál PhDr. Pavla Hřčku, 14. ročník Školská florbalová liga o pohár primátora mesta, 49. ročník Zimný prechod Pohronským Inovcom, Mestské cyklistické preteky, Tenisový turnaj o pohár primátora, TriTAJCHlon, Filmový festival Medzi nebom a zemou, Mikulášske plávanie na Tajchu, Štefanský florbalový turnaj.

Mesto podporilo rôzne iné športové podujatia formou tlače diplomov, plagátov, poskytnutím propagačných materiálov a propagáciou prostredníctvom mestského rozhlasu, webovej a FCB stránky a umiestnením plagátov.

Športové akcie v roku 2019 organizované mestom a v spolupráci				
Dátum	Podujatie	Mesto	V spolupráci	podpora
3. 1.	Memoriál PhDr. Pavla Hřčku – 7. ročník	x	1	x
9. 2.	49. ročník Zimného turistického prechodu Pohronským Inovcom	x	1	x
máj	6. ročník Do práce na bicykli	1	x	x
4. 5.	Mestská cyklistická súťaž	x	1	1
7. 5.	Štafetový beh o pohár primátora mesta Nová Baňa spojený s Behom mieru	1	x	x
24. 5.	14. ročník Školská florbalová liga o pohár primátora mesta	x	1	x
4. 6.	Lahkoatletický míting – 8. ročník	1	x	x
17.-23.6.	16. ročník Týždeň športu pre všetkých	1	x	x
18. 6.	Vyhlásenie najúspešnejších športovcov, trénerov a zaslúžilých funkcionárov mesta Nová Baňa za rok 2018	1	x	x
3. 8.	Tenisový turnaj o pohár primátora mesta	x	1	x
31. 8.	TriTajchlon	x	1	x
7.9.	8. ročník Tajchová osmička	1	x	x
7. 9.	Medzi nebom a zemou – filmový festival horských filmov	x	1	1
8.12.	Mikulášske plávanie na Tajchu	x	1	x
26. 12.	Štefanský florbalový turnaj	x	1	x

5.5. Hospodárstvo

Medzi najvýznamnejšie podnikateľské subjekty zaoberajúce sa priemyselnou výrobou patrí : Knauf Insulation s.r.o. , Cortizo Slovakia a.s. , Tristone Flowtech Slovakia s.r.o. SC Zamkon s.r.o., K-Plast v.d. , Elmont s.r.o. , Elba -H , Unistav .

Medzi najvýznamnejšie podnikateľské subjekty zaoberajúce sa poľnohospodárskou výrobou patria : SHR, Ing. Vladimír Boroš, Poľan s.r.o.

Medzi najvýznamnejšie podnikateľské subjekty poskytujúce služby patria : COOP Jednota, Slovenská pošta, VUB a. s., SLSP a.s. , LIDL

6. Informácia o vývoji mesta z pohľadu rozpočtovníctva

Základným nástrojom finančného hospodárenia mesta bol rozpočet mesta na rok 2019.

Mesto zostavilo rozpočet podľa ustanovenia § 10 odseku 7 zákona č. 583/2004 Z. z. o rozpočtových pravidlách územnej samosprávy a o zmene a doplnení niektorých zákonov v znení neskorších predpisov.

Rozpočet obce bol schválený mestským zastupiteľstvom dňa 19.12.2018 uznesením č.121/2018

Rozpočet bol zmenený osemkrát:

- prvá zmena schválená dňa 27.2.2019 uznesením č. 34/2019
- druhá zmena schválená dňa 24.4.2019 uznesením č. 59/2019
- tretia zmena schválená rozpočtovým opatrením č. 3 primátora mesta dňa 25.8.2019
- štvrtá zmena schválená dňa 17.6.2019 uznesením č. 89/2019
- piata zmena schválená dňa 19.8.2019 uznesením č. 124/2019
- šiesta zmena schválená dňa 16.10.2019 uznesením č. 143/2019
- siedma zmena schválená dňa 20.11.2019 uznesením č. 172/2019
- ôsma zmena schválená dňa 18.12.2019 uznesením č. 181/2019

6.1 Plnenie príjmov a čerpanie výdavkov za rok 2019

	Schválený	Schválený	Skutočné	% plnenia príjmov/
	rozpočet	po poslednej zmene	plnenie	% čerpania výdavkov
Príjmy celkom	5 592 306	6 371 463	6 318 177	99,16
z toho:				
Bežné príjmy	4 777 101	4 855 278	5 151 427	106,09
Kapitálové príjmy	39 491	92 301	122 885	133,13
Finančné príjmy	521 088	1 161 141	807 441	69,53
Príjmy RO s právnou subjektivitou	254 626	262 743	236 424	89,98
Výdavky celkom	5 592 306	6 371 463	5 966 778	93,64
z toho:				
Bežné výdavky	2 495 535	2 599 929	2 547 292	97,97
Kapitálové výdavky	522 939	1 118 109	814 531	72,84

Finančné výdavky	107 695	177 206	110 702	62,47
Výdavky RO s právnou subjektivitou	2 466 137	2 476 219	2 494 253	100,72
Rozpočet obce	0	0	351 399	

6.2 Prebytok/schodok rozpočtového hospodárenia za rok 2019

Hospodárenie obce	Skutočnosť k 31. 12. 2019
Bežné príjmy spolu	5 387 851
z toho: bežné príjmy mesta	5 151 427
bežné príjmy RO	236 424
Bežné výdavky spolu	5 041 545
z toho: bežné výdavky mesta	2 547 292
bežné výdavky RO	2 494 253
Bežný rozpočet	346 306
Kapitálové príjmy spolu	122 885
z toho: kapitálové príjmy mesta	122 885
kapitálové príjmy RO	
Kapitálové výdavky spolu	814 531
z toho: kapitálové výdavky mesta	814 531
kapitálové výdavky RO	
Kapitálový rozpočet	- 691 646
Prebytok/schodok bežného a kapitálového rozpočtu	- 345 340
Vylúčenie z prebytku/Úprava schodku	
Upravený prebytok/schodok bežného a kapitálového rozpočtu	
Príjmy z finančných operácií s výnimkou cudzích prostriedkov	807 441
Výdavky z finančných operácií s výnimkou cudzích prostriedkov	110 702
Rozdiel finančných operácií	696 739
PRÍJMY SPOLU	6 318 177
VÝDAVKY SPOLU	5 966 778
Hospodárenie obce	351 399
Vylúčenie z prebytku/Úprava schodku	71 486,61
Upravené hospodárenie obce	279 912,39

Prebytok finančných operácií v sume 279 912,39 € sa navrhuje prideliť:

- do rezervného fondu v sume 264 708,78 €
- do fondu rozvoja bývania v sume 15 204,39 €

6.3 Rozpočet na roky 2020 – 2022

	Skutočnosť k 31. 12. 2019	Rozpočet na rok 2020	Rozpočet na rok 2021	Rozpočet na rok 2022
Príjmy celkom	6 318 177	8 138 373	5 591 480	5 800 314
z toho:				
Bežné príjmy	5 151 427	5 369 161	5 364 776	5 573 610
Kapitálové príjmy	122 885	829 588	18 603	18 603
Finančné príjmy	807 441	1 737 538	0	0

Príjmy RO s právnou subjektivitou	236 424	202 086	208 101	208 101
-----------------------------------	---------	---------	---------	---------

	Skutočnosť k 31. 12. 2019	Rozpočet na rok 2020	Rozpočet na rok 2021	Rozpočet na rok 2022
Výdavky celkom	5 966 778	8 129 030	5 258 946	5 279 945
z toho:				
Bežné výdavky	2 547 292	2 801 626	2 479 310	2 458 259
Kapitálové výdavky	814 531	2 620 330	12 000	0
Finančné výdavky	110 702	74 409	85 179	86 529
Výdavky RO s právnou subjektivitou	2 494 253	2 632 665	2 709 457	2 735 157

7. Informácia o vývoji mesta z pohľadu účtovníctva za konsolidovaný celok

7.1. Majetok

a) materská účtovná jednotka

Názov	Skutočnosť'	Skutočnosť'
	k 31. 12. 2018	k 31. 12. 2019
Majetok spolu	18 935 710,17	18 644 157,78
Neobežný majetok spolu	14 789 533,71	14 819 405,24
z toho:		
Dlhodobý nehmotný majetok	30 342,56	40 701,56
Dlhodobý hmotný majetok	13 054 781,15	13 074 293,68
Dlhodobý finančný majetok	1 704 410,00	1 704 410,00
Obežný majetok spolu	4 143 661,09	3 822 476,48
z toho:		
Zásoby	27 523,32	29 302,28
Zúčtovanie medzi subjektmi VS	2 656 244,79	2 811 330,63
Dlhodobé pohľadávky	0	0
Krátkodobé pohľadávky	82 773,72	70 161,37
Finančné účty	1 377 119,26	911 682,20
Poskytnuté návratné fin. výpomoci	0	0
Časové rozlíšenie	2 515,37	2 276,06

b) konsolidovaný celok

Názov	Skutočnosť'	Skutočnosť'
	k 31. 12. 2018	k 31. 12. 2019
Majetok spolu	20 099 668,12	19 936 191,36
Neobežný majetok spolu	17 259 342,91	17 461 153,89
z toho:		
Dlhodobý nehmotný majetok	30 342,56	44 510,86
Dlhodobý hmotný majetok	15 772 184,35	15 959 827,03
Dlhodobý finančný majetok	1 456 816,00	1 456 816,00
Obežný majetok spolu	2 481 550,27	2 066 278,17
z toho:		
Zásoby	78 112,29	96 510,46
Zúčtovanie medzi subjektmi VS	0,00	0,00
Dlhodobé pohľadávky	0	0
Krátkodobé pohľadávky	118 823,44	109 302,39
Finančné účty	2 284 614,54	1 860 465,32

Poskytnuté návratné fin. výpomoci	0	0
Časové rozlíšenie	358 774,94	408 759,30

7.2. Zdroje krytia

a) materská účtovná jednotka

Názov	Skutočnosť'	Skutočnosť'
	k 31. 12. 2018	k 31. 12. 2019
Vlastné imanie a záväzky spolu	18 935 710,17	18 644 157,78
Vlastné imanie	14 137 371,14	14 126 973,82
z toho:		
Oceňovacie rozdiely	0	0
Fondy	0	0
Výsledok hospodárenia	144 289,05	-10 397,32
Záväzky	1 771 942,33	1 685 204,51
z toho:		
Rezervy	211 080,00	212 700,00
Zúčtovanie medzi subjektmi VS	48 889,08	72 421,62
Dlhodobé záväzky	1 367 650,29	1 228 482,98
Krátkodobé záväzky	106 683,34	171 599,91
Bankové úvery a výpomoci	37 639,62	0
Časové rozlíšenie	3 026 396,70	2 831 979,45

b) konsolidovaný celok

Názov	Skutočnosť'	Skutočnosť'
	k 31. 12. 2018	k 31. 12. 2019
Vlastné imanie a záväzky spolu	20 099 668,12	19 936 191,36
Vlastné imanie	14 235 012,00	14 185 563,46
z toho:		
Oceňovacie rozdiely	0	0
Fondy	0	0
Výsledok hospodárenia	128 618,39	-48 548,61
Záväzky	2 704 790,48	2 819 533,32
z toho:		
Rezervy	220 071,40	220 485,05
Zúčtovanie medzi subjektmi VS	50 470,38	87 466,02
Dlhodobé záväzky	1 378 720,40	1 239 492,52
Krátkodobé záväzky	1 017 888,68	1 272 089,73
Bankové úvery a výpomoci	37 639,62	0
Časové rozlíšenie	3 159 865,57	2 931 094,58

7.3 Pohľadávky

a) materská účtovná jednotka

Pohľadávky	Zostatok k 31. 12. 2018	Zostatok k 31. 12. 2019
Pohľadávky do lehoty splatnosti	26 287,60	12 946,88
Pohľadávky po lehote splatnosti	165 061,95	174 661,99

b) konsolidovaný celok

Pohľadávky	Zostatok k 31. 12. 2018	Zostatok k 31. 12. 2019
Pohľadávky do lehoty splatnosti	46 391,12	35 246,61
Pohľadávky po lehote splatnosti	194 599,01	201 876,65

7.4. Závazky

a) materská účtovná jednotka

Závazky	Zostatok k 31. 12. 2018	Zostatok k 31. 12. 2019
Závazky do lehoty splatnosti	1 473 013,63	1 395 957,09
Závazky po lehote splatnosti	1 320,00	4 125,80

b) konsolidovaný celok

Závazky	Zostatok k 31. 12. 2018	Zostatok k 31. 12. 2019
Závazky do lehoty splatnosti	2 496 421,55	2 507 456,45
Závazky po lehote splatnosti	0	4 125,80

8. Hospodársky výsledok za 2019 – vývoj nákladov a výnosov za konsolidovaný celok

a) materská účtovná jednotka

Názov	Skutočnosť	Hlavná činnosť	Podnikateľská činnosť	Spolu
	k 31. 12. 2018	k 31.12.2019	k 31.12.2019	k 31. 12. 2019
Náklady	4 534 741,33	4 931 386,91	14 258,45	4 945 645,36
50 – Spotrebované nákupy	218 991,78	148 573,77	4 525,07	153 098,84
51 – Služby	331 623,44	342 228,47	8 215,58	350 444,05
52 – Osobné náklady	750 170,84	952 683,03	1 073,85	953 756,88
53 – Dane a poplatky	1 981,82	2 108,87	110,03	2 218,90
54 – Ostatné náklady na prev. činnosť	29 074,91	70 032,34	200	70 232,34
55 – Odpisy, rezervy a OP	494 494,77	488 417,42	0	488 417,42
56 – Finančné náklady	41 279,62	32 655,96	133,92	32 789,88
57 – Mimoriadne náklady	0	0	0	0
58 – Náklady na transfery a náklady z odvodov príjmov	2 667 124,15	2 894 687,05	0	2 894 687,05
Výnosy	4 679 030,38	4 921 183,56	14 064,48	4 935 248,04
60 – Tržby za vlastné výkony a tovar	193 548,91	190 031,14	13 947,52	203 978,66
63 – Daňové výnosy	3 484 734,42	3 723 947,79	0	3 723 947,79
64 – Ostatné výnosy	382 675,59	444 215,36	4,46	444 219,82
65 – Zúčtovanie rezerv a OP	14 919,17	23 714,99	112,5	23 827,49
66 – Finančné výnosy	0	0	0	0
67 – Mimoriadne výnosy	0	0	0	0
69 – Výnosy z transferov a rozpočtových príjmov	603 152,29	539 274,28	0	539 274,28
Hospodársky výsledok	144 289,05	-10 203,35	-193,97	-10 397,32
(+ kladný HV, - záporný HV)				

Hospodársky výsledok (záporný) v sume – 10 397,32 EUR bol zúčtovaný na účet 428 – Nevysporiadaný výsledok hospodárenia minulých rokov.

b) Konsolidovaný celok

Názov	Skutočnosť	Hlavná činnosť	Podnikateľská činnosť	Spolu
	k 31. 12. 2018	k 31.12.2019	k 31.12.2019	k 31. 12. 2019
Náklady	6 083 145,71	5 739 652,05	1 000 388,80	6 740 040,85
50 – Spotrebované nákupy	950 623,94	687 854,54	270 702,52	958 557,06
51 – Služby	973 542,27	717 875,46	319 429,23	1 037 304,69
52 – Osobné náklady	3 142 964,07	3 396 365,07	297 115,16	3 693 480,23
53 – Dane a poplatky	15 024,25	3 529,74	21 011,03	24 540,77
54 – Ostatné náklady na prev. činnosť	38 737,80	55 091,04	12 474,79	67 565,83
55 – Odpisy, rezervy a OP	792 809,42	729 680,34	60 054,33	789 734,67
56 – Finančné náklady	77 632,01	53 657,16	19 601,74	73 258,90
57 – Mimoriadne náklady	0	0	0	0
58 – Náklady na transfery a náklady z odvodov príjmov	91 811,95	95 598,70	0	95 598,70
Výnosy	6 214 018,13	5 577 841,28	1 114 265,94	6 692 107,22
60 – Tržby za vlastné výkony a tovar	1 259 882,49	301 806,09	1 048 063,40	1 349 869,49
63 – Daňové výnosy	3 480 603,74	3 719 423,91	474,43	3 719 898,34
64 – Ostatné výnosy	351 348,73	368 343,83	55 544,26	423 888,09
65 – Zúčtovanie rezerv a OP	17 242,96	24 614,99	1 688,29	26 303,28
66 – Finančné výnosy	891,61	0	895,35	895,35
67 – Mimoriadne výnosy	0	0	3 053,20	3 053,20
69 – Výnosy z transferov	1 100 981,90	1 163 652,46	0	1 163 652,46
Hospodársky výsledok				
(+ kladný HV, - záporný HV)	128 618,39	-161 810,77	113 262,16	-48 548,61

9. Ostatné dôležité informácie

9.1. Prijaté granty a transfery

V roku 2019 Mesto prijalo nasledovné granty a transfery:

Poskytovateľ	Účelové určenie grantov a transferov	Suma prijatých prostriedkov v EUR
ŠR	výchova a vzdelávanie ZŠ	1 550
ŠR	strava detí v HN	64 684
ŠR	školské pomôcky	349
ŠR	vzdelávacie poukazy	7 814
ŠR	dopravné	664
ŠR	výchova a vzdelávanie MŠ	13 411
ŠR	lyžiarsky kurz	4 950
ŠR	škola v prírode	3 300
ŠR	asistent učiteľa	22 176
ŠR	učebnice	1 758
ŠR	vojnové hroby	164
MK SR	knižničný fond	2 500
MK SR	doplnenie interiéru v knižnici	4 000
KF	kompostéry - doplatok	78
ÚPSVaR	rodinné prídavky	291
	z rozpočtu obcí na CVC	2 600
BBSK	Týždeň športu	1 200
BBSK	letné tábory	8 120

ŠR	matrika	13 768
ŠR	miestne komunikácie	318
ŠR	životné prostredie	688
ŠR	register obyvateľov	2 430
ŠR	registre adries	111
ŠR	ZŠ prenesené kompetencie	761 260
ŠR	stavebný úrad	9 618
ŠR	voľby	11 458
PO SR	DHZ	3 000
ŠR	prevencia kriminality	9 000
BBSK	Banský náučný chodník	4 000
	Dar na jarmok	3 000
	Dar na Tajchovú osmičku	400
	Dar	10 000
	spolu	968 660

9.2. Poskytnuté dotácie

V roku 2019 mesto poskytlo zo svojho rozpočtu dotácie v zmysle VZN č.7/2011 o poskytovaní dotácií z rozpočtu mesta Nová Baňa.

1. Dotácie na podporu športu

Prijímateľ dotácie	Účelové určenie dotácie	Suma poskytnutých prostriedkov v EUR
Združenie športových rybárov	ceny pre víťazov Memoriálu	500
ŠK Karate Nová Baňa	činnosť klubu, športové oblečenie , odmeny pre trénerov	9 000
TJ Slovan Nová Baňa	cestovné, štartovné, športové vybavenie	1 100
Mestský futbalový klub	prepravné náklady, športový materiál, prenájom športovísk,	20 000
OZ pri CVČ Centráčik	medaily, diplomy, preprava	1400
OZ Priatelia deťom - ÚSS	lyžiarska výstroj, vecné ceny	500
SKI TEAM Nová Baňa	prepravné , štartovné	3300
Stolnotenisový klub Nová Baňa	energie, športový materiál	3500
M. Šipikal- MIŠI moto	štartovné, náhradné diely	1000
Športový klub POOLO OZ	materiál, občerstvenie	500
Hokejový klub Nová Baňa	doprava, prenájom ľadovej plochy v Leviciach	1000
Tenisový klub- TAJCH Nová Baňa	tréningové pomôcky, školenie trénerov, prenájom	2000
Tanečno-športový klub TIFFANY Nová Baňa	licenčné poplatky, prenájom športovísk, materiál na kostýmy	4 250
Lucia Ivínová - JŠ BERI, s.r.o.	ceny do súťaží	400
DHZ- OZ	športové oblečenie	500
Klub športovej kynológie	na rozhodcov, figurantov, nákup cien a trofeje	800
SRRZ- RZ pri MŠ	Olympijský deň detí	250
Šport	spolu	50000

2. Dotácie na podporu kultúry

1.	OZ TAJCH	2 450 eur	Na úhradu nákladov na ozvučenie, hudobné kapely a rekvizity na podujatiach organizovaných počas leta 2019.
2.	RZ pri ZUŠ v Novej Bani	450 eur	Na úhradu nákladov na zabezpečenie diplomov a vecných cien na podujatiach : Novobanská jar (spevácka súťaž), Akordeónová súťaž a Prehliadka ľudového spevu a hudby.
3.	Novobanský banický spolok	1 000 eur	Na úhradu nákladov na prepravné a vložné členov spolku na stretnutia banických spolkov, úhrada nákladov spojených s vydaním sprievodcu náučným banským chodníkom „Po stopách banickej slávy v Novej Bani“, (tvorba textov, zhotovenie fotografií, spracovanie grafického návrhu a tlač sprievodcu).
4.	Spoločenstvo rodičov pri ZŠ sv. Alžbety	300 eur	Na úhradu nákladov na nákup propagačného materiálu, občerstvenia účastníkov (nealko a sladkosti), ceny pre víťazov v jednotlivých kategóriách v speváckej súťaži na krajskej úrovni „Celodiecézne kolo v speve kresťanskej a ľudovej piesne“.
5.	Materské centrum Gašparko	1 400 eur	Na úhradu nákladov na zabezpečenie divadelných a kultúrnych predstavení počas roka 2019, nákup skákacieho hradu, hračiek, výtvarných a didaktických pomôcok, zabezpečenie občerstvenia (nealko a sladkosti).
6.	Občianske združenie rady rodičov Združenej strednej školy v Novej Bani	300 eur	Na úhradu nákladov spojených s výrobou plagátov, propagačných materiálov, prezentov, výzdobou prezentačného stánku, cestovného a poplatkov súvisiacich s účasťou na podujatí 27.roč.Mladý tvorca Nitra, 16. - 17. 4. 2019.
7.	Háj, občianske združenie	1 600 eur	Na úhradu nákladov na zabezpečenie doplnenia častí ľudových krojov a úhradu nákladov spojených s uskladnením krojov.
8.	RZ pri Gymnáziu Fr. Švantnera	500 eur	Na úhradu nákladov na zabezpečenie prezentačných, reprezentačných a propagačných materiálov (bannery, rollupy, prezentačná stena, tlač newsletterov a brožúr).
9.	OZ – Slniečko pre pomoc ľudom s viacnásobným postihnutím	500 eur	Na úhradu nákladov spojených s nákupom materiálu a pomôcok na prezentáciu remesiel a techník a zhotovenie výrobkov účastníkmi podujatia, občerstvenie (nealko a sladkosti) a náklady spojené s propagáciou podujatia.
10.	OZ Divadelný súbor MÚZA	500 eur	Na úhradu nákladov spojených so zabezpečením režiséra, so zabezpečením kulís a kostýmov divadelného predstavenia.
Kultúra spolu :		9 000 eur	

9.3. Významné investičné akcie v roku 2019

Najvýznamnejšie investičné akcie realizované v roku 2019:

- Vybudovanie odstavnej plochy na Školskej ulici - 61 931€
- Rekonštrukcia ul. Nad Hrádzou - 154 037 €
- Vybudovanie oddychovej zóny na Zvoničke – 31 102 €
- Rozšírenie verejného osvetlenia – 15 604 €
- Vybudovanie kultúrneho centra – 100 799 €
- Rekonštrukcia KD Štále - 37 276 €
- Vybavenie kuchyne v ŠJ v ZŠ J. Zemana - 30 079 €
- Rekonštrukcia MŠ Nábřežná – 152 971 €
- Vybudovanie detského ihriska v MŠ na Štúrovej ulici – 18 934 €

9.4. Predpokladaný budúci vývoj činnosti

Predpokladané investičné akcie realizované v budúcich rokoch:

- rekonštrukcia miestnych komunikácií
- vybudovanie autobusových prístreškov
- vybudovanie stojísk
- kúpa bytovky na Hrádzi

9.5. Udalosti osobitného významu po skončení účtovného obdobia

Mesto nezaznamenalo žiadnu udalosť osobitného významu po skončení účtovného obdobia.

9.6. Významné riziká a neistoty, ktorým je účtovná jednotka vystavená

Významným rizikom je prebiehajúci súdny spor so spoločnosťou Trading Univerzal Services s.r.o. Kysucký Lieskovec. Mesto má vytvorenú rezervu vo výške 204 000 eur. Spoločnosť podala žalobu o zaplatenie ušlého zisku, úrokov z omeškania a náhrady trov konania zo zrušenej zmluvy na akciu „Kanalizačný zberač ul. Kamenárska.

V Novej Bani dňa 22.9.2020

Prílohy:

- Konsolidovaná účtovná závierka: Konsolidovaná Súvaha, Konsolidovaný Výkaz ziskov a strát, Poznámky konsolidovanej účtovnej závierky
- Výrok audítora ku konsolidovanej a individuálnej účtovnej závierke

Pre Mestské zastupiteľstvo v Novej Bani

K bodu : Návrh rozpočtu Mesta Nová Baňa na rok 2021- 2023

Predkladá : Mgr. MVDr. Branislav Jaďuď, MBA, primátor mesta

Spracovateľ : PhDr. Janette Brnáková

Materiál obsahuje :

- 1) Návrh na uznesenie
- 2) Návrh rozpočtu Mesta Nová Baňa na rok 2021-2023 - textová časť
- 3) Návrh rozpočtu Mesta Nová Baňa na rok 2021- 2023 – tabuľková časť
- 4) Návrh rozpočtu rozpočtových organizácií Mesta Nová Baňa na r. 2021-2023
- 5) Návrh rozpočtu Technických služieb mesta Nová Baňa na rok 2021-2023
- 6) Stanovisko hlavnej kontrolórky mesta k návrhu rozpočtu na rok 2021-2023

V Novej Bani, dňa 14.12.2020

Návrh na uznesenie

Mestské zastupiteľstvo mesta Nová Baňa

schvaľuje

a) Rozpočet mesta Nová Baňa na rok 2021 v členení :

	<i>Návrh 2021</i>	<i>Návrh 2022</i>	<i>Návrh 2023</i>
Bežný rozpočet			
bežné príjmy	5 241 131	5 188 906	5 188 906
bežné príjmy RO	251 517	209 584	209 584
bežné výdavky	2 726 033	2 673 575	2 670 579
bežné výdavky RO	2 531 937	2 515 326	2 515 326
prebytok/schodok	234 678	209 589	212 585
Kapitálový rozpočet			
kapitálové príjmy	109 573	18 603	18 603
kapitálové výdavky	421 144	119 192	122 188
kapitálové výdavky RO	6 000	0	0
prebytok/schodok	-317 571	-100 589	-103 585
Finančné operácie			
príjmové finančné operácie	191 893	0	0
výdavkové finančné operácie	109 000	109 000	109 000
prebytok/schodok	82 893	-109 000	-109 000

b) Rozpočet Technických služieb mesta Nová Baňa na rok 2021

Berie na vedomie

a) Návrh rozpočtu mesta Nová Baňa na rok 2022,2023

b) stanovisko hlavnej kontrolórky mesta k návrhu rozpočtu mesta Nová Baňa na rok 2021-2023

NÁVRH



Rozpočet mesta Nová Baňa na
rok 2021-2023



Mgr. MVDr. Branislav Jad'ud', MBA

Primátor mesta

Návrh rozpočtu Mesta Nová Baňa na rok 2021 a nasledujúce dva roky 2022 a 2023 vychádza z odhadu makroekonomických ukazovateľov ekonomiky Slovenskej republiky a predpokladaných miestnych podmienok. Rozpočet je spracovaný v štruktúre bežného a kapitálového rozpočtu a rozpočtu finančných operácií podľa záväznej rozpočtovej klasifikácie príjmov a výdavkov platnej pre verejnú správu označený ako **finančný rozpočet**.

V programovej štruktúre vypracovanej na podmienky mesta je rozpočet vypracovaný na tri nasledujúce rozpočtové roky označený ako **programový rozpočet**, ktorý alokuje výdavky rozpočtu do jednotlivých programov. Programový rozpočet kladie dôraz na prezentáciu plánovaných a dosahovaných výstupov a výsledkov. V programovom rozpočte sa nerozlišuje bežný a kapitálový rozpočet, príjmy a výdavky za program sa sledujú ako celok.

V podmienkach mesta je programový rozpočet členený do 12 programov.

Základným východiskom pri tvorbe rozpočtu je oblasť očakávaných príjmov. Hlavným zdrojom príjmov mesta sú predovšetkým podielové dane, príjem z výberu miestnych daní a poplatkov, príjem štátnych a účelových dotácií, grantov.

Výdavková oblasť je plánovaná s ohľadom na samosprávne funkcie, funkcie preneseného výkonu štátnej správy a s ohľadom na očakávané krytie výdavkov príjmami. Cieľom je dynamickejší rozvoj mesta a maximálne možné využitie externých zdrojov financovania projektov.

Na úseku školstva na financovanie bežných výdavkov tzv. originálnych kompetencií samosprávy boli prerozdelené zdroje, ktoré mesto očakáva zo 40% podielu na výnose na dani z príjmu fyzických osôb.

Rozpočty na roky 2022 a 2023 nie sú v zmysle § 9 zákona č. 583/2004 Z. z. o rozpočtových pravidlách územnej samosprávy a o zmene a doplnení niektorých zákonov v znení neskorších predpisov záväzné a ich finančné ukazovatele sú plánované ako orientačné.

Rozpočet mesta Nová Baňa na rok 2021 je zostavený ako vyrovnaný.

Rozpočet mesta v porovnaní s predchádzajúcimi rokmi nesignalizuje výrazné zmeny. Negatívny vplyv na príjmovú časť rozpočtu má klesajúci počet obyvateľov a starnúce obyvateľstvo. Rizikom, ktoré mesto nemá možnosť ovplyvniť je nenaplnenie odhadu podielových daní. V čase prípravy návrhu rozpočtu nie sú zverejnené východiskové štatistické údaje a rozpočtové podiely obcí a VÚC na výnose dani z príjmu pre rok 2021.

Hodnotenie udržateľnosti rozpočtu, plnenie zámerov rozpočtu, záväzkov mesta a informácie o toku financií sa v priebehu roka pravidelne monitorujú a 2- krát ročne sa podáva informácia formou správy Mestskému zastupiteľstvu. Konečná výška rozpočtu bude záležať od korektúr, ktoré bude musieť mesto v priebehu roka vykonať rozpočtovými zmenami.

Rozpočet mesta Nová Baňa na roky 2021-2023 bol v súlade s § 9 ods. 2 zákona č. 369/1990 Zb. o obecnom zriadení v znení neskorších predpisov zverejnený na úradnej tabuli mesta ako aj na webovej stránke mesta www.novabana.sk dňa

Finančný rozpočet na rok 2021-2023

Pri návrhu rozpočtu príjmov sme vychádzali z očakávaného plnenia v roku 2020. Rozpočet sa člení na rozpočet príjmov a výdavkov v ďalšom členení na bežné, kapitálové a finančné operácie v štruktúre funkčná a ekonomická klasifikácia . Predložený rozpočet mesta Nová Baňa na rok 2021 je navrhnutý ako vyrovnaný v celkovej výške **5 794 114 €** na strane príjmov, tak aj výdavkov.

	<i>Návrh 2021</i>	<i>Návrh 2022</i>	<i>Návrh 2023</i>
Bežný rozpočet			
bežné príjmy	5 241 131	5 188 906	5 188 906
bežné príjmy RO	251 517	209 584	209 584
bežné výdavky	2 726 033	2 673 575	2 670 579
bežné výdavky RO	2 531 937	2 515 326	2 515 326
prebytok/schodok	234 678	209 589	212 585
Kapitálový rozpočet			
kapitálové príjmy	109 573	18 603	18 603
kapitálové výdavky	421 144	119 192	122 188
kapitálové výdavky RO	6 000	0	0
prebytok/schodok	-317 571	-100 589	-103 585
Finančné operácie			
príjmové finančné operácie	191 893	0	0
výdavkové finančné operácie	109 000	109 000	109 000
prebytok/schodok	82 893	-109 000	-109 000

Príjmy

Príjmy mesta Nová Baňa sú charakterizované viacerými zložkami- daň z nehnuteľností, ostatné miestne dane, poplatok za komunálny odpad (daňové príjmy). Ďalšou zložkou príjmov sú nedaňové príjmy , ktoré plynú z administratívnych poplatkov, prenájmu majetku a poskytovaním iných služieb. Granty a transfery predstavujú príjmovú zložku, ktorá je špecifická, nakoľko transfery v takej výške ako sú prijaté do rozpočtu, sú zahrnuté aj do výdavkovej časti rozpočtu na konkrétny účel.

Bežné príjmy

1. Daňové príjmy

Výnos dane z príjmov poukázaný územnej samospráve – 3 002 000 eur

Daňové príjmy sú definované ako vlastné príjmy a je v plnej kompetencii mesta rozhodovať o ich použití.

V rozpočte na rok 2021 3 navrhujeme podľa prognózy MF SR sumu 3 002 000 €

		2021	2022	2023
111	Daň z príjmov fyzickej osoby	3 002 000	3 002 000	3 002 000
111003	Výnos dane z príjmov poukázaný územnej samospráve	3 002 000	3 002 000	3 002 000

Daň z nehnuteľností – 412 500 eur

Je to miestna daň, ktorá zahŕňa daň z pozemkov, daň zo stavieb a daň z bytov. Pri rozpočtovaní výšky dane z majetku sa tiež prihliadalo na jej očakávaný reálny výber.

		2021	2022	2023
121	Daň z nehnuteľností	412 500	412 500	412 500
121001	Z pozemkov	83 000	83 000	83 000
121002	Zo stavieb	316 000	316 000	316 000
121003	Z bytov a nebytových priestorov v bytovom dome	13 500	13 500	13 500

Dane za tovary a služby – 296 408 eur

Zahŕňajú daň za psa, daň za nevýherné hracie prístroje, daň za predajné automaty, daň za ubytovanie, daň za užívanie verejného priestranstva a miestny poplatok za komunálne odpady a drobné stavebné odpady. Rovnako ako oblasť daní z majetku, aj túto oblasť má mesto upravenú vo VZN. S ohľadom na reálny výber sa dane za tovary a služby rozpočtujú približne na úrovni rozpočtu na rok 2019.

		2021	2022	2023
133	Dane za špecifické služby	295 686	301 386	301 386
133001	Za psa	5 500	5 500	5 500
133003	Za nevýherné hracie prístroje	33	33	33
133004	Za predajné automaty	100	100	100
133006	Za ubytovanie	3 000	3 000	3 000
133012	Za užívanie verejného priestranstva	700	6 400	6 400
133013	Za komunálne odpady a drobné stavebné odpady	249 600	249 600	249 600
133014	Za jadrové zariadenia	36 753	36 753	36 753

		2021	2022	2023
134	Dane z povolenia na výkon činnosti	722	722	722
134001	Z úhrad za dobývací priestor	722	722	722

-daň za psa - na zdaňovacie obdobie roku 2021 sa nepripravuje zmena sadzieb dane, ktorá by ovplyvnila výšku príjmov v tejto položke. Návrh rozpočtu preto vychádza z predpokladanej výšky úhrady dane za psa

-daň za nevýherné hracie prístroje - návrh rozpočtu vychádza z počtu 2 ks nevýherných hracích prístrojov (2 ks x 16,60eur) prevádzkovaných v meste v roku 2020 a z predpokladu, že tento počet ostane zachovaný aj v roku 2021.

-daň za predajné automaty - návrh rozpočtu vychádza z počtu 3 ks predajných automatov (3 ks x 33eur) prevádzkovaných v meste v roku 2020 a z predpokladu, že tento počet ostane zachovaný aj v roku 2021.

-daň za ubytovanie odvádzajú mestu prevádzkovatelia ubytovacích zariadení za počet prenocovaní ubytovaných hostí. Návrh rozpočtu vychádza z plnenia v roku 2019, nakoľko plnenie v roku 2020 ovplyvnilo obmedzenie cestovného ruchu v dôsledku pandémie koronavírusu.

-daň za umiestnenie jadrového zariadenia vyrubuje mesto, ktorého územie sa nachádza v oblasti ohrozenia jadrovým zariadením a vypočíta ako súčin výmery katastr. územia obce nachádzajúcej sa v oblasti ohrozenia jadrovým zariadením a sadzby dane, ktorú určuje zákon č. 582/2004 o miestnych daniach

2. Nedaňové príjmy

Najväčší objem nedaňových príjmov predstavujú príjmy z vlastníctva, t. j. z uzatvorených nájomných zmlúv za prenájom nebytových priestorov a pozemkov.

Ďalšiu skupinu tvoria príjmy z administratívnych poplatkov- správne poplatky za matričné úkony, za osvedčovanie listín a podpisov, za evidenciu obyvateľstva, za výrubu stromov, za úkony v oblasti stavebných činností, vydávania rybárskych lístkov.

Pokuty a penále zahŕňajú najmä pokuty za porušovanie všeobecne záväzných predpisov (vrátane VZN) vyrubované Mestskou políciou, Okresným úradom, Stavebným úradom. Ekonomická klasifikácia zvlášť sleduje poplatky a platby z nepriemyselného a náhodného predaja a služieb. Ide o platby za poskytovanie opatrovateľskej služby, preddavky na teplo, refundáciu od nájomcov za EE, vodu, refundáciu za GP/ZP, príjem zo vstupného.....

Príjmy z podnikania a vlastníctva majetku – 192 000 eur

		2021	2022	2023
212	Príjmy z vlastníctva	192 000	149 000	149 000
212002	Z prenajatých pozemkov	93 000	50 000	50 000
212003	Z prenajatých budov, priestorov a objektov	99 000	99 000	99 000
212003	Z prenajatých budov - OKI - kultúrne domy	500	500	500

Z prenajatých pozemkov – podstatnú časť príjmu tvorí prenájom za mestské lesy 75 000 €, príjem z prenájmu od podnikateľských subjektov je rozpočtovaný v sume 15 300 € a od fyzických osôb- občanov v sume 2 700 € .
Z prenajatých budov – príjem z prenájmu budov je rozpočtovaný v sume 99 000 € na základe uzatvorených platných zmlúv.

Administratívne poplatky, iné poplatky, platby a pokuty – 239 211 eur

Tvoria ich správne poplatky (matrika, VŽP, rybárske lístky, overovanie) vyberané mestom a poplatky za predaj výrobkov a služieb poskytovaných mestom v členení :

a) Administratívne poplatky - 16 150 €

		2021	2022	2023
221	Administratívne poplatky	16 150	16 150	16 150
221004	vodné stavby, studne	120	120	120
221004	povolenie vjazdu	100	100	100
221004	matrika	2 000	2 000	2 000
221004	za výrub stromov	100	100	100
221004	VŽP	7 000	7 000	7 000
221004	reklamné tabule	60	60	60
221004	trvalý pobyt	300	300	300
221004	MK	120	120	120
221004	rybársky lístok	900	900	900
221004	overovanie	5 200	5 200	5 200
221004	hracie automaty	200	200	200
221004	ostatné	50	50	50

správny poplatok za výherné prístroje v dôsledku legislatívnych zmien v oblasti hazardných hier neočakávame v tejto položke žiadne príjmy

b) pokuty a penále – 5 000 €

		2021	2022	2023
222	Pokuty, penále a iné sankcie	5 000	5 000	5 000
222003	Za porušenie predpisov - mestská polícia	3 500	3 500	3 500
222003	Za porušenie predpisov - ostatné pokuty	1 500	1 500	1 500

Rozpočet príjmov zvyšujeme oproti roku 2020 o 2 000 eur .

c) poplatky a platby z predaja tovarov a služieb – 216 061 €

		2021	2022	2023
223	Poplatky a platby z náhod. predaja a služieb	216 061	216 061	216 061
223001	Za predaj výrobkov, tovarov a služieb - IC	16 721	16 721	16 721
223001	Za predaj výrobkov a služieb - preddavky na teplo	9 000	9 000	9 000
223001	Za predaj výrobkov a služieb - MsK	2 000	2 000	2 000
223001	Za predaj výrobkov a služieb - vstupné OKI	4 900	4 900	4 900
223001	Za predaj výrobkov a služieb - spotreba EE, vody	11 500	11 500	11 500
223001	Za predaj výrobkov a služieb - refundácie GP/ZP	1 200	1 200	1 200
223001	Za predaj výrobkov a služieb - vstupné jarmok	1 000	1 000	1 000
223001	Za predaj výrobkov a služieb - odpadové vody Tajch	2 800	2 800	2 800
223001	Za predaj výrobkov a služieb - opatrovateľská služba	21 000	21 000	21 000
223001	Za predaj výrobkov a služieb - MsBP- splátky úveru	144 440	144 440	144 440
223001	Za predaj výrobkov a služieb - ostané	1 500	1 500	1 500

Príjmy IC- predstavujú predpokladané príjmy z podnikateľskej činnosti Informačného centra.

Preddavky na teplo – na základe uzatvorených nájomných zmlúv.

MsK – rozpočet príjmov navrhujeme v sume 2 000 €, ktoré predstavujú príjmy za registráciu čitateľov 1 750 €, za upomienky 150 €, za tlač 50 € a kopírovanie 50 €.

Vstupné OKI – vzhľadom na súčasnú situáciu navrhujeme príjmy z kultúrnych vystúpení nižšie o 4 600 € ako v roku 2020.

Refundácia služieb- príjmy sú z rozúčtovania spotreby EE, vody, kúrenia v prenajatých objektoch.

Refundácie GP a ZP – rozpočet je plánovaný na úrovni roku 2020

Za predaj vstupeniiek NBJ – rozpočet je plánovaný ako v roku 2020

Odpadové vody Tajch – navrhujeme rovnakú čiastku ako v roku 2020

Opatrovateľská služba - navrhujeme rovnakú výšku príjmov ako bola aj v roku 2020

Odvod MsBP na splátku úveru a úrokov – MsBP pravidelne mesačne odvádza mestu časť nájomného na splátku úveru a úrokov. Prijatím úveru zo ŠFRB na bytovku A2 na Hrádzi sa zvyšuje odvod o sumu 50 640 €, ktorý bude použitý na úhradu splátky istiny 37 800 € a splátku úrokov 12 840 €. Na rok 2021 je navrhovaný príjem v sume 144 440 €.

Iné príjmy – príjmy za sobášu – 1450 €, za známku za psa 50€

d) ďalšie administratívne poplatky – 2 000 €

		2021	2022	2023
229	Ďalšie administratívne a iné poplatky a platby	2 000	2 000	2 000
229005	Za znečisťovanie ovzdušia	2 000	2 000	2 000

Poplatok za znečisťovanie ovzdušia uhrádzajú malí znečisťovatelia, ktorým na základe podaného daňového priznania je vyrubený poplatok vo výške stanovenej pre jednotlivé médiá.

Iné nedaňové príjmy – 24 700 eur

Tvoria ich odvody z výťažku stávkovej kancelárie a prevádzkovateľov ruliet a videohier, ktoré odvádzajú do rozpočtu mesta na území ktorého sa kancelária, prevádzka nachádza ak spĺňa podmienky pre prevádzku v zmysle zákona č. 171/2005 Z. z. o hazardných hrách a o zmene a doplnení niektorých zákonov.

		2021	2022	2023
292	Ostatné príjmy	24 700	24 700	24 700
292008	Výťažky z lotérií	24 700	24 700	24 700

návrh rozpočtu v položke **výťažky z lotérií** vychádza z počtu 30 kusov prevádzkovaných terminálov videohier v 2 herniach v meste v roku 2020 a z predpokladu, že tento počet ostane zachovaný aj v roku 2021. V tejto položke sú zahrnuté aj odvody zo stávkových hier odvádzané mestu mesačne.

Základné školy a školské zariadenia zriadené Mestom Nová Baňa – 251 517 eur

Príjmy na úseku školstva tvoria len nedaňové príjmy. Tvoria ich príjmy škôl za zápisné, školné a stravné.

	2021	2022	2023
Vlastné príjmy RO	251 517	209 584	209 584
ZŠ J. Zemana	139 432	97 499	97 449
ZUŠ	29 800	29 800	29 800
CVCČ	10 300	10 300	10 300
MŠ Nábřežná	71 985	71 985	71 985

3. Granty a transfery - 1 074 312 €

Finančné prostriedky, ktoré sú zahrnuté v tejto časti príjmov majú charakter účelových dotácií, ktorých použitie je viazané na určitý účel a nie je možné ich použiť na niečo iné. Najväčšou položkou je financovanie prenesených kompetencií . Medzi transfery patria aj dotácie na činnosť stavebného úradu, matriku, hlásenie pobytu občanov, starostlivosť o životné prostredie a vojnové hroby, na register adries.....

312	Transfery v rámci verejnej správy	1 071 312	1 056 387	1 056 387
312001	Zo ŠR - výchova a vzdelávanie	1 100	1 100	1 100
312001	Zo ŠR - ZŠ stravovacie návyky	118 000	118 000	118 000
312001	Zo ŠR - MŠ stravovacie návyky	28 500	28 500	28 500
312001	Zo ŠR školské pomôcky	250	250	250
312001	Zo ŠR - vzdelávacie poukazy	5 288	5 288	5 288
312001	Zo ŠR - ZŠ dopravné	449	449	449
312001	Zo ŠR - MŠ- výchova a vzdelávanie	11 532	11 532	11 532
312001	Zo ŠR - ZŠ - lyžiarske kurzy	6 300	6 300	6 300
312001	Zo ŠR - ZŠ škola v prírode	4 300	4 300	4 300
312001	Zo ŠR -ZŠ asistent učiteľa	16 256	16 256	16 256
312001	Zo ŠR - na obnovu vojnových hrobov	137	137	137
312001	Zo ŠR- Nízkouhlíková stratégia	14 725	0	0
312007	Z rozpočtu obce - z inej obce pre RO CVCČ	0	0	0
312012	Zo ŠR na PVŠS - na činnosť stavebného úradu	10 600	10 600	10 600
312012	Zo ŠR na PVŠS - na matričnú činnosť	13 700	13 700	13 700
312012	Zo ŠR na PVŠS - na starostlivosť o životné prostredie	690	690	690
312012	Zo ŠR na PVŠS - miestne komunikácie	318	318	318
312012	Zo ŠR na PVŠS - na register obyvateľov	2 400	2 400	2 400
312012	Zo ŠR na PVŠS - na úseku registra adries	130	130	130
312012	Zo ŠR na PVŠS - na výkon osobitného príjemcu- RP	200	0	0
312012	Zo ŠR na PVŠS - na prenesené kompetencie	836 437	836 437	836 437
315	Transfery od subjektov nezaradených vo verejnej správe v registri ŠÚ SR	3 000	3 000	3 000
315	Dotácia od DPO SR o.z. - na činnosť DHZO	3 000	3 000	3 000

Kapitálové príjmy

V roku 2021 je do rozpočtu kapitálových príjmov zahrnutý príjem z predaja pozemkov 95 323 € a dotácia na WIFI.

233	Príjem z predaja	95 323	18 603	18 603
233001	Z predaja pozemkov	15 720	15 000	15 000
233001	Z predaja pozemkov	76 000	0	0
233001	príjmy za poľ. revír - právo na odstrel	3 603	3603	3603

Príjmy z predaja pozemkov sú rozpočtované za pozemky, ktoré sú odporúčané Komisiou územného plánu, životného prostredia a majetku na predaj a v cenách cca z dôvodu, že ešte neboli vypracované GP a ZP.

322	Transfery v rámci verejnej správy	14 250	0	0
322001	1AA1- Zo ŠR - Wifi pre Teba	12 750	0	0
322001	1AA2- Zo ŠR - Wifi pre Teba	1 500	0	0

Finančné operácie

Súčasťou rozpočtu mesta sú aj finančné operácie, ktorými sa vykonávajú napríklad prevody z peňažných fondov mesta alebo sa zapájajú do rozpočtu návratné zdroje financovania. Mesto plánuje formou príjmových finančných operácií financovať kapitálové výdavky z rezervného fondu vo výške 187 893 € a z nevyčerpaného daru na knihu vo výške 4 000 €.

453	Prevod neminuté prostriedky v r . 2020	4 000	0	0
	72c - dar na knihu	4 000		

46	Prevod prostriedkov z peňažných fondov	187 893	0	0
	TS dofinancovanie autobus. zástavky - DPH	2 450		
	TS dofinancovanie rekonštrukcia MK Chotár -DPH	6 667		
	TS dofinancovanie chodníka DPH	4 467		
	TS dofinancovanie prístrešky na KO - DPH	8 334		
	CIZS	20 588		
	z rezervného fondu - MŠ	2 371		
	Z rezervného fondu - územný plán	11 500		
	dofinancovanie investícií	131 516		

Bežné výdavky

1. Mesto bez rozpočtových organizácií

Funkčná klasifikácia	2021	2022	2023
01 Všeobecne verejné služby	720 867	722 067	722 067
01.1.1. Výkonné a zákonodarné orgány	659 057	660 257	660 257
01.1.2. Finančné a rozpočtové záležitosti	4 450	4 450	4 450
01.3.3. Iné všeobecné služby - matrika	21 920	21 920	21 920
01.7.0. Transakcie verejného dlhu	35 440	35 440	35 440
02 Obrana	3 645	565	565
02.2.2. Civilná obrana	3 645	565	565
03 Verejný poriadok	173 809	181 071	178 624
03.1.0. Policajné služby	163 052	170 314	167 867
03.2.0. Ochrana pred požiarmi	10 757	10 757	10 757
04 Ekonomická oblasť	540 656	609 774	609 775
04.1.1. Všeobecná ekonomická oblasť - TS	162 579	158 695	158 695
04.2.1. Veterinárna oblasť	8 280	8 280	8 280
04.5.1. Cestná doprava	317 671	394 673	394 674
04.6.0. Komunikácie	0	0	0
04.7.3. Cestovný ruch	52 126	48 126	48 126
05 Ochrana životného prostredia	337 571	336 559	335 659
05.1.0. Nakladanie s odpadmi	305 466	305 466	305 466
05.2.0. Nakladanie s odpadovými vodami	28 893	28 893	28 893
05.4.0. Ochrana prírody a krajiny	1 000	1 000	100
05.6.0. Ochrana životného prostredia	2 212	1 200	1 200
06 Bývanie a občianska vybavenosť	374 362	268 456	268 456
06.2.0. Rozvoj obcí	123 619	114 619	114 619
06.4.0. Verejné osvetlenie	76 614	68 058	68 058
06.6.0. Bývanie a občianska vybavenosť	174 129	85 779	85 779
08 Rekreačia, kultúra a náboženstvo	301 108	286 708	287 058
08.1.0. Rekreačné a športové služby	86 183	86 883	86 883
08.2.0. Kultúrne služby	206 127	194 247	194 597
08.3.0. Vysielacie a vydavateľské služby	5 620	2 400	2 400
08.4.0. Náboženské a iné služby	3 178	3 178	3 178
09 Vzdelávanie	43 500	43 500	43 500
09.5.0. Vzdelávanie - CVČ	43 500	43 500	43 500
10 Sociálne zabezpečenie	230 515	224 875	224 875
10.1.2. Invalidita	500	500	500
10.2.0. Staroba	185 825	185 825	185 825
10.4.0. Rodina a deti	700	700	700
10.7.0. Sociálna pomoc občanom v HN	37 850	37 850	37 850
10.9.0. Sociálne zabezpečenie - CIZS	5 640	0	0
Bežné výdavky spolu	2 726 033	2 673 575	2 670 579

2. Rozpočtové organizácie zriadené Mestom Nová Baňa

Funkčná kl.	Názov	2021	2022	2023
09.1.1.1.	Materská škola Nábřežná	789 560	772 860	772 860
09.1.2.1.	Základná škola J. Zemana	1 144 081	1 144 081	1 144 081
09.5.0.	ZUŠ	481 732	481 732	481 732
09.5.0.	CVČ	116 564	116 564	119 500
Rozpočtové organizácie spolu		2 531 937	2 515 326	2 515 326

Štruktúra výdavkov bežného rozpočtu na úrovni položiek ekonomickej klasifikácie výdavkov, t.j. v členení na mzdy a platy, poisťné a príspevky za zamestnávateľa, tovary a služby a transfery je uvedená v prílohe .

Kapitálové výdavky

1. Mesto bez rozpočtových organizácií

Program	zdroj	FK	EK	Kapitálové výdavky	2021	2022	2023
				Všeobecné služby	15 000	0	0
	43	04.1.1.	721-001	TS nákup osobného automobilu	15 000	0	0
				Výstavba	11500	0	0
8.6.2.	46	04.4.3.	716	Územný plán, zmeny, doplnky	11 500	0	0
				Cestná doprava	214 584	40 000	90 000
5.2.1.	46	04.5.1.	721-001	TS rekonštrukcia MK	100 000	40 000	90 000
5.2.1.	46	04.5.1.	721-001	TS autobusová zástavka - DPH	2 450	0	0
5.2.1.	46	04.5.1.	721-001	TS rekonštrukcia MK Chotár - DPH	6 667	0	0
5.2.1.	46	04.5.1.	721-001	TS chodník - DPH	4 467		
5.2.1.	46	04.5.1.	721-002	TS spevnené plochy Nábřežná	25 000		
5.2.1.	46	04.5.1.	721-003	TS spevnené plochy Štúrova	24 000	0	0
5.2.1.	46	04.5.1.	721-004	TS chodník, mosty pri ZŠ	25 000		
5.2.1.	46	04.5.1.	721-005	TS chodník Dodekova	27 000		
				Komunikácia	15 000	0	0
2.5.	1AA1	04.6.0.	717-001	WIFI pre Teba	12 750	0	0
2.5.	1AA2	04.6.0.	717-001	WIFI pre Teba	1 500	0	0
2.5.	41	04.6.0.	717-001	WIFI pre Teba	750	0	0
				Odpadové hospodárstvo	30 472	0	0
6.1.1.	46	05.1.0.	721-001	TS nákup dvojkomorový lis	8 698	0	0
6.1.1.	46	05.1.0.	721-001	TS - prístrešky na KO - DPH	8 334		
6.1.1.	46	05.1.0.	721-002	TS- nákup veľkoobjem kontajnerov	13 440	0	0
				Zrážkové vody	25 000	0	0
8.3.4.	43	05.2.0.	717-001	Kanalizácia Mariánska... Spoluúčasť	25 000	0	0
				Verejné osvetlenie	15 000	0	0
8.7.2.	43	06.4.0.	714-004	TS- nákup vysokozdvížnej plošiny	15 000		
				Bývanie a občianska vybavenosť	40 000	69 192	31 188
7.1.	43	06.6.0.	717-002	rekonštrukcia radničného parku	40 000	0	0
	46		717-002	rekonštrukcia nebytových priestorov		69 192	32 188
				Kultúrne služby	0	10 000	0
10.11	41	08.2.0.	716	Banské múzeum - PD	0	10 000	0
				Cintorínske služby	34 000	0	0
8.9.	43	08.4.0.	721-001	TS oprava múru v cintoríne	323		
8.9.	46	08.4.0.	721-001	TS oprava múru v cintoríne	33 667	0	0
				Sociálne služby	20 588	0	0
12.5.	46	10.9.0.	723-001	Transfer právnickej osobe CIZS	20 588	0	0
				Kapitálové výdavky celkom	421 144	119 192	122 188

2. Rozpočtové organizácie zriadené mestom

Program	zdroj	FK	EK	Kapitálové výdavky	2021	2022	2023
11.1.1.	43	09.6.0.2.	713-004	ZŠ- ŠJ – stroje, zariadenia	6 000	0	0
				Kapitálové výdavky celkom	6 000		

Výdavkové finančné operácie

Tvoria ich splátky úverov mesta v sume 109 000 € ,a to na splácanie úverov zo ŠFRB .

Názov finančnej operácie	2021	2022	2023
Splácanie istiny úveru zo ŠFRB- Hrádza A4	16 600	16 600	16 600
Splácanie istiny úveru zo ŠFRB- Hrádza A3	54 600	54 600	54 600
Splácanie istiny úveru zo ŠFRB- Hrádza A2	37 800	37 800	37 800
Výdavkové finančné operácie spolu	109 000	109 000	109 000

V roku 2020 mesto prijalo úver zo ŠFRB na kúpu bytovky na Hrádzi A2 .

Celková bilancia rozpočtu mesta Nová Baňa

Celkové príjmy	5 794 114	5 417 093	5 417 093
bežné príjmy	5 241 131	5 188 906	5 188 906
bežné príjmy RO	251 517	209 584	209 584
kapitálové príjmy	109 573	18 603	18 603
príjmové finančné operácie	191 893	0	0
celkové výdavky	5 794 114	5 417 093	5 417 093
bežné výdavky	2 726 033	2 673 575	2 670 579
bežné výdavky RO	2 531 937	2 515 326	2 515 326
kapitálové výdavky	421 144	119 192	122 188
kapitálové výdavky RO	6 000	0	0
výdavkové finančné operácie	109 000	109 000	109 000

Programový rozpočet mesta Nová Baňa na rok 2021-2023

Rozpočet v roku 2021 je rozdelený do 12 programov, ktoré obsahujú podprogramy a prvky. Zdôrazňuje vzťah medzi rozpočtovanými výdavkami a očakávanými výstupmi a výsledkami realizovaných rozpočtových programov, podprogramov a prvkov. Finančné vyjadrenie v programovej štruktúre je rozdelené na bežné a kapitálové výdavky.

Programová štruktúra

1. SAMOSPRÁVA

- Podprogram: 1.1. Správa mesta
- Podprogram: 1.2. Stavebný úrad
- Podprogram: 1.3. Zamestnanosť
- Podprogram: 1.4. Poslanci
- Podprogram: 1.5. GP, znalecké posudky, poplatky
- Podprogram: 1.6. Finančná a rozpočtová oblasť
- Podprogram: 1.7. Dlhová služba
- Podprogram: 1.8. Členské príspevky združeniam

2. POSKYTOVANIE SLUŽIEB ZÁKAZNÍKOM

- Podprogram: 2.1. Matrika
- Podprogram: 2.2. SOZA
- Podprogram: 2.3. Mestský rozhlas – TS
- Podprogram: 2.5. WIFI pre Teba

3. VEREJNÝ PORIADOK A BEZPEČNOSŤ

- Podprogram: 3. 1. Mestská polícia prevencia
- Podprogram: 3. 2. Mestská polícia represia
- Podprogram: 3. 3. Veterinárna oblasť
- Podprogram: 3. 4. Požiarna ochrana
- Podprogram: 3. 5. Civilná ochrana

4. PROPAGÁCIA A PREZENTÁCIA MESTA

- Podprogram 4.1. Propagácia a prezentácia mesta
- Podprogram 4.2. Informačné centrum

5. CESTNÁ DOPRAVA

- Podprogram: 5.1. Cestná doprava autobusové spoje
- Podprogram: 5.2. Cestná doprava – TS
 - Projekt: 5.2.1. Údržba MK*
 - Projekt: 5.2.2. Zimná údržba MK*
 - Projekt: 5.2.3. Ostatné výdavky na dopravu*

6. NAKLADANIE S ODPADMI

- Podprogram: 6.1. Nakladanie s odpadmi
 - Projekt: 6.1.1. Nakladanie s komunálnymi odpadmi – TS*
- Podprogram: 6.2. Nakladanie s odpadmi – odvoz KO na Waste transport

7. SPRÁVA PRENAJÍMANÉHO MAJETKU MESTA

- Podprogram: 7.1. Výdavky na nebytové priestory
- Podprogram: 7.2. Zateplenie Domu služieb

8. PROSTREDIE PRE ŽIVOT

- Podprogram: 8.1. Spoločná správa – TS
- Podprogram: 8.2. Nakladanie s odpadovými vodami
 - Projekt 8.2.1. Nakladanie s odpadovými vodami ČOV*
 - Projekt 8.2.2. Kanalizácia Hrádza BD A3*

Podprogram: 8.3. Kanalizácia

Projekt 8.3.3. Zrážkové vody poplatok

Podprogram: 8.4. Vodná nádrž Tajch

Podprogram: 8.5. Verejná zeleň - TS

Podprogram: 8.6. Rozvoj obcí

Projekt 8.6.1. Rozvoj obcí, projekty, štúdie

Projekt 8.6.2. Územný plán zmeny a doplnky

Projekt 8.6.3. Rekonštrukcia radničného parku, fontána

Projekt 8.6.5. Banský náučný chodník

Projekt 8.6.8. Nízkouhlíková stratégia

Podprogram: 8.7. Verejné osvetlenie

Podprogram: 8.8. Občianska vybavenosť – TS - WC

Podprogram: 8.9. Pohrebné a cintorínske služby - TS

Podprogram: 8.10. Rekreačné a športové služby – TS

Podprogram: 8.14. Ochrana prírody a krajiny

9. ŠPORT

Podprogram: 9.1. Rekreačné a športové služby

Podprogram: 9.2. Šport

Podprogram: 9.3. Správa štadióna

Projekt: 9.3.1. Odber vody na polievanie trávnej plochy

Projekt: 9.3.2. Príspevok na správu štadióna – TS

Podprogram: 9.4. Ihriská a športoviská – TS

10. KULTÚRA

Podprogram: 10.1. Kultúrne služby - pamätníky

Podprogram: 10.2. Mestská knižnica

Podprogram: 10.3. Kultúrne služby

Podprogram: 10.4. ZPOZ

Podprogram: 10.5. Novobanský jarmok

Podprogram: 10.11. Banské múzeum

11. VZDELÁVANIE

Podprogram: 11.1. Školstvo

Projekt: 11.1.1. Základná škola Jána Zemana

Projekt: 11.1.2 Základná umelecká škola

Projekt: 11.1.3. Centrum voľného času a mládežnícky parlament

Projekt: 11.1.4. MŠ Nábřežná

Projekt: 11.1.5. Cirkevné školské zariadenia

Projekt: 11.1.6. CVČ mimo územia mesta

12. SOCIÁLNA POMOC A SOCIÁLNE SLUŽBY

Podprogram: 12.1. Invalidita a ťažké zdravotné postihnutie

Podprogram: 12.2. Staroba

Projekt: 12.2.1. Denné centrum seniorov LIPA

Projekt: 12.2.2. Opatrovateľská služba

Podprogram: 12.3. Rodina a deti

Podprogram: 12.4. Sociálna pomoc občanom v hmotnej núdzi

Projekt: 12.4.1. Stravovanie a školské pomôcky pre rodiny s deťmi v hmotnej núdzi

Projekt: 12.4.2. Jednorazové dávky sociálnej pomoci

Projekt: 12.4.3. Sociálny taxík

Podprogram : 12.5. Centrum integrovanej zdravotnej starostlivosti- CIZS

Program 1: Samospráva

Zámer programu

Samospráva flexibilne reagujúca na potreby obyvateľov, podnikateľov, či návštevníkov mesta Nová Baňa, plánujúca v zmysle trvalo udržateľného rozvoja a riadiaca všetky procesy s maximálnou efektívnosťou.

Rozpočet programu

Rozpočet programu	Rok 2021	Rok 2022	Rok 2023
	807 947	809 147	809 147

Komentár k programu

Program zahŕňa manažment mesta na čele s primátorom mesta, aktivity a činnosti mesta súvisiace s rozpočtovou, daňovou politikou mesta, komplexné vedenie účtovníctva, audítorské služby, vydanie noriem a všetky ostatné aktivity súvisiace so zabezpečením administratívnych služieb pre chod mesta Nová Baňa.

Dôležitou súčasťou programu je účasť mesta v samosprávnych združeniach a organizáciách pre zabezpečenie informovanosti a presadzovania záujmov mesta na samosprávnych zasadnutiach a plánovanie rozvoja obce s cieľom napomôcť všestrannému rozvoju a prosperite mesta pre spokojnosť jeho občanov.

Podprogram 1.1. Správa mesta

Zámer podprogramu: Zabezpečiť vysokú profesionalitu a efektívnosť činností vykonávaných prostredníctvom mestského úradu.

Zodpovednosť: Oddelenie správne

Rozpočet podprogramu

Rozpočet	Rok 2021	Rok 2022	Rok 2023
Bežný	590 397	591 597	591 597
Kapitálový			
SPOLU	590 397	591 597	591 597

Výdavky budú vynaložené na mzdy, odvody, tovary a služby. Podrobné členenie je uvedené v nasledovnej tabuľke :

klasifikácie	výdavky podľa ekonomickej	návrh 2021	návrh 2022	návrh 2023
610	Mzdy	342 503	343 203	343 203
620	Poistné spolu	125 240	126 340	126 340
630	Tovary a služby spolu	122 154	121 954	121 954
631	cestovné náklady	1 000	1 000	1 000
632	energie a vody	28 350	28 850	28 850
633	materiál	17 100	17 100	17 100
634	dopravné	4 300	4 100	4 100
635	rutinná a štandardná údržba	23 050	23 050	23 050
636	nájomné za nájom	100	100	100
637	služby	48 210	47 710	47 710
640	Transfery	500	100	100
642	Nemocenské dávky	500	100	100
	spolu	590 397	591 597	591 597

Komentár :

Platy zostávajú na tej istej úrovni, ako v roku 2020, tarifné platy sa v roku 2021 zvyšovať nebudú.

Položka 630 Tovary a služby:

Energie - výdavky budú použité na preddavky za teplo, elektrickú energiu a plyn v celej budove MsÚ (vrátane priestorov matriky, evidencie obyvateľstva, klientskeho centra, mestskej polície, informačného centra).

Vodné a stočné - je za budovu MsÚ (vrátane matriky, evidencie obyvateľstva, klientskeho centra, mestskej polície, informačného centra).

Poštové a telekomunikačné služby - výdavok pozostáva z poplatkov za poštovné, služby verejnosti poskytované RTVS, poplatkov za 3 mobilné telefóny na paušál, poplatkov za pevné telefónne linky a internet.

Interiérové vybavenie

Výpočtová technika

Všeobecný materiál - nákup tlačív, kancelárskeho papiera, čistiacich prostriedkov, kancelárskych potrieb, ako sú obálky, zakladače, lepidlo, korektor, tonery do tlačiarň a do kopírky.

Knihy, noviny a časopisy - predplatné za Obecné noviny, Finančný spravodajca, Verejná správa, Isamospráva, Právo pre obce a predplatné časopisu ŠKOLA, Odpadové hospodárstvo.

Pracovné odevy a obuv

Reprezentačné - výdavky slúžia na občerstvenie a pohostenie pre návštevy primátora mesta, kvety pre učiteľov na Deň učiteľov, zakúpenie kytíc a pohostenie a ocenenie najlepších žiakov mesta a ich učiteľov, pohostenie účastníkov akcie oslobodenia mesta a pod..

Pohonné hmoty, oleje, mazivá

Servis, opravy

Poistenie vozidiel

Karty, známky

Údržba výpočtovej techniky - poplatky za aktualizácie softvérov SOFTIP, HR a BAN (spracovanie miezd a prenos úhrad do banky), DATALAN účtovníctvo a elektronizácia služieb).

Údržba prevádzkových strojov

Údržba špeciálnych strojov

Údržba budov - bežná údržba budovy mestského úradu

Školenia - na vzdelávanie zamestnancov mesta podľa jednotlivých referátov.

Všeobecné služby

Špeciálne služby - finančné prostriedky budú využité na zaplatenie exekučných poplatkov, poplatkov za poskytovanie právnych služieb a za konzultačné služby.

Poplatky, odvody, dane - výdavky sú určené na súdne poplatky, bankové poplatky za vedenie účtov.

Stravovanie - je to príspevok zamestnávateľa na stravu pre zamestnancov. Príspevok je vo výške 2,60 eur z ceny jedálneho kupónu v hodnote 4,00 eur.

Poistenie majetku - v zmysle poistnej zmluvy je poistený majetok mesta pre prípad poškodenia alebo zničenia majetku živelnou udalosťou a pre prípad ukradnutia vecí.

Prídely do sociálneho fondu - v zmysle zákona o sociálnom fonde je tvorba sociálneho fondu stanovená vo výške 1,05 % zo základne, ktorú tvoria funkčné platy.

Odmeny na dohody - odmeny budú vyplácané na základe dohôd o vykonaní práce.

Poplatok za komunálne odpady

Ciele a merateľné ukazovatele :

Ciel': Dosiahnuť otvorenú komunikáciu vo vzťahu k verejnosti a podnikateľskému prostrediu.

Merateľný ukazovateľ	Počet vydaných článkov v regionálnej tlači a inej tlači za rok				
Obdobie	2019	2020	2021	2022	2023
Plánovaná hodnota	12	12	53		
Skutočná hodnota	124				
Merateľný ukazovateľ	Počet porád vedenia s vedúcimi oddelenia a so všetkými zamestnancami				
Obdobie	2019	2020	2021	2022	2023
Plánovaná hodnota	42 + 2	42 + 2	42 + 2		
Skutočná hodnota	51 + 3				
Merateľný ukazovateľ	Počet zamestnancov zapojených do vzdelávacích aktivít				
obdobie	2019	2020	2021	2022	2023
Plánovaná hodnota	12	12	12		
Skutočná hodnota	24				
Merateľný ukazovateľ	Percento zodpovedaných žiadostí podľa zákona o slobodnom prístupe				
obdobie	2019	2020	2021	2022	2023
Plánovaná hodnota	100	100	100		
Skutočná hodnota	100				

Merateľný ukazovateľ	Počet prijatých návštev a stretnutí občanov s primátorom za rok				
obdobie	2019	2020	2021	2022	2023
Plánovaná hodnota	150	150	160		
Skutočná hodnota	340				
Merateľný ukazovateľ	Počet spracovaných prípravných a projektových dokumentácií				
obdobie	2019	2020	2021	2022	2023
Plánovaná hodnota	5	5	5		
Skutočná hodnota	21				
Merateľný ukazovateľ	Počet podaných projektov a žiadostí o NFP				
obdobie	2019	2020	2021	2022	2023
Plánovaná hodnota	5	5	5		
Skutočná hodnota	21				
Merateľný ukazovateľ	Počet schválených projektov a žiadostí o NFP				
obdobie	2019	2020	2021	2022	2023
Plánovaná hodnota	5	5	5		
Skutočná hodnota	11				

Podprogram 1.2. Stavebný úrad

Zámer podprogramu : Zabezpečenie činností funkčného stavebného úradu

Zodpovednosť: Oddelenie správne; Oddelenie výstavby, životného prostredia a správy majetku

Rozpočet podprogramu

Rozpočet	Rok 2021	Rok 2022	Rok 2023
Bežný	26 950	26 950	26 950
Kapitálový			
SPOLU	26 950	26 950	26 950

klasifikácie	výdavky podľa economickej	návrh 2021	návrh 2022	návrh 2023
610	Mzdy	16 100	16 100	16 100
620	Poistné spolu	5 200	5 200	5 200
630	Tovary a služby spolu	5 650	5 650	5 650
631	cestovné náklady	0	0	0
632	energie a vody	4 300	4 300	4 300
633	materiál	300	300	300
634	dopravné	0	0	0
635	rutinná a štandardná údržba	0	0	
636	nájomné za nájom	0	0	
637	služby	1 050	1 050	1 050
640	Transfery	0	0	0
642	Nemocenské dávky	0	0	0
	spolu	26 950	26 950	26 950

Komentár: Výdavky predstavujú mzdové a prevádzkové výdavky kancelárie stavebného úradu po rozúčtovaní časti nákladov obciam mikroregiónu, pre ktoré mesto na základe zmluvy zabezpečuje výkon stavebného úradu. Výdavky sú čiastočne vo výške 10 600 eur pokryté z rozpočtu štátu na prenesené kompetencie. Tieto zdroje na zabezpečenie fungovania stavebného úradu nepostačujú, a preto z rozpočtu mesta na fungovanie chodu stavebného úradu je potrebné ďalších 16 350 eur.

Ciele a merateľné ukazovatele :

Cieľ : Zabezpečiť efektívny a kvalitný výkon rozhodovacej činnosti v oblasti stavebného poriadku a územného plánovania

Merateľný ukazovateľ	Počet konaní				
Obdobie	2019	2020	2021	2022	2023
Plánovaná hodnota	170	170	165		
Skutočná hodnota	332				
Merateľný ukazovateľ	Počet rozhodnutí vydaných v lehote 30 dní				
Obdobie	2019	2020	2021	2022	2023
Plánovaná hodnota	170	170	133		
Skutočná hodnota	306				
Merateľný ukazovateľ	Pomer prijatých podnetov a vykonaných kontrol (v %)				
Obdobie	2019	2020	2021	2022	2023
Plánovaná hodnota	100	100	100		
Skutočná hodnota	100				

Podprogram 1.3. Zamestnanosť

Zámer podprogramu: Podpora udržiavania pracovných návykov u občanov v hmotnej núdzi

Zodpovednosť: Správne oddelenie; Oddelenie výstavby, životného prostredia a správy majetku

Rozpočet projektu

Rozpočet	Rok 2021	Rok 2022	Rok 2023
Bežný	500	500	500
Kapitálový			
SPOLU	500	500	500

Komentár: Výdavky sú na nákup pracovnej obuvi, pracovného oblečenia a osobných ochranných pomôcok pre predpokladaný počet 15 ľudí pracujúcich na triedení a likvidácii odpadu a úrazové poisťné.

Ciele a merateľné ukazovatele :

Cieľ: Efektívne využitie voľnej pracovnej sily pri triedení odpadu a výchova k pracovným návykom dlhodobo nezamestnaných osôb.

Merateľný ukazovateľ	Počet osôb vykonávajúcich aktivačné práce				
obdobie	2019	2020	2021	2022	2023
Plánovaná hodnota	15	15	15		
Skutočná hodnota	4				

Podprogram 1.4. Poslanci

Zámer podprogramu: Efektívna činnosť orgánov obce s dôrazom na plnenie cieľov a zámerov.

Zodpovednosť: Oddelenie správne

Rozpočet podprogramu

Rozpočet	Rok 2021	Rok 2022	Rok 2023
Bežný	23 410	23 410	23 410
Kapitálový			
SPOLU	23 410	23 410	23 410

výdavky podľa ekonomickej klasifikácie		návrh 2021	návrh 2022	návrh 2023
610	Mzdy	2 000	2 000	2 000
620	Poistné spolu	5 640	5 640	5 640
630	Tovary a služby spolu	15 770	15 770	15 770
631	cestovné náklady	350	350	350
632	energie a vody	0	0	0
633	materiál	1 150	1 150	1 150
634	dopravné	0	0	0
635	rutinná a štandardná údržba	0	0	
636	nájomné za nájom	100	100	100
637	služby	14 170	14 170	14 170
640	Transfery	0	0	0
642	Nemocenské dávky	0	0	0
	spolu	23 410	23 410	23 410

Komentár: Výdavky sú určené na mzdy, odmeny poslancov za zasadnutia MsZ, zasadnutia komisií a odvody s tým spojené, všeobecný materiál, reprezentačné, služby

Ciele a merateľné ukazovatele :

Cieľ : Bezproblémový priebeh zasadnutí orgánov s kvalitným a všestranným servisom.

Merateľný ukazovateľ	Počet zasadnutí MsZ za rok				
Obdobie	2019	2020	2021	2022	2023
Plánovaná hodnota	11	11	11		
Skutočná hodnota	10				
Merateľný ukazovateľ	Počet zasadnutí komisií MsZ za rok				
Obdobie	2019	2020	2021	2022	2023
Plánovaná hodnota	60	60	60		
Skutočná hodnota	102				
Merateľný ukazovateľ	Počet prijatých uznesení MsZ za rok				
Obdobie	2019	2020	2021	2022	2023
Plánovaná hodnota	120	120	120		
Skutočná hodnota	207				

Podprogram 1.5. GP, Znalecké posudky

Zámer podprogramu: Transparentný prevod nehnuteľností vo vlastníctve mesta Nová Baňa
Zodpovednosť: Oddelenie výstavby, životného prostredia a správy majetku mesta

Rozpočet podprogramu

Rozpočet	Rok 2021	Rok 2022	Rok 2023
Bežný	3 900	3 900	3 900
Kapitálový			
SPOLU	3 900	3 900	3 900

Komentár: Výdavky sú za vyhotovenie geometrických plánov pre zidentifikovanie nehnuteľností, výdavky za vyhotovenie znaleckých posudkov pre určenie minimálnej všeobecnej hodnoty nehnuteľností, inzercia zámerov prevodov nehnuteľností a správne poplatky.

Ciele a merateľné ukazovatele:

Ciel': Zabezpečenie podkladov k prevodu nehnuteľností : vyhotovenie GP pre zidentifikovanie nehnuteľností, vyhotovenie znaleckých posudkov pre určenie minimálnej všeobecnej hodnoty nehnuteľností.

Merateľný ukazovateľ	Počet geometrických plánov				
obdobie	2019	2020	2021	2022	2023
Plánovaná hodnota	2	2	3	3	3
Skutočná hodnota	6				
Merateľný ukazovateľ	Počet znaleckých posudkov				
obdobie	2019	2020	2021	2022	2023
Plánovaná hodnota	8	8	10	10	10
Skutočná hodnota	20				
Merateľný ukazovateľ	Počet inzercií v regionálnych novinách				
obdobie	2019	2020	2021	2022	2023
Plánovaná hodnota	2	2	2	2	2
Skutočná hodnota	1				

Podprogram 1.6. Finančná a rozpočtová oblasť

Zámer podprogramu: Objektívny a nezávislý posudok o schopnosti obce plniť si záväzky

Zodpovednosť: Oddelenie správne

Rozpočet podprogramu

Rozpočet	Rok 2021	Rok 2022	Rok 2023
Bežný	4 450	4 450	4 450
Kapitálový			
SPOLU	4 450	4 450	4 450

Komentár: Výdavky sú určené na audit účtovnej závierky za rok 2020, audit konsolidovanej účtovnej závierky za rok 2020 a na poplatky za vyhotovenie podkladov pre audit.

Ciele a merateľné ukazovatele :

Ciel' : Zabezpečiť dôslednú nezávislú kontrolu hospodárenia a vedenia účtovníctva mesta

Merateľný ukazovateľ	Počet zrealizovaných audítorských kontrol za rok				
Obdobie	2019	2020	2021	2022	2023
Plánovaná hodnota	2	2	2		
Skutočná hodnota	2				

Podprogram 1.7. Dlhová služba

Zámer podprogramu: Plnenie záväzkov vyplývajúcich z úverových zmlúv

Zodpovednosť: Oddelenie finančné

Rozpočet podprogramu

Rozpočet	Rok 2021	Rok 2022	Rok 2023
Bežný			
Kapitálový			
Finančné operácie	144 440	144 440	144 440

SPOLU	144 440	144 440	144 440
-------	---------	---------	---------

Komentár: Bežné výdavky sú určené na splátky úrokov z úverov na bytovky A3, A4 a A2 na Hrádzi Štátnemu fondu rozvoja bývania. Splátky úverov sú finančné operácie. Ročná čiastka na splátku úveru aj úrokov na bytovky je vo výške 144 440 eur, čo je viac ako v roku 2020. Do tejto sumy totiž boli v roku 2021 započítané splátky za bytovku A2 na Hrádzi, pričom čerpanie úveru zo ŠFRB nastalo v septembri 2020. Rok 2021 je 19. rok splácania úveru na bytovku A4 a 16. rok splácania na bytovku A3 na Hrádzi.

Ciele a merateľné ukazovatele:

Ciel': Dodržiavať splátkové kalendáre.

Merateľný ukazovateľ	Počet splátok za rok				
	2019	2020	2021	2022	2023
Obdobie					
Plánovaná hodnota	12	12	12		
Skutočná hodnota	12				

Podprogram 1.8. Členské príspevky združeniam a dary

Zámer podprogramu: Prezentácia mesta a presadzovanie jeho záujmov na regionálnych a celoslovenských fórach

Zodpovednosť: Oddelenie správne

Rozpočet podprogramu

Rozpočet	Rok 2021	Rok 2022	Rok 2023
Bežný	13 900	13 900	13 900
Kapitálový			
SPOLU	13 900	13 900	13 900

Komentár: Mesto je členom ZMO – žiarsky región, ZMOS, Združenia hlavných kontrolórov, Asociácie prednostov, asociácie komunálnych ekonómov, Region GRON, ZMO Mochovce, ZPOZ, Mikroregión Nová Baňa a Pohronská cesta kde uhrádza členské príspevky v sume 10 400 €.

Ciele a merateľné ukazovatele :

Ciel': Zabezpečiť aktívnu účasť mesta v záujmových organizáciách a združeniach

Merateľný ukazovateľ	Počet členstiev mesta v organizáciách				
	2019	2020	2021	2022	2023
Obdobie					
Plánovaná hodnota	7	7	7		
Skutočná hodnota	7				

Rozpočet podprogramu

Rozpočet	Rok 2021	Rok 2022	Rok 2023
Bežný	3 500	3 500	3 500
Kapitálový			
SPOLU	3 500	3 500	3 500

Komentár: Na rok 2021-2023 je v rámci transferov zahrnutý príspevok – účelový dar (štipendium) pre Gymnázium Františka Švantnera v sume 3500 €.

Program 2: Poskytovanie služieb zákazníkom

Zámer programu: Maximálne kvalitné a flexibilné služby samosprávy pre všetkých obyvateľov a podnikateľov mesta.

Rozpočet programu

Rozpočet	Rok 2021	Rok 2022	Rok 2023
----------	----------	----------	----------

programu	42 540	24 320	24 320
-----------------	--------	--------	--------

Komentár k programu

Program zahŕňa činnosť matriky a evidencie obyvateľov, údržbu mestského rozhlasu, SOZU a Wifi pre Teba.

Podprogram 2.1. Matrika

Zámer podprogramu: Kompletná evidencia obyvateľov poskytujúca kvalitné informácie, kvalitné vykonávanie matričných činností a organizácia občianskych obradov na vysokej spoločenskej úrovni.

Zodpovednosť: Oddelenie správne

Rozpočet podprogramu

Rozpočet	Rok 2021	Rok 2022	Rok 2023
Bežný	21 920	21 920	21 920
Kapitálový			
SPOLU	21 920	21 920	29 920

výdavky podľa ekonomickej klasifikácie		návrh 2021	návrh 2022	návrh 2023
610	Mzdy	14 500	14 500	14 500
620	Poistné spolu	4 930	4 930	4 930
630	Tovary a služby spolu	2 490	2 490	2 490
631	cestovné náklady	30	30	30
632	energie a vody	600	600	600
633	materiál	300	300	300
634	dopravné	0	0	0
635	rutinná a štandardná údržba	30	30	30
636	nájomné za nájom	0	0	0
637	služby	1 530	1 530	1 530
640	Transfery	0	0	0
642	Nemocenské dávky	0	0	0
	spolu	21 920	21 920	21 920

Komentár: Výdavky sú určené na prevádzku kancelárie matriky vrátane miezd a odvodov do poisťovní. Nakoľko matričná činnosť je prenesená kompetencia štátu na obce (osvedčovanie listín je originálna právomoc mesta), časť výdavkov vo výške 13 700 eur je preplácaná formou transferu a 8 220 eur je z rozpočtu mesta.

Ciele a merateľné ukazovatele :

Ciel' : Zabezpečiť dôstojnú organizáciu občianskych obradov a promptné vydávanie matričných dokumentov.

Merateľný ukazovateľ	Počet občianskych obradov za rok				
Obdobie	2019	2020	2021	2022	2023
Plánovaná hodnota	40	40	40		
Skutočná hodnota	34				
Merateľný ukazovateľ	Počet uvítaní detí do života a prijatí jubilantov za rok				
Obdobie	2019	2020	2021	2022	2023
Plánovaná hodnota	30	30	30		
Skutočná hodnota	4				
Merateľný ukazovateľ	Počet zápisov do pamätnej knihy mesta				
Obdobie	2019	2020	2021	2022	2023
Plánovaná hodnota	30	30	30		
Skutočná hodnota	18				

Podprogram 2.2. SOZA

Zámer podprogramu: Používanie hudobnej produkcie počas kultúrno spoločenských podujatí mesta

Zodpovednosť: Oddelenie kultúry, športu, mládeže a vzdelávania, komunikácie a Informačného centra

Rozpočet podprogramu

Rozpočet	Rok 2021	Rok 2022	Rok 2023
Bežný	1 200	1 200	1 200
Kapitálový			
SPOLU	1 200	1 200	1 200

Komentár: Slovenskému ochrannému zväzu autorskému mesto platí autorské odmeny za licenciu na verejné použitie hudobných diel podľa účinného sadzovníka SOZA v súlade s Autorským zákonom a Oprávnením na výkon kolektívnej správy práv k hudobným dielam na území SR vydaným MK SR

Ciele a merateľné ukazovatele:

Cieľ: Legálne používanie akejkoľvek verejnej hudobnej produkcie.

Merateľný ukazovateľ	Počet podujatí s použitím hudobnej produkcie				
	2019	2020	2021	2022	2023
Obdobie					
Plánovaná hodnota	10	10	10		
Skutočná hodnota	9				

Podprogram 2.3. Mestský rozhlas

Zámer podprogramu: Voľne dostupné informácie pre obyvateľov mesta

Zodpovednosť: Oddelenie výstavby, životného prostredia a správy majetku mesta

Rozpočet podprogramu

Rozpočet	Rok 2021	Rok 2022	Rok 2023
Bežný	4 420	1 200	1 200
Kapitálový			
SPOLU	4 420	1 200	1 200

Komentár: Výdavky sú určené na opravu mestského rozhlasu. Sú zasielané formou príspevku Technickým službám mesta. Pracovníkmi TS sa zabezpečuje priebežná údržba mestského rozhlasu, v prípade porúch na centrálnom riadiacom systéme TS musia zabezpečovať údržbu v spolupráci s dodávateľom riadiaceho systému. V roku 2020 sú výdavky vo výške 4 420 eur, z toho účelové vo výške 3 200 eur určené na zakúpenie dosky a elektroniku hlásiča.

Ciele a merateľné ukazovatele:

Cieľ: Zabezpečiť kvalitné a široko dostupné vysielanie miestneho rozhlasu

Merateľný ukazovateľ	Počet funkčných reproduktorov z celkového počtu 143				
	2019	2020	2021	2022	2023
Obdobie					
Plánovaná hodnota	143	143	143		
Skutočná hodnota	143				

Podprogram 2.5. Wifi pre Teba

Zámer podprogramu: Vybudovanie WiFi prístupových bodov na miestach komunitného života, ktoré poskytnú bezplatné pripojenie všetkým občanom a návštevníkom mesta k širokopásmovému internetu

Zodpovednosť: Oddelenie výstavby, životného prostredia a správy majetku mesta

Rozpočet podprogramu

Rozpočet	Rok 2021	Rok 2022	Rok 2023
Bežný			
Kapitálový	15 000		
SPOLU	15 000	0	0

Komentár: Do rozpočtu 2019 sa zapracoval nový podprogram v rámci výzvy č.OPII-2018-7/1-DOP na predkladanie žiadostí o poskytnutie nenávratného finančného príspevku, ktorú vyhlasuje Úrad predsedu vlády pre investície a informatizáciu ako sprostredkovateľský orgán pre Operačný program Integrovaná infraštruktúra ako investičnú prioritu 2a): rozšírenie širokopásmového pripojenia a zavádzanie vysokorychlostných sietí a podpory zavádzania nastupujúcich technológií a sietí pre digitálne hospodárstvo, kde žiadateľom bude mesto Nová Baňa. Projekt bol úspešný a mesto má uzatvorenú zmluvu o poskytnutí nenávratného finančného príspevku na zriadenie 15 ks zariadení. Kontrola verejného obstarávanie prebehla v mesiacoch november, december 2019 zo strany riadiaceho orgánu a do dnešného dňa nebola ukončená. K uzatvoreniu zmluvy o dielo s úspešným uchádzačom môže dôjsť až po vydaní kladného stanoviska, preto navrhujeme realizáciu projektu zahrnúť do rozpočtu v roku 2021.

Ciele a merateľné ukazovatele:

Cieľ: Vypracovanie žiadosti o NFP

Merateľný ukazovateľ	Počet prístupových bodov na verejných miestach				
	2019	2020	2021	2022	2023
Obdobie					
Plánovaná hodnota		1	1		
Skutočná hodnota		0			

Program 3: Verejný poriadok a bezpečnosť

Zámer programu: Bezpečné ulice pre obyvateľov a návštevníkov mesta, ochrana majetku a životného prostredia

Rozpočet programu

Rozpočet programu	Rok 2021	Rok 2022	Rok 2023
	185 734	189 916	187 469

Komentár k programu

Program zahŕňa činnosť mestskej polície, požiarnej a civilnej ochrany a veterinárnu oblasť.

Podprogram 3.1. Mestská polícia prevencia

Zámer podprogramu: Ochrana verejného poriadku, životného prostredia, čistoty mesta a majetku Preventívne pôsobiť na právne vedomie občanov v záujme dodržiavania všeobecne záväzných právnych noriem.

Zodpovednosť: Mestská polícia

Rozpočet podprogramu

Rozpočet	Rok 2021	Rok 2022	Rok 2023
Bežný	1 650	0	0
Kapitálový		0	0
SPOLU	0	0	0

Komentár : bežné výdavky budú použité na zakúpenie otočnej kamery s optickým zoomom, ktorá bude monitorovať vodnú plochu jazera Tajch a priľahlé priestory. Cieľom investície bude monitorovať a eliminovať také negatívne javy ako je kúpanie psov vo vodnej nádrži, jazda vozidiel a motoriek po cyklochodníku, nedovolené stanovanie na mestských pozemkoch, ohrozovanie bezpečnosti a zdravia pri vodných aktivitách.

Ciele a merateľné ukazovatele:**Ciel':** Pôsobiť na právne vedomie občanov zákonnými prostriedkami.

Merateľný ukazovateľ	Počet riešených priestupkov				
obdobie	2019	2020	2021	2022	2023
Plánovaná hodnota	400	400	400		
Skutočná hodnota					
Merateľný ukazovateľ	Počet riešených podnetov				
obdobie	2019	2020	2021	2022	2023
Plánovaná hodnota	100	100	100		
Skutočná hodnota					
Merateľný ukazovateľ	Počet prednášok, besied, článkov v novinách				
obdobie	2019	2020	2021	2022	2023
Plánovaná hodnota	15	15	15		
Skutočná hodnota					

Podprogram 3.2. Mestská polícia represia**Zámer podprogramu:** Zabezpečiť verejný poriadok v meste**Zodpovednosť:** Mestská polícia**Rozpočet podprogramu**

Rozpočet	Rok 2021	Rok 2022	Rok 2023
Bežný	161 402	170 314	167 867
Kapitálový			
SPOLU	161 402	170 314	167 867

výdavky podľa ekonomickej klasifikácie		návrh 2021	návrh 2022	návrh 2023
610	Mzdy	108 621	112 417	112 417
620	Poistné spolu	33 464	38 200	38 203
630	Tovary a služby spolu	19 307	19 687	17 237
631	cestovné náklady	0	0	0
632	energie a vody	720	720	720
633	materiál	4 295	4 095	3 295
634	dopravné	3 480	3 480	3 480
635	rutinná a štandardná údržba	520	520	520
636	nájomné za nájom	0	0	0
637	služby	10 292	11 392	9 742
640	Transfery	10	10	10
642	Nemocenské dávky	10	10	10
	spolu	161 402	170 314	167 867

Komentár: Výdavky sú určené na zabezpečenie chodu Mestskej polície. Bežné výdavky sú určené na mzdy a odvody pre 7 príslušníkov MsP, pracovné odevy, pohonné hmoty, servis a poistenie vozidiel, pracovné, hygienické a písacie pomôcky a pod.

Ciele a merateľné ukazovatele:**Ciel':** Spolupôsobiť pri ochrane osôb pred ohrozením ich života a zdravia, spolupôsobiť pri ochrane majetku mesta, majetku občanov.

Merateľný ukazovateľ	Počet blokových pokút				
obdobie	2019	2020	2021	2022	2023

Plánovaná hodnota	200	200	200		
Skutočná hodnota	257				

Podprogram 3.3. Veterinárna oblasť

Zámer podprogramu: Mesto bez psov, ktorí znepríjemňujú život občanov

Zodpovednosť: Mestská polícia

Rozpočet podprogramu

Rozpočet	Rok 2021	Rok 2022	Rok 2023
Bežný	8 280	8 280	8 280
Kapitálový			
SPOLU	8 280	8 280	8 280

Komentár: Výdavky sú určené na prevádzku karanténnej stanice, ktorej mesto mesačne prispieva sumou 690 €.

Ciele a merateľné ukazovatele:

Ciel': Zabezpečiť vhodné priestory pre odchytené psy.

Merateľný ukazovateľ	Počet odchytených psov				
	2019	2020	2021	2022	2023
obdobie					
Plánovaná hodnota	30	30	30		
Skutočná hodnota	48				

Podprogram 3.4. Požiarna ochrana

Zámer podprogramu: Maximálna pripravenosť mesta a obyvateľov v čase požiarov, skvalitnenie podmienok pre dobrovoľný hasičský zbor čo sa odrazí v ich práci pre obyvateľov v oblasti záchrany života, zdravia a životného prostredia na úseku ochrany pred požiarmi.

Zodpovednosť: Oddelenie výstavby, životného prostredia a správy majetku mesta

Rozpočet podprogramu

Rozpočet	Rok 2021	Rok 2022	Rok 2023
Bežný	7 757	7 757	7 757
Kapitálový			
SPOLU	7 757	7 757	7 757

Komentár: Výdavky sú určené na odvody, odmeny mimo PP, materiál, školenia, poplatky.

Ciele a merateľné ukazovatele:

Ciel': Minimalizovať riziko vzniku požiarov na území mesta.

Merateľný ukazovateľ	Počet vykonaných preventívnych kontrol za rok				
	2019	2020	2021	2022	2023
obdobie					
Plánovaná hodnota	65	67	67		
Skutočná hodnota	43				
Merateľný ukazovateľ	Celkový počet členov Dobrovoľnej hasičskej jednotky				
	2019	2020	2021	2022	2023
obdobie					
Plánovaná hodnota	52	52	52		
Skutočná hodnota	52				

Rozpočet podprogramu

Rozpočet	Rok 2021	Rok 2022	Rok 2023
Bežný	3 000	3 000	3 000
Kapitálový			

SPOLU	3 000	3 000	3 000
-------	-------	-------	-------

Komentár: Dotácia pre DHZ

Podprogram 3.5. Civilná ochrana

Zámer podprogramu: Maximálna pripravenosť obce a jej obyvateľov v čase mimoriadnej udalosti

Zodpovednosť: Oddelenie správne

Rozpočet podprogramu

Rozpočet	Rok 2021	Rok 2022	Rok 2023
Bežný	3 645	565	565
Kapitálový			
SPOLU	3 645	565	565

Komentár : Výdavky sú určené na nákup materiálu , OPP a služieb v súvislosti s pandémiou COVID 19 , odmeny mimo PP, odvody pre zamestnanca

Ciele a merateľné ukazovatele:

Ciel': Zabezpečenie všestrannej ochrany obyvateľov pred nepriaznivým dopadom mimoriadnych udalostí

Merateľný ukazovateľ	Počet skladov CO				
	2019	2020	2021	2022	2023
obdobie					
Plánovaná hodnota	1	1	1		
Skutočná hodnota	1				

Program 4: Propagácia a prezentácia mesta

Zámer programu: Včasné, plnohodnotné a dostupné informácie o dianí v meste pre obyvateľov a návštevníkov

Rozpočet programu

Rozpočet programu	Rok 2021	Rok 2022	Rok 2023
	52 126	48 126	48 126

Komentár k programu : V programe sú rozpočtované výdavky určené na propagačné a reklamné aktivity mesta, správu a údržbu webovej stránky mesta a služby na monografii.

Podprogram 4.1. Propagácia a prezentácia mesta

Zámer podprogramu: Zabezpečiť cieľnú prezentáciu a propagáciu kultúrnych, športových a spoločenských podujatí mesta pre návštevníkov a obyvateľov mesta, taktiež v rámci mikroregiónu a BBSK prostredníctvom propagačných materiálov.

Zodpovednosť: Oddelenie kultúry, športu, mládeže a vzdelávania, komunikácie a Informačného centra

Rozpočet podprogramu

Rozpočet	Rok 2021	Rok 2022	Rok 2023
Bežný	31 355	31 355	31 355
Kapitálový			
SPOLU	31 355	31 355	31 355

výdavky podľa ekonomickej klasifikácie		návrh 2021	návrh 2022	návrh 2023
610	Mzdy	18 260	18 260	18 260
620	Poistné spolu	6 370	6 370	6 370
630	Tovary a služby spolu	6 715	6 715	6 715
631	cestovné náklady	0	0	0
632	energie a vody	0	0	0
633	materiál	3 600	3 600	3 600
634	dopravné			
635	rutinná a štandardná údržba	1 000	1 000	1 000
636	nájomné za nájom	0	0	0
637	služby	2 155	2 155	2 115
640	Transfery	10	10	10
642	Nemocenské dávky	10	10	10
	spolu	31 355	31 355	31 355

Komentár: Výdavky sú na nákup propagačného materiálu v hodnote 3300 eur, na kancelársky materiál, na mzdy pre pracovníčku propagácie a pracovníčku Informačného centra, ktorá zároveň pracuje aj na úseku Propagácie a za hostovanie na web stránkach Nová Baňa vrátane náučných chodníkov mesta, na opravu a údržbu stĺpikového informačného systému mesta.

Ciele a merateľné ukazovatele:

Ciel': Zabezpečiť prezentáciu a propagáciu mesta prostredníctvom aktivít a propagačných materiálov.

Merateľný ukazovateľ	Počet propagačných materiálov				
	2019	2020	2021	2022	2023
obdobie					
Plánovaná hodnota	15	15	15		
Skutočná hodnota	21				

Podprogram 4.2. Informačné centrum a ubytovacie zariadenie

Zámer podprogramu: Zabezpečiť efektívny chod Informačného centra

Zodpovednosť: Oddelenie kultúry, športu, mládeže a vzdelávania, komunikácie a Informačného centra

Rozpočet podprogramu

Rozpočet	Rok 2021	Rok 2022	Rok 2023
Bežný	16 771	16 771	16 771
Kapitálový			
SPOLU	16 771	16 771	16 771

Komentár: Výdavky sú na prevádzku kancelárie IC, na mzdy a odvody za časť roka jednej zamestnankyne, na nákup interiérového vybavenia do IC – 2 nové kancelárske stoličky a propagačný materiál na predaj

výdavky podľa ekonomickej klasifikácie		návrh 2021	návrh 2022	návrh 2023
610	Mzdy	2 440	2 440	2 440
620	Poistné spolu	860	860	860
630	Tovary a služby spolu	13 471	13 471	13 471
631	cestovné náklady	0	0	0
632	energie a vody	1 200	1 200	1 200
633	materiál	3 300	3 300	3 300
634	dopravné	0	0	0
635	rutinná a štandardná údržba	50	50	50
636	nájomné za nájom			
637	služby	8 121	8 121	8 121

640	Transfery			
642	Nemocenské dávky	0	0	0
	spolu	16 771	16 771	16 771

Komentár: Výdavky sú na prevádzku kancelárie IC, na mzdy a odvody za časť roka jednej zamestnankyne, na nákup interiérového vybavenia do IC a propagačný materiál na predaj

Ciele a merateľné ukazovatele:

Ciel': Zabezpečiť efektívny chod Informačného centra

Merateľný ukazovateľ	Počet návštevníkov IC				
	2019	2020	2021	2022	2023
obdobie					
Plánovaná hodnota	6300	6300	6300		
Skutočná hodnota	6128				

Program 5: Cestná doprava

Zámer programu : Integrovaný a ekonomicky efektívny dopravný systém, poskytujúci najvyššiu kvalitu a orientáciu na zákazníkov, bezpečné a kvalitné cesty.

Rozpočet programu

Rozpočet programu	Rok 2021	Rok 2022	Rok 2023
	532 255	434 673	484 674

Komentár k programu

Zahŕňa všetky činnosti súvisiace s údržbou a opravou komunikácií, chodníkov, parkovísk; výstavbu a vysporiadanie pozemkov pod výstavbu miestnych komunikácií; údržbu dopravného značenia v meste počas celého roka, správu verejných priestranstiev. Okrem uvedených činností mesto prispieva dopravnej spoločnosti na prímestské dopravné linky .

Podprogram 5.1. Cestná doprava - autobusové spoje

Zámer podprogramu: Zabezpečenie dopravnej dostupnosti pre obyvateľov okrajových častí mesta

Zodpovednosť: Oddelenie výstavby, životného prostredia a správy majetku

Rozpočet podprogramu

Rozpočet	Rok 2021	Rok 2022	Rok 2023
Bežný	50 400	50 400	50 400
Kapitálový			
SPOLU	50 400	50 400	50 400

Komentár: Výdavky sú určené na úhradu časti vzniknutej straty pri zabezpečení prímestskej dopravy s vnútroobecnou obsluhou v meste Nová Baňa za spoje Malá Lehota cez Bukovinu, Kútovci a Ílend, v zmysle Dohody o poskytnutí prepravy a úhrade časti vzniknutej straty za prepravu zo dňa 26.3.2013. Výdavky sú stanovené odhadom približne v porovnaní s predchádzajúcim rokom 2020.

Ciele a merateľné ukazovatele:

Ciel': Zachovanie dopravnej obslužnosti v Novej Bani, miestna časť Bukovina, Kútovci a Ílend

Merateľný ukazovateľ	Počet liniek Nová Baňa – Malá Lehota cez Bukovinu				
	2019	2020	2021	2022	2023
obdobie					
Plánovaná hodnota	14	14	14		
Skutočná hodnota	14				
Merateľný ukazovateľ	Počet liniek Nová Baňa – Kútovci				
	2019	2020	2021	2022	2023
obdobie					
Plánovaná hodnota	11	11	11		

Skutočná hodnota	11				
Merateľný ukazovateľ	Počet liniek Nová Baňa – Ílend				
obdobie	2019	2020	2021	2022	2023
Plánovaná hodnota	21	20	20		
Skutočná hodnota	21				

Podprogram 5.2. Cestná doprava- TS

Zámer podprogramu: Funkčné cesty

Zodpovednosť: Oddelenie výstavby, životného prostredia a správy majetku, Technické služby mesta

Projekt 5.2.1. Údržba miestnych komunikácií

Zámer projektu: Bezpečné a kvalitné cesty

Zodpovednosť: Oddelenie výstavby, životného prostredia a správy majetku mesta a Technické služby mesta

Rozpočet projektu

Rozpočet	Rok 2021	Rok 2022	Rok 2023
Bežný	157 871	227 871	227 871
Kapitálový	214 584	40 000	90 000
SPOLU	372 455	267 871	317 871

Komentár: Bežné výdavky sú určené vo forme príspevku Technickým službám mesta na zabezpečenie úloh na úseku údržby komunikácií vo výške 107 871 eur (mzdy, odvody, materiál, údržba, služby) a na opravy výtlkov 50 000 eur.

Kapitálové výdavky sú určené na :

			700 kapitálové výdavky	214 584	40000	40000
5.2.1.	46	04.5.1.	721-001 TS rekonštrukcia MK	100 000	40000	40000
5.2.1.	46	04.5.1.	721-001 TS autobusová zástavka - DPH	2 450	0	0
5.2.1.	46	04.5.1.	721-001 TS rekonštrukcia MK Chotár - DPH	6 667	0	0
5.2.1.	46	04.5.1.	721-001 TS výtlky, chodník ku ZŠ - DPH	4 467		
5.2.1.	46	04.5.1.	721-001 TS spevnené plochy Štúrova, Nábřežná	49 000	0	0
5.2.1.	46	04.5.1.	721-001 TS chodník na Dodekovej	27 000		
5.2.1.	46	04.5.1.	717-002 TS- oprava mostov pri ZŠ	20 000		
5.2.1.	46	04.5.1.	721-002 TS - chodník pri ihrisku ZŠ	5 000		

- rekonštrukcia miestnych komunikácií v sume 100 000 € (konkrétne cesty budú učené Dopravnou komisiou),

Ciele a merateľné ukazovatele :

Ciel': Zabezpečiť opravu miestnych komunikácií.

Merateľný ukazovateľ	Počet opravených ciest a chodníkov				
Obdobie	2019	2020	2021	2022	2023
Plánovaná hodnota			5	5	5
Skutočná hodnota					
Merateľný ukazovateľ	Dĺžka udržiavaných ciest v km				
Obdobie	2019	2020	2021	2022	2023
Plánovaná hodnota	104,09	104,9	104,9		
Skutočná hodnota	104,09				

Projekt 5.2.2. Zimná údržba miestnych komunikácií

Zámer projektu: Zabezpečenie zjazdnosti miestnych komunikácií a schodnosti chodníkov

Zodpovednosť: Oddelenie výstavby, životného prostredia a správy majetku mesta a Technické služby mesta

Rozpočet projektu

Rozpočet	Rok 2021	Rok 2022	Rok 2023
Bežný	27 923	27 923	27 923
Kapitálový			
SPOLU	27 923	27 923	27 923

Komentár: Výdavky sú určené vo forme príspevku Technickým službám mesta na zabezpečenie zimnej údržby miestnych komunikácií, na nákup posypového materiálu, na prevádzkovanie posypových a odhŕňacích strojov a materiálov, ručné odhŕňanie a posýpanie.

Ciele a merateľné ukazovatele:

Ciel' : Zabezpečiť zimnú údržbu chodníkov a ciest

Merateľný ukazovateľ	Dĺžka prehŕňaných a posypaných MK		
obdobie	2021	2022	2023
Plánovaná hodnota	104	104	104
Skutočná hodnota			

Projekt 5.2.3. Ostatné výdavky na dopravu

Zámer projektu: Oprava a údržba techniky

Zodpovednosť: Oddelenie výstavby, životného prostredia a správy majetku mesta a Technické služby mesta

Rozpočet projektu

Rozpočet	Rok 2021	Rok 2022	Rok 2023
Bežný	81 477	88 479	88 480
Kapitálový			
SPOLU	81 477	81 477	81 477

Komentár: Bežné výdavky sú určené vo forme príspevku pre Technické služby mesta na zabezpečenie servisu dopravy, opravy vozidiel a majetku.

Ciele a merateľné ukazovatele:

Ciel': Bezporuchová technika.

Merateľný ukazovateľ	Počet servisovaných automobilov a motorových strojov TS - ks				
obdobie	2019	2020	2021	2022	2023
Plánovaná hodnota	35	35	35	35	35
Skutočná hodnota	34				

Program 6: Nakladanie s odpadmi

Zámer programu : Maximálne adresný systém odpadového hospodárstva zodpovedajúci subjektívnym predstavám jednotlivcov so zreteľom na zachovanie a ochrany životného prostredia

Rozpočet programu

Rozpočet programu	Rok 2021	Rok 2022	Rok 2023
	335 938	305 466	305 466

Komentár k programu : Program zahŕňa všetky činnosti súvisiace s nakladaním komunálneho odpadu, zberu veľkoobjemového odpadu.

Podprogram 6.1. nakladanie s odpadmi TS

Zámer podprogramu : Mesto bez odpadu.

Zodpovednosť: oddelenie výstavby, ŽP a správy majetku mesta

Projekt 6.1.1. Nakladanie s komunálnymi odpadmi

Zámer projektu : Adresný a finančne vyrovnaný systém odpadového hospodárstva

Zodpovednosť: Oddelenie výstavby, životného prostredia a správy majetku mesta a Technické služby mesta

Rozpočet projektu

Rozpočet	Rok 2021	Rok 2022	Rok 2023
Bežný	178 466	178 466	178 466
Kapitálový	30 472	0	0
SPOLU	195 498	178 466	178 466

Komentár:

Bežné výdavky sú určené vo forme príspevku Technickým službám mesta na zabezpečenie prevádzky a údržby zhromažďísk, zberných dvorov triedených a netriedených odpadov v k. ú. Mesta Nová Baňa v rozsahu platného VZN, odvozu odpadu kuka vozmi, triedeného, vrecovaného odpadu, zvoz a úpravu bioodpadu zo záhrad, verejnej zelene a cintorína, odvoz odpadu vo veľkoobjemových kontajneroch a náklady na zber odpadu pri jarnom a jesennom upratovaní a podľa potreby na odstránenie nezákonne umiestneného odpadu v katastrálnom území mesta. Z toho 138 109 eur je určené na nakladanie s KO a 40 357 eur určené na zber veľkoobjemového odpadu. Kapitálové výdavky sú určené na splátky dvojkomorového lisu v sume 8 698 eur, ktorý bol zakúpený v roku 2020 na splátky a na úhradu DPH za prístrešky na KO v sume 8 334 eur.

Kapitálové výdavky sú určené na nákup veľkokapacitných kontajnerov v sume 13 440 €, na splátky lisu v sume 8 698 € a na doplatok – DPH za prístrešky na KO v sume 8 334 €.

Ciele a merateľné ukazovatele :

Ciel' : Účinný systém zberu a likvidácie odpadu v meste

Merateľný ukazovateľ	množstvo separovaného odpadu v tonách		
	2021	2022	2023
obdobie			
Plánovaná hodnota	1210	1220	1230
Skutočná hodnota			

Podprogram 6.2. Nakladanie s komunálnymi odpadmi -odvoz KO Waste

Zámer podprogramu: Odvoz komunálnych odpadov spoločnosťou Waste transport

Zodpovednosť: oddelenie výstavby, ŽP a správy majetku mesta a Technické služby mesta

Rozpočet podprogramu

Rozpočet	Rok 2021	Rok 2022	Rok 2023
Bežný	127 000	127 000	127 000
Kapitálový			
SPOLU	127 000	127 000	127 000

Ciele a merateľné ukazovatele :

Ciel' : Znižovať množstvo komunálneho odpadu ukladaného na skládku

Merateľný ukazovateľ	komunálny + objemný odpad (KO) v t.				
	2019	2020	2021	2022	2023
Obdobie					
Plánovaná hodnota	2100	2100	2100	2100	2100
Skutočná hodnota	2135				
Merateľný ukazovateľ	drobný stavebný odpad (DSO) v t.				
Obdobie					
Plánovaná hodnota					
Skutočná hodnota					

Obdobie	2019	2020	2021	2022	2023
Plánovaná hodnota	30	30	30	30	30
Skutočná hodnota	22,02				
Merateľný ukazovateľ	nebezpečný odpad (NO) v t.				
Obdobie	2019	2020	2021	2022	2023
Plánovaná hodnota	2,5	2,5	2,5	2,5	2,5
Skutočná hodnota	5,17				

Program 7: Správa prenajímaného majetku

Zámer programu : Vysokokvalitná správa nehnuteľností mesta

Rozpočet programu

Rozpočet programu	Rok 2021	Rok 2022	Rok 2023
	135 457	131 819	94 815

Komentár k programu

Program zahŕňa všetky činnosti súvisiace so správou nehnuteľností vo vlastníctve mesta.

Podprogram 7.1. Nebytové priestory

Zámer podprogramu: Zabezpečenie prevádzky a údržby nebytových priestorov

Zodpovednosť: Oddelenie výstavby, životného prostredia a správy majetku mesta

Rozpočet podprogramu

Rozpočet	Rok 2021	Rok 2022	Rok 2023
Bežný	135 457	62 627	62 627
Kapitálový		69 192	32 188
SPOLU	135 457	131 819	94 815

Komentár:

Bežné výdavky sú na prevádzku prenajímaných priestorov a to na :

- energie 34 172 eur,
- vodné, stočné 7 000 eur
- materiál, služby, poisťné, poplatky, nájomné 10 785 eur
- nepredvídané opravy 12 000 eur,

plánovaná údržba **71 500** eur zahŕňa :

- oprava fasády a oplechovania Osvety 14 v sume **18 000** eur,
- oprava striech: Školská 25, KD Štále, Bernolákova 13 v sume **24 000** eur,
- kanalizácia Bernolákova 13 v sume **1200** eur,
- vybudovanie vstupu do Podnikateľského centra v sume **6500** eur,
- obnova náteru na Rozhľadni Háj v sume **7500** eur,
- odstránenie zhoreniska chata Vojšín **1800** eur,
- ambulancia MUDr. Tužinská **12500** eur,

Ciele a merateľné ukazovatele:

Cieľ: Zabezpečiť efektívne využitie majetku mesta a jeho údržbu.

Merateľný ukazovateľ	Počet prenajímaných budov				
Obdobie	2019	2020	2021	2022	2023
Plánovaná hodnota	13	13	13		
Skutočná hodnota	13				

Program 8: Prostredie pre život

Zámer programu : Príjemné prostredie pre spokojný život obyvateľov mesta Nová Baňa

Rozpočet programu

Rozpočet programu	Rok 2021	Rok 2022	Rok 2023
	589 425	410 973	410 073

Komentár k programu

Program zahŕňa činnosti súvisiace so spoločnou správou – TS, nakladaním s odpadovými vodami, kanalizáciou, s udržiavaním vodnej nádrže Tajch, verejnej zelene, verejného osvetlenia, s prevádzkou verejných WC, cintorína, s ochranou prírody a krajiny.

Podprogram 8.1. Spoločná správa -TS

Zámer podprogramu: Efektívna administratíva TS

Zodpovednosť: Oddelenie výstavby, životného prostredia a správy majetku mesta, Technické služby mesta

Rozpočet podprogramu

Rozpočet	Rok 2021	Rok 2022	Rok 2023
Bežný	162 579	158 695	158 695
Kapitálový	15 000		
SPOLU	177 579	158 695	158 695

Komentár:

Bežné výdavky: Podprogram zahŕňa režijné výdavky na zabezpečenie ucelenej agendy TS t. j. mzdy, odvody, tovary a služby (energie, materiál, údržba, stravovanie, sociálny fond, poplatky.

Kapitálové výdavky: nákup osobného motorového vozidla 15 000 eur.

Podprogram 8.2. Nakladanie s odpadovými vodami

Zámer podprogramu: Zlepšenie kvality životného prostredia v oblasti nakladania s odpadovými vodami

Zodpovednosť: Oddelenie výstavby, životného prostredia a správy majetku mesta

Projekt 8.2.1. Nakladanie s odpadovými vodami ČOV

Zámer projektu: Zlepšenie kvality životného prostredia v oblasti nakladania s odpadovými vodami

Zodpovednosť: Oddelenie výstavby, životného prostredia a správy majetku mesta

Rozpočet projektu

Rozpočet	Rok 2021	Rok 2022	Rok 2023
Bežný	6 853	6853	6853
Kapitálový			
SPOLU	6 853	6853	6853

Ciele a merateľné ukazovatele:

Ciel': Zabezpečiť bezporuchovú prevádzku ČOV Tajch

Merateľný ukazovateľ	Počet kontrol odborne spôsobilými osobami				
	2019	2020	2021	2022	2023
Obdobie					
Plánovaná hodnota	4	4	4	4	4
Skutočná hodnota	4				

Komentár: Výdavky sú určené na úhradu nákladov spojených s poskytovaním služby odborne spôsobilou osobou na prevádzka ČOV Tajch, súvisiacej agendy, údržbu, výmenu a zabezpečenie náhradných dielov po dobe životnosti niektorých komponentov a spotrebu elektrickej energie.

Projekt 8.2.2. Kanalizácia Hrádza BD A3

Zámer projektu: Zlepšenie kvality životného prostredia v oblasti nakladania s odpadovými vodami

Zodpovednosť: Oddelenie výstavby, životného prostredia a správy majetku mesta

Rozpočet projektu

Rozpočet	Rok 2021	Rok 2022	Rok 2023
Bežný	540	540	540
Kapitálový			
SPOLU	540	540	540

Komentár: Výdavky sú určené na činnosť odborne spôsobilej osoby zabezpečujúcej výkon kontrol a súvisiacej agendy

Ciele a merateľné ukazovatele:

Cieľ: Zamedziť úniku ropných látok na kanalizácii KBV Hrádza BD A3.

Merateľný ukazovateľ	Počet kontrol odborne spôsobilými osobami				
Obdobie	2019	2020	2021	2022	2023
Plánovaná hodnota	12	12	12	12	12
Skutočná hodnota	12				
Merateľný ukazovateľ	Počet Správ z vyhodnotenia prevádzky zaolejovanej kanalizácie				
Obdobie	2019	2020	2021	2022	2023
Plánovaná hodnota	1	1	1	1	1
Skutočná hodnota	1				

Podprogram 8.3.3. Kanalizácia

Zámer podprogramu: Plnenie povinností zo zákona č. 422/2002 Z.z o vodách v znení neskorších predpisov

Zodpovednosť: Oddelenie výstavby, životného prostredia a správy majetku mesta

Rozpočet podprogramu

Rozpočet	Rok 2021	Rok 2022	Rok 2023
Bežný	21500	21500	21500
Kapitálový			
SPOLU	21500	21500	21500

Komentár: V zmysle Zmluvy o odvádzaní odpadových vôd verejnou kanalizáciou uzavretou medzi Mestom Nová Baňa a Stredoslovenskou vodárenskou prevádzkovou spoločnosťou, a.s. Banská Bystrica dňa 22.12.2017 pre uplatnenie platby za odvedenie zrážkovej vody bola pre rok 2020 dohodnutá redukovaná plocha 21 099 m² verejných komunikácií, chodníkov, parkovísk a spevnených plôch vo vlastníctve mesta, čo predstavuje cca 5% navýšenie oproti roku 2019 z plánovanej a odsúhlasenej pôvodnej plochy. Pre rok 2021 sa redukovaná plocha bude meniť.

Ciele a merateľné ukazovatele :

Cieľ: Plnenie povinnosti zo zákona o vodách

Merateľný ukazovateľ	Redukovaná plocha m ²				
Obdobie	2019	2020	2021	2022	2023
Plánovaná hodnota	56 215,18	56 215,18	56 215,18		

Skutočná hodnota	18 085	21 099			
------------------	--------	--------	--	--	--

Projekt 8.3.4 Kanalizácia Mariánska, Banícka, Robotnícka

Rozpočet projektu

Rozpočet	Rok 2021	Rok 2022	Rok 2023
Bežný			
Kapitálový	25 000	0	0
SPOLU	25 000	0	0

Komentár : Kapitálové výdavky sú plánované v sume 25 000 eur, čo predstavuje 5% spolufinancovanie na realizáciu diela kanalizácia Mariánska, Banícka a Robotnícka .

Podprogram 8.4. Vodná nádrž Tajch

Zámer podprogramu: Zvýšiť bezpečnosť návštevníkov a občanov na vodnej nádrži Tajch

Zodpovednosť: Oddelenie výstavby, životného prostredia a správy majetku mesta

Rozpočet podprogramu

Rozpočet	Rok 2021	Rok 2022	Rok 2023
Bežný	2212	1200	1200
Kapitálový			
SPOLU	2212	1200	1200

Komentár: Výdavky sú určené na každoročnú odbornú prehliadku vodnej nádrže Tajch – zabezpečenie výkonu technicko-bezpečnostného dohľadu prostredníctvom odborne spôsobilej osoby vrátane agendy súvisiacej s touto činnosťou.

Ciele a merateľné ukazovatele :

Ciel' : Zabezpečiť odbornú prehliadku VN Tajch a technicko-bezpečnostné opatrenia.

Merateľný ukazovateľ	Počet odborných obhliadok - Tajch				
Obdobie	2019	2020	2021	2022	2023
Plánovaná hodnota	2	2	2	2	2
Skutočná hodnota	2				
Merateľný ukazovateľ	Počet kontrolných meraní ročne				
Obdobie	2019	2020	2021	2022	2023
Plánovaná hodnota	12	12	12	12	12
Skutočná hodnota	12				

Podprogram 8.5. Verejná zeleň - TS

Zámer podprogramu: Atraktívne a zdravé prostredie pre život, prácu a oddych obyvateľov a návštevníkov mesta

Zodpovednosť: Oddelenie výstavby, životného prostredia a správy majetku mesta, Technické služby mesta

Rozpočet podprogramu

Rozpočet	Rok 2021	Rok 2022	Rok 2023
Bežný	119 619	106 619	106 619
Kapitálový			

SPOLU	119 619	106 619	106 619
-------	---------	---------	---------

Komentár: V rámci príspevku pre TS sú rozpočtované výdavky na údržbu verejnej zelene v meste a to najmä na sadovnícky letničkový materiál na jarnú výsadbu, rez stromov, krov a šípových ruží, strihanie živých plotov, vyčistenie letničkových záhonov a trávnatých plôch, pravidelné kosenie trávnatých plôch verejnej zelene, chemické likvidovanie – zneškodnenie burín, invázných rastlín. **Z toho sú čelovo určené prostriedky na vo výške 5 000 eur na vypilovanie, opilovanie a 8 000 eur na kosenie dodávateľským spôsobom.**

Ciele a merateľné ukazovatele:

Ciel': Zabezpečenie vysokej kvality vegetačných prvkov a plôch verejnej zelene

Merateľný ukazovateľ	Výmera udržiavanej verejnej zelene v m ²				
Obdobie	2019	2020	2021	2022	2023
Plánovaná hodnota	440 000	440 000	440 000	440 000	440 000
Skutočná hodnota	440 000				

Podprogram 8.6. Rozvoj obcí

Zámer podprogramu: Rozvoj mesta k spokojnosti obyvateľov

Zodpovednosť: Oddelenie výstavby, životného prostredia a správy majetku mesta

Rozpočet podprogramu

Rozpočet	Rok 2021	Rok 2022	Rok 2023
Bežný	19 500	8 000	8 000
Kapitálový	51 500	0	0
SPOLU	71 000	8 000	8000

Komentár k podprogramu: program zahŕňa aktivity: príprava územno-plánovacích podkladov (ÚPP) a zabezpečenie územno-plánovacej dokumentácie (ÚPD). Do ÚPP patria urbanistická štúdiá, územný generel, územná prognóza a ostatné územnotechnické podklady.

Ciele a merateľné ukazovatele :

Ciel': Prehodnotenie a dopracovanie aktuálnych zmien územného plánu mesta celého katastrálneho územia.

Merateľný ukazovateľ	Aktualizovaný kompletný územný plán				
Obdobie	2019	2020	2021	2022	2023
Plánovaná hodnota	0	0	1		
Skutočná hodnota	0				

Projekt 8.6.1. Rozvoj obcí – udržanie projektov

Zámer projektu: Úspešné zdokladovanie udržateľnosti projektov

Zodpovednosť: Oddelenie výstavby, životného prostredia a správy majetku mesta

Rozpočet projektu :

Rozpočet	Rok 2021	Rok 2022	Rok 2023
Bežný	4000	8000	8000
Kapitálový	0	0	0
SPOLU	4 000	8 000	8000

Komentár: Výdavky sú určené na náklady súvisiace s prípravou podkladov – výpisy z LV, KN mapy za účelom predloženia následných monitorovacích správ a participatívny rozpočet .

Projekt 8.6.2 Územný plán mesta - zmeny a doplnky č. 1

Zámery projektu: Aktualizácia územného plánu mesta

Zodpovednosť: Oddelenie výstavby, životného prostredia a správy majetku mesta

Rozpočet projektu

Rozpočet	Rok 2021	Rok 2022	Rok 2023
Bežný			
Kapitálový	11 500	0	0
SPOLU	11 500	0	0

Komentár: Výdavky sú určené na úhradu nákladov za poskytnutie služieb odborne spôsobilej osoby na obstarávanie územnoplánovacej dokumentácie na základe mandátnej zmluvy a za vypracovanie zmien aktualizovaného územného plánu mesta. V priebehu roka 2020 prebiehal proces odsúhlasenia, prerokovania aktualizácie územného plánu mesta. Do rozpočtu 2021 sa preto navrhujú výdavky za poskytnutie služby OSO a spracovateľa na ukončenie aktualizácie a jeho schválenia.

Projekt 8.6.3. Rekonštrukcia radničného parku a fontány

Zámery projektu: Opraviť existujúce oplotenie a oživenie priestorov radničného parku

Zodpovednosť: Oddelenie výstavby, životného prostredia a správy majetku mesta

Rozpočet projektu

Rozpočet	Rok 2021	Rok 2022	Rok 2023
Bežný			
Kapitálový	40 000	0	0
SPOLU	40 000	0	0

Komentár: Výdavky sú určené na výmenu oplotenia, výmenu fontány.

Projekt 8.6.8 Nízkouhlíková stratégia

Zámery projektu: Realizácia kvalitne vypracovaného dokumentu – lokálnej nízkouhlíkovej stratégie, so získavaním a spracovaním podkladov o dostupných formách využiteľnej energie, čo zahŕňa i prípravu podkladových materiálov, doplnkových analýz, spracovanie špecifických údajov a podobne

Zodpovednosť: primátor mesta a oddelenie VŽPaSM

Rozpočet projektu :

Rozpočet	Rok 2021	Rok 2022	Rok 2023
Bežný	15 500	15 500	15 500
Kapitálový			
SPOLU	15 500	15 500	15 500

Podprogram 8.7. Verejné osvetlenie - TS

Zámer podprogramu: Osvetlené a bezpečné miesto

Zodpovednosť: Oddelenie výstavby, životného prostredia a správy majetku mesta, Technické služby mesta

Rozpočet podprogramu

Rozpočet	Rok 2021	Rok 2022	Rok 2023
Bežný	76 614	68 058	68 058
Kapitálový	15 000	0	0
SPOLU	91 614	68 058	68 058

Komentár: V podprograme sú rozpočtované prostriedky na energie a náklady spojené s prevádzkou verejného osvetlenia a účelové prostriedky na nákup solárneho osvetlenia v sume 900 ílend a dokončenia VO Tajch 5 000 eur. V kapitálovom rozpočte je plánovaný nákup vysokozdvížnej plošiny.

Ciele a merateľné ukazovatele :

Ciel' : zabezpečiť efektívnu a hospodárnu prevádzku verejného osvetlenia

Merateľný ukazovateľ	Počet funkčných svetelných bodov				
	2019	2020	2021	2022	2023
Obdobie					
Plánovaná hodnota	1 355	1 355	1 355	1 355	1 355
Skutočná hodnota	1 355				

Podprogram 8.8. Verejné WC - TS

Zámer podprogramu: Zabezpečenie hygienických služieb pre občanov

Zodpovednosť: Oddelenie výstavby, životného prostredia a správy majetku mesta, Technické služby mesta

Rozpočet podprogramu

Rozpočet	Rok 2021	Rok 2022	Rok 2023
Bežný	23 172	23 172	23 172
Kapitálový			
SPOLU	23 172	23 172	23 172

Komentár: Výdavky sú poskytované vo forme príspevku Technickým službám na zabezpečenie dvoch prevádzok verejných WC a to na námestí a na ul. Cintorínska. Celkové výdavky na prevádzku sú plánované v celkovej výške **30 672** eur. Rozdiel medzi poskytnutým príspevkom a skutočnými výdavkami je v sume 7 500 eur, ktorý bude vykrytý z vlastných príjmov TS.

Ciele a merateľné ukazovatele :

Ciel' : Kvalitné a flexibilné služby pre všetkých občanov a návštevníkov

Merateľný ukazovateľ	Počet prevádzkovaných zariadení				
	2019	2020	2021	2022	2023
obdobie					
Plánovaná hodnota	2	2	2	2	2
Skutočná hodnota	2				

Podprogram 8.9. Pohrebné a cintorínske služby - TS

Zámer podprogramu: Dôstojné miesto pre posledný odpočinok obyvateľov obce

Zodpovednosť: Oddelenie výstavby, životného prostredia a správy majetku mesta, Technické služby mesta

Rozpočet podprogramu

Rozpočet	Rok 2021	Rok 2022	Rok 2023
Bežný	3 178	3 178	3 178
Kapitálový	34 000	0	0
SPOLU	37 178	3 178	3 178

Komentár: Výdavky sú poskytované vo forme príspevku Technickým službám na výkon správy pohrebiska – starostlivosť o objekt domu smútku a areál cintorína. Celkové výdavky na pohrebné a cintorínske služby sú plánované v celkovej výške **25 478** eur. Rozdiel medzi poskytnutým príspevkom a skutočnými výdavkami je v sume 22 300 eur, ktorý bude vykrytý z vlastných príjmov TS .

V kapitálových výdavkoch je plánovaná oprava múru na cintoríne od ulice Cintorínskej.

Ciele a merateľné ukazovatele :

Ciel' Zabezpečenie prevádzky a údržby pohrebiska.

Merateľný ukazovateľ	počet udržiavaných hrobových miest		
obdobie	2021	2022	2023
Plánovaná hodnota			
Skutočná hodnota			

Podprogram 8.10. Rekreačné a športové služby - TS

Zámer podprogramu: Prevádzkovanie a údržba rekreačného strediska Tajch

Zodpovednosť: oddelenie výstavby, ŽP a správy majetku mesta

Rozpočet podprogramu

Rozpočet	Rok 2021	Rok 2022	Rok 2023
Bežný	12 158	12 158	12 158

Kapitálový			
SPOLU	12 158	12 158	12 158

Komentár: Výdavky sú poskytované vo forme príspevku TS sú na starostlivosť o čistotu areálu rekreačného strediska Tajch, v miestach výskytu invázných rastlín aj ich chemické likvidovanie. Plánované sú tiež výdavky na prevádzku WC na Tajchu. Celkové výdavky na rekreačné a športové služby sú plánované v celkovej výške **12 458** eur. Rozdiel medzi poskytnutým príspevkom a skutočnými výdavkami je v sume 300 eur, ktorý bude vykrytý z vlastných príjmov TS

Ciele a merateľné ukazovatele :

Ciel' : Zabezpečenie prevádzky a údržby rekreačného strediska Tajch

Merateľný ukazovateľ	Celková udržiavaná plocha v m ²				
obdobie	2019	2020	2021	2022	2023
Plánovaná hodnota	74 260	74 260	74 260		
Skutočná hodnota	74 260				

Komentár: Rozpočtované výdavky formou príspevku pre TS sú na starostlivosť o čistotu areálu rekreačného strediska Tajch, v miestach výskytu invázných rastlín aj ich chemické likvidovanie. Plánované sú tiež výdavky na prevádzku WC na Tajchu.

Podprogram 8.14. Ochrana prírody a krajiny

Zámer podprogramu: Identifikácia a ochrana zelene

Zodpovednosť: oddelenie výstavby, ŽP a správy majetku mesta

Rozpočet podprogramu

Rozpočet	Rok 2021	Rok 2022	Rok 2023
Bežný	1000	1000	100
Kapitálový			
SPOLU	1 000	1000	100

Komentár : výdavky sú určené na úhradu nákladov spojených s identifikáciou pozemkov

Program 9: Šport

Zámer programu : Vytváranie optimálnych podmienok pre rozvoj športu v meste Nová Baňa, podpora aktivít zameraných na rozvoj športu pre všetkých

Rozpočet programu

Rozpočet programu	Rok 2021	Rok 2022	Rok 2023
	74 025	74 725	74 725

Komentár k programu

Program zahŕňa športové aktivity, správu štadióna, starostlivosť o ihriská a športoviská.

Podprogram 9.2. Šport

Zámer podprogramu: Vytvorenie optimálnych podmienok pre rozvoj športu

Zodpovednosť: Oddelenie kultúry, športu, mládeže a vzdelávania, komunikácie a Informačného centra

Rozpočet podprogramu

Rozpočet	Rok 2021	Rok 2022	Rok 2023
Bežný	65 270	65 970	65 970
Kapitálový			
SPOLU	65 270	65 970	65 970

Komentár: Výdavky sú určené na športové a rekreačné služby. Sú to výdavky na energie na chate Tajch 320 eur, odvody 50 eur, materiál 250 eur, prepravné 500 eur za prepravu turistov na podujatie Prechod Pohronským Inovcom a Výstup na Vojšín, honoráre, ceny 4 000 eur (medaile, trofeje, štartovné čipy, občerstvenie), odmeny mimo PP 150 eur (na základe dohôd o vykonaní práce sa zabezpečuje organizovanie športových podujatí v rozsahu prác: moderovanie, ozvučenie a pod.) 50 000 je určených na dotácie pre šport.

Na rok 2021 sú naplánované výdavky na Cyklopretek V4 v sume 10 000 eur, ktoré budú použité na zabezpečenie cyklopretekov V4 (materiál, občerstvenie, služby, program) .

Ciele a merateľné ukazovatele:

Ciel': Zlepšovať tradičné športové podujatia v meste, zopakovať úspešné nové podujatia, pokračovať v organizácii nových podujatí v spolupráci s miestnymi športovými klubmi a ďalej sa podieľať na spoluorganizovaní akcií.

Merateľný ukazovateľ	Počet športových akcií organizovaných mestom				
obdobie	2019	2020	2021	2022	2023
Plánovaná hodnota	4	6	6	6	6
Skutočná hodnota	6				
Merateľný ukazovateľ	Počet športových akcií organizovaných v spolupráci s mestom				
obdobie	2019	2020	2021	2022	2023
Plánovaná hodnota	5	5	5	5	5
Skutočná hodnota	9				

Podprogram 9.3. Správa štadióna

Zámer podprogramu: Funkčný priestor pre športové a rekreačné aktivity športovcov a obyvateľov mesta i turistov

Zodpovednosť: Oddelenie výstavby, životného prostredia a správa majetku, Technické služby

Projekt 9.3.1. Odber vody na polievanie trávinatej plochy

Zámer projektu: Udržanie kvality trávinatej plochy futbalového ihriska

Zodpovednosť: Oddelenie výstavby, životného prostredia a správa majetku, Technické služby

Rozpočet podprogramu

Rozpočet	Rok 2021	Rok 2022	Rok 2023
Bežný	1 000	1 000	1 000
Kapitálový			
SPOLU	1 000	1 000	1 000

Komentár: Výdavky sú určené na úhradu poplatku za odber vody pre zavlažovanie ihriska.

Ciele a merateľné ukazovatele :

Ciel': Zabezpečiť odber povrchových vôd pre zavlažovanie ihriska.

Merateľný ukazovateľ	Odber vody v m3 v priebehu roka				
Obdobie	2019	2020	2021	2022	2023
Plánovaná hodnota	6 900	6 900	6 900		
Skutočná hodnota	6 160				
Merateľný ukazovateľ	Dodržanie povoleného limitu odberu vody Q rok v m3				
Obdobie	2019	2020	2021	2022	2023
Plánovaná hodnota	16 000	16 000	16 000		
Skutočná hodnota	6 160				

Projekt 9.3.2. Príspevok na správu štadióna – TS

Zámer projektu: Udržiavaný areál športového štadióna

Zodpovednosť: Oddelenie výstavby, životného prostredia a správa majetku, Technické služby

Rozpočet podprogramu

Rozpočet	Rok 2021	Rok 2022	Rok 2023
Bežný	16 355	16 355	16 355
Kapitálový			
SPOLU	16 355	16 355	16 355

Komentár: Výdavky sú určené na správu areálu futbalového štadióna, na elektrickú energiu, vodu, kosenie, hnojenie, údržbu trávnatých plôch a na správcu štadióna.

Ciele a merateľné ukazovatele :

Ciel': Udržiavaný areál športového štadióna.

Merateľný ukazovateľ	Veľkosť udržiavanej plochy kosením – hlavná plocha v m ²				
Obdobie	2019	2020	2021	2022	2023
Plánovaná hodnota	12 000	12 000	12 000		
Skutočná hodnota	12 000				
Merateľný ukazovateľ	Veľkosť udržiavanej plochy kosením – pomocná hracia plocha v m ²				
Obdobie	2019	2020	2021	2022	2023
Plánovaná hodnota	5 125	5 125	5 125		
Skutočná hodnota	5 125				
Merateľný ukazovateľ	Veľkosť udržiavanej plochy kosením – ostatné trávnaté plochy v m ²				
Obdobie	2019	2020	2021	2022	2023
Plánovaná hodnota	1 280	1 280	1 280		
Skutočná hodnota	1 280				

Podprogram 9.4 Ihriská a športoviská - TS

Zámer podprogramu: Zabezpečiť prevádzky schopnosť štadióna

Zodpovednosť: Technické služby

Rozpočet podprogramu

Rozpočet	Rok 2021	Rok 2022	Rok 2023
Bežný	1 400	1 400	1 400
Kapitálový			
SPOLU	1 400	1 400	1 400

Komentár: Výdavky sú určené pre TS na správu a údržbu športovísk (materiál, PHM, údržba, revízie)

Ciele a merateľné ukazovatele:

Ciel': Udržiavané ihriská a športoviská

Merateľný ukazovateľ	Počet udržiavaných ihrísk				
obdobie	2019	2020	2021	2022	2023
Plánovaná hodnota	8	8	8		
Skutočná hodnota	8				

Program 10: Kultúra

Zámer programu: Rozsiahly výber kultúrnych aktivít mesta Nová Baňa.

Rozpočet programu

Rozpočet programu	Rok 2021	Rok 2022	Rok 2023
	206 127	204 227	194 577

Komentár k programu

Program zahŕňa starostlivosť o pamätníky, prevádzku mestskej knižnice, kultúrne služby, činnosti spojené so zabezpečením novobanského jarmoku a archeologický prieskum pre Banské múzeum.

Podprogram 10.1. Pamätníky

Zámer podprogramu: Starostlivosť a udržiavanie pamätných tabúl a pamätníkov na území mesta

Zodpovednosť: Oddelenie správne

Rozpočet podprogramu

Rozpočet	Rok 2021	Rok 2022	Rok 2023
Bežný	177	177	177
Kapitálový			
SPOLU	177	177	177

Ciele a merateľné ukazovatele :

Ciel' : zachovať spomienku na vojnové časy pre ďalšie generácie

Merateľný ukazovateľ	Počet udržiavaných pamätníkov a tabúl				
	2019	2020	2021	2022	2023
Obdobie					
Plánovaná hodnota	11	11	11		
Skutočná hodnota	11				

Komentár: Výdavky sú na údržbu vojnových hrobov a pamätných tabúl v meste.

Podprogram 10.2. Mestská knižnica

Zámer podprogramu: Vytváranie a upevňovanie čitateľských návykov detí už od skorého veku

Zodpovednosť: Oddelenie kultúry, športu, mládeže a vzdelávania, komunikácie a Informačného centra

Rozpočet podprogramu

Rozpočet	Rok 2021	Rok 2022	Rok 2023
Bežný	51 680	51 230	51 230
Kapitálový			
SPOLU	51 680	51 230	51 230

Komentár: Výdavky sú určené na zabezpečenie prevádzky miestnej knižnice v členení :

Položka 610 Mzdy:

mzdy, platy 21 100 €

Položka 620 Odvody:

odvody do poisťovní 7 930 €

Položka 630 Tovary a služby:

Cestovné tuzemské- 150 € je určené na cestu na Knižnícky kurz do Bratislavy a po Bratislave MHD.

Energie – 5000 € plyn a elektrina, uvidíme spotrebu na konci roka 2020 resp. na začiatku roka 2021, pretože sme prvý rok v nových priestoroch

Vodné a stočné – 600 € tiež sa spotreba ukáže na konci roka

Poštové služby – 200 € sú určené na medziknižničné výpožičky/MVS/ a ostatné poštové výdavky

Interierové vybavenie – 1000 € a z toho: 600 € určené na nákup Tuli vakov na sedenie pre deti na besedy a na čítanie, 1 ks Tuli vaku asi 100 €. Chceme kúpiť asi 6 ks/600 €, ďalších 400 € je určených na zakúpenie vnútorných žaluzií na 11 ks okien do oddelenia pre dospelých, do kancelárie a do detského oddelenia. Podľa cenovej ponuky by suma mala byť asi 362,40 €.

Knihy a časopisy- suma 5000 € je určená na nákup nových knižných titulov a novín aj časopisov do čítárne.

Údržba výpočtovej techniky- 350 € je určené na zaplatenie udržiavacích poriadkov na výpočtový systém CLAVIUS, ktorý sa platí každý rok

Údržba budov – 3000 €- bola vypracovaná p. Kocianom cenová ponuka na výmenu úsporných svietidiel v Oddelení pre dospelých. Jedná sa o 36 ks svietidiel a suma za výmenu nových a demontáž starých svietidiel bola vyčíslená na sumu 2451,88 €. Dala som viac asi o 500 € ak by bolo ešte niečo potrebné.

Rekvalifikačný kurz pre zamestnanca. Knihovnícke odborné minimum. Kurz je akreditovaný MŠ SR od r. 1991. Cena kurzu je 150 eur. Kurz by bol pre jedného zamestnanca knižnice. Trvanie kurzu je 10 dní.

Predpokladaná hodnota 150 eur poplatok za kurz + cestovné náhrady, stravné a ubytovanie pre zamestnanca knižnice. Na ubytovanie zhruba 300 € na 10 dní.

Všeobecné služby – revízie, výťah – za revíziu výťahov sa platí mesačne 50,40 €, platíme to štvrtročne a celková suma za rok je okolo 600 €, 200 € ešte akbude treba na iné revízie...

Ciele a merateľné ukazovatele :

Ciel': Zabezpečenie dostupnosti literatúry pre všetky vekové a sociálne vrstvy obyvateľstva.

Merateľný ukazovateľ	Počet registrovaných čitateľov				
Obdobie	2019	2020	2021	2022	2023
Plánovaná hodnota	780	790	790		
Skutočná hodnota	675				
Merateľný ukazovateľ	Počet výpožičiek				
Obdobie	2019	2020	2021	2022	2023
Plánovaná hodnota	48 000	48 000	48 000		
Skutočná hodnota	36 278				
Merateľný ukazovateľ	Počet besied				
Obdobie	2019	2020	2021	2022	2023
Plánovaná hodnota	5	5	5		
Skutočná hodnota	5				

Podprogram 10.3. Kultúrne služby

Zámer podprogramu: Sprostredkovať kultúru pre občanov všetkých vekových kategórií a vrstiev

Zodpovednosť: oddelenie kultúry

Rozpočet podprogramu - kultúrne služby

Rozpočet	Rok 2021	Rok 2022	Rok 2023
Bežný	119 840	118 390	118 740
Kapitálový			
SPOLU	119 840	118 390	118 740

Komentár:

Najväčšou položkou okrem miezd a odvodov sú energie a honoráre účinkujúcim – počíta sa s tradičnými plánovanými akciami, ako aj s prijatými ponukami divadelných i hudobných vystúpení a príležitostnými podujatiami v priebehu aktuálneho roka. Sú tu zahrnuté výdavky na honoráre, občerstvenie, ceny na rôzne podujatia, ako napr. Novobanskí heligónkari, Melekova divadelná Nová Baňa, ale aj podujatia, ktoré organizujeme bez vstupného napr. pri príležitosti Medzinárodného dňa detí, podujatia v rámci Kultúrneho leta, zabezpečenie Mikuláša, na benefičný koncert, vianočné trhy, takisto je tu zahrnutý aj silvestrovský ohňostroj

Telekomunikačné služby – z tejto položky hradíme poplatok za bezpečnostné signalizačné zariadenie, pevnú telefónnu linku a internetové pripojenie. Do výdavkov na tejto položke sú zahrnuté aj výdavky na zakúpenie kreditu do mobilného telefónu, ktorý je pre činnosť oddelenia nevyhnutný na komunikáciu s účinkujúcimi a pri podujatiach organizovaných v exteriéri.

Interiérové vybavenie, Prevádzkové prístroje a technika, Všeobecný materiál, Prepravné, Údržba výpočtovej techniky, Údržba prevádzkových strojov, prístrojov, Údržba budov, objektov alebo ich častí, Všeobecné služby, revízie, Cestovné náhrady iným než vlastným, Požičovné

Odmeny zamestnancov mimopracovného pomeru – Uzatvárame dohody o pracovnej činnosti so zamestnancami, ktorí pracovnú úlohu vykonávajú celoročne /zvukári, vedenie FSk Vinička, pomocná sila pri podujatiach organizovaných v priebehu celého roka/. V priebehu roka uzatvárame dohody o vykonaní práce podľa aktuálnych potrieb, ako napr. práca v odbornej porote na AMFO a vedenie odborného seminára s autormi vystavených fotografií moderovanie podujatí, maľovanie na tvár (MDD, Víťanie leta) a pod.

Rozpočet podprogramu - dotácie

Rozpočet	Rok 2021	Rok 2022	Rok 2023
Bežný	10 000	10 000	10 000
Kapitálový			
SPOLU	10 000	10 000	10 000

Transfer neziskovým organizáciám, OZ, fyzickej osobe-podnikateľovi – primeraná podpora obľúbených kultúrnych podujatí organizovaných nadšencami z miestnych združení a podnikateľmi. Položka je v porovnaní s rozpočtom v roku 2020 navýšená o 1000 eur.

Ciele a merateľné ukazovatele :

Cieľ : Podpora kultúrno-spoločenských aktivít v meste, podpora rozvoja záujmovo-umeleckej činnosti a tradičnej kultúry, aktívna spolupráca na spoločenských aktivitách miestnych organizácií. Zlepšenie propagácie podujatí organizovaných mestom.

Merateľný ukazovateľ	Počet usporiadaných podujatí za rok				
	2019	2020	2021	2022	2023
Obdobie					
Plánovaná hodnota	30	35	35		
Skutočná hodnota	52				

Podprogram 10.4. ZPOZ

Zámer podprogramu: Vysoká spoločenská úroveň dôležitých životných okamihov

Zodpovednosť: Oddelenie správne

Rozpočet podprogramu

Rozpočet	Rok 2021	Rok 2022	Rok 2023
Bežný	2070	2070	2070
Kapitálový			
SPOLU	2070	2070	2070

Komentár: Výdavky sú na zabezpečenie organizácie občianskych obradov v meste

Ciele a merateľné ukazovatele:

Cieľ: Zabezpečiť spoločenské obrady na vysokej úrovni.

Merateľný ukazovateľ	Počet uvítaní detí do života				
	2019	2020	2021	2022	2023
Obdobie					
Plánovaná hodnota	30	30	30		
Skutočná hodnota	0				
Merateľný ukazovateľ	Počet slávnostných obradov pri životnom a spoločenskom jubileu				
	2019	2020	2021	2022	2023
Obdobie					
Plánovaná hodnota	10	10	10		
Skutočná hodnota	4				
Merateľný ukazovateľ	Počet občianskych pohrebov				
	2019	2020	2021	2022	2023
Obdobie					
Plánovaná hodnota	9	9	9		
Skutočná hodnota	9				

Podprogram 10.5. Novobanský jarmok

Zámer podprogramu: Novobanský jarmok - udržiavanie miestnej kultúry a tradičných remesiel

Zodpovednosť: Oddelenie kultúry a informácií

Rozpočet podprogramu

Rozpočet	Rok 2021	Rok 2022	Rok 2023
Bežný	12 360	12 360	12 360
Kapitálový			
SPOLU	12 360	12 360	12 360

Komentár: Výdavky sú na zabezpečenie novobanského jarmoku, na prezentáciu ľudových umelcov. Najväčšou položkou sú pestré, profesionálnejšie a tým aj náročnejšie kultúrne programy, prenájom profesionálnej tribúny s osvetlením a veľkoplošného party stanu na tržnicu tiež s osvetlením, LED obrazovka a propagácia. Na zabezpečenie širšieho a profesionálnejšieho kultúrneho programu s vystúpením viacerých umelcov bude treba znova osloviť sponzorov.

Ciele a merateľné ukazovatele :

Ciel' : Prezentácia miestnej kultúry a remesiel

Merateľný ukazovateľ	Počet remeselníkov				
Obdobie	2019	2020	2021	2022	2023
Plánovaná hodnota	40	40	40		
Skutočná hodnota	47	0			
Merateľný ukazovateľ	Počet predajných stánkov				
Obdobie	2019	2020	2021	2022	2023
Plánovaná hodnota	110	110	110		
Skutočná hodnota	142	0			
Merateľný ukazovateľ	Dĺžka trvania jarmoku (počet dní)				
Obdobie	2019	2020	2021	2022	2023
Plánovaná hodnota	2	2	2		
Skutočná hodnota	2	0			
Merateľný ukazovateľ	Počet komerčných účinkujúcich				
Obdobie	2019	2020	2021	2022	2023
Plánovaná hodnota	4	4	4		
Skutočná hodnota	4	0			
Merateľný ukazovateľ	Počet amatérskych účinkujúcich				
Obdobie	2019	2020	2021	2022	2023
Plánovaná hodnota	5	5	5		
Skutočná hodnota	5	0			
Merateľný ukazovateľ	Počet stánkov s občerstvením				
Obdobie	2019	2020	2021	2022	2023
Plánovaná hodnota	7	7	7		
Skutočná hodnota	7	0			

Podprogram 10.11. Banské múzeum

Zámer podprogramu: Zachovávanie banských tradícií, bansko-technických zariadení a artefaktov viazucich sa k baníctvu, propagácia i prezentácia baníckej histórie pre ďalšie generácie, zvýšenie záujmu laickej, ale aj odbornej verejnosti zaujímajúcej sa o banícke a technické pamiatky v meste.

Zodpovednosť: Oddelenie výstavby, ŽP a správy majetku mesta

Rozpočet podprogramu

Rozpočet	Rok 2021	Rok 2022	Rok 2023
Bežný			
Kapitálový		10 000	
SPOLU	0	10 000	0

Komentár: Výdavky v roku 2020 boli určené na ďalšiu etapu realizácie archeologického prieskumu miesta pôvodného umiestnenia Potterovho atmosférického stroja. Cieľom je vybudovanie banského múzea s technickými zariadeniami, vytvorenie expozície prístupnej pre verejnosť, ktorá by priblížila vyše 500-ročnú históriu ťažby drahých kovov v slobodnom kráľovskom a banskom meste Nová Baňa. V priebehu roka 2020 sa realizoval archeologický prieskum a stavebnotechnické posúdenie základov, navrhuje sa v roku 2021 pokračovať v ďalšom archeologickom prieskume a vypracovanie štúdie.

Ciele a merateľné ukazovatele:

Cieľ : Vybudovanie banského múzea s technickými zariadeniami

Merateľný ukazovateľ	Počet archeologických prieskumov				
	2019	2020	2021	2022	2023
Obdobie					
Plánovaná hodnota	1	1	1		
Skutočná hodnota	1				

Program 11: Vzdelávanie

Zámer programu : Vzdelávajúcí systém rešpektujúci individuálne potreby a záujmy žiakov

Rozpočet programu

Rozpočet programu	Rok 2021	Rok 2022	Rok 2023
	2 581 437	2 558 826	2 558 826

Komentár k programu

Mesto Nová baňa v rámci existujúcich kompetencií zabezpečuje výchovno–vzdelávací proces v materskej škole, základnej škole a v školských zariadeniach. Ponúka rôznorodé záujmové a doplnkové vzdelávacie služby v rámci voľnočasových a záujmových aktivít pre deti a žiakov.

Podprogram 11.1. Školstvo

Projekt 11.1.1. Základná škola J. Zemana

Zámer podprogramu: Moderná škola rešpektujúca individuálne potreby detí

Zodpovednosť : Riaditeľka základnej školy

Rozpočet podprogramu

Rozpočet	Rok 2021	Rok 2022	Rok 2023
Bežný	1 144 081	1 144 081	1 141 081
Kapitálový	6 000	0	0
SPOLU	1 150 081	1 144 081	1 141 081

V členení :

ZŠ J. Zemana	2021	2022	2023
ZŠ	836 437	922 138	922 138
ŠKD	88 678	88 678	88 678
CVČ	25 021	25 021	25 021
ŠJ	199 945	193 945	193 945
Spolu	1 150 081	1 229 782	1 229 782

Komentár :

ZŠ – 836 437 € z toho:

Položka 610 Mzdy:

565 135 €

Položka 620 Odvody:

200 275 €

Položka 630 Tovary a služby:

70 827 € (energie, telekomunikačné, materiál, údržba strojov, prístrojov, školenia, všeobecné služby, stravné , tvorba SF)

CVČ – 25 021 € z toho:

Položka 610 Mzdy, Položka 620 Odvody,

Položka 630 Tovary a služby:

10 113 € (cestovné, energie, materiál, stravovanie, odmeny mimo PP),

ŠKD – 88 678 € z toho:

Položka 610 Mzdy:

53 250 €,

Položka 620 Odvody:

19 438 €,

Položka 630 Tovary a služby:

tovary a služby 13 900€ (cestovné, energie, interiérové vybavenie, materiál, knihy a časopisy, všeobecné služby, náhrady, stravovanie, tvorba SF, poplatky a dane),

Položka 640 – transfery :

odchodné 1900 €,

ŠJ- 193 945 € z toho:

Položka 610 Mzdy:

68 324 €,

Položka 620 Odvody:

23 879 €,

Položka 630 Tovary a služby:

101 732 € z toho (61 942 € potraviny , cestovné, energie, telekomunikačné, interiérové vybavenie, prevádzkové stroje a zariadenia, materiál, knihy časopisy, pracovné odevy, údržba strojov prístrojov a budov, všeobecné služby, náhrady, stravovanie, dane a poplatky.

Kapitálové výdavky budú použité na nákup 2 ks elektrických kotlov na varenie.

Ciele a merateľné ukazovatele:

Ciel': Zabezpečenie kvalitného výchovno- vzdelávacieho procesu pre žiakov základnej školy , rozvíjanie záujmov mimo vyučovacieho procesu, regenerácia síl a relax po vyučovaní.

Merateľný ukazovateľ	Počet žiakov navštevujúcich základnú školu				
	2019	2020	2021	2022	2023
Obdobie					
Plánovaná hodnota	387	387	403		
Skutočná hodnota	387	403			
Merateľný ukazovateľ	Počet žiakov navštevujúcich ŠKD				
	2019	2020	2021	2022	2023
Obdobie					
Plánovaná hodnota	154	154	154		
Skutočná hodnota	154				

Projekt 11.1.2. Základná umelecká škola

Zámer podprogramu: Efektívne fungovanie ZUŠ

Zodpovednosť: Riaditeľka základnej umeleckej školy

Rozpočet podprogramu

Rozpočet	Rok 2021	Rok 2022	Rok 2023
Bežný	481 732	481 821	481 821
Kapitálový			
SPOLU	481 732	481 821	481 821

Komentár :

Položka 610 Mzdy:

321 005 €,

Položka 620 Odvody:

114 185 €,

Položka 630 Tovary a služby:

45 123 € (cestovné, energie, poštovné, telekomunikačné, materiál, údržba prístrojov, budov, školenia, všeobecné služby, stravovanie, tvorba SF, odmeny mimo PP, dane a poplatky),

Položka 640 : Transfery

odchodné 1 409 €.

Ciele a merateľné ukazovatele :

Cieľ : Zabezpečenie kvalitného výchovno-vzdelávacieho procesu pre žiakov základnej umeleckej školy

Merateľný ukazovateľ	Počet žiakov navštevujúcich základnú umeleckú školu				
	2019	2020	2021	2022	2023
Obdobie					
Plánovaná hodnota	406	406	406		
Skutočná hodnota	406				

Projekt 11.1.3. Centrum voľného času

Zámer podprogramu: Aktívne využitý voľný čas detí

Zodpovednosť : Riaditeľka Centra voľného času

Rozpočet podprogramu

Rozpočet	Rok 2021	Rok 2022	Rok 2023
Bežný	116 564	116 564	116 564
Kapitálový			
SPOLU	116 564	116 564	116 564

Ciele a merateľné ukazovatele:

Cieľ: Zabezpečenie širokospektrálneho vzdelávania a výchovy v oblasti voľnočasových aktivít.

Merateľný ukazovateľ	Počet detí navštevujúcich centrum voľného času				
	2019	2020	2021	2022	2023
Obdobie					
Plánovaná hodnota	2000	2000	2000		
Skutočná hodnota	4143				

Komentár:

Položka 610 Mzdy:

65 032 €,

Položka 620 Odvody:

23 599 €,

Položka 630 Tovary a služby:

27 923 € (cestovné, energie, poštovné, telekomunikačné, výpočtová technika, materiál, učebné pomôcky, prepravné, výpočtová technika, údržba výpočtovej techniky, budov, školenia, kurzy, všeobecné služby, honoráre, stravovanie, poistenie detí , tvorba SF, odmeny mimo PP, poplatky a dane)

Projekt 11.1.4. Materská škola s ŠJ Nábřežná

Zámer podprogramu: Výchova a vzdelávanie detí predškolského veku

Zodpovednosť : Riaditeľka materskej školy

Rozpočet podprogramu

Rozpočet	Rok 2021	Rok 2022	Rok 2023
Bežný	789 560	772 860	772 860
Kapitálový			
SPOLU	789 560	772 860	772 860

Komentár :

Položka 610 Mzdy:

464 000 €,

Položka 620 Odvody:

167 800 €,

Položka 630 Tovary a služby:

153 400 € (z toho 42 300 potraviny, cestovné, energie, telekomunikačné, materiál, údržba strojov, budov , služby), v rámci údržby plánujeme na ET Kolibská plánujeme opraviť strechu na záhradnom domčeku

Položka 640: Transfery :

odchodné 4300 €,

Ciele a merateľné ukazovatele :

Ciel' : Moderná materská škola rešpektujúca jedinečnosť osobnosti každého dieťaťa

Merateľný ukazovateľ	Počet detí navštevujúcich materskú školu				
Obdobie	2019	2020	2021	2022	2023
Plánovaná hodnota	205	206	206		
Skutočná hodnota	196				
Merateľný ukazovateľ	Počet predškolákov				
Obdobie	2019	2020	2021	2022	2023
Plánovaná hodnota	65	65	65		
Skutočná hodnota	71				

Projekt 11.1.5. Cirkevné školské zariadenia

Zámer podprogramu: Aktívne využitý voľný čas detí v cirkevných školských zariadeniach

Rozpočet podprogramu

Rozpočet	Rok 2021	Rok 2022	Rok 2023
Bežný	43 200	43 200	43 200
Kapitálový			
SPOLU	43 200	43 200	43 200

Komentár : Príspevok pre ŠKD (34 735 eur) a CVC v ZŠ sv. Alžbety (8 446 eur) je navrhovaný podľa roku 2020.

Po zverejnení normatívoov na rok 2021 bude príspevok prepočítaný podľa počtu žiakov k 15.9.2020.

Ciele a merateľné ukazovatele :

Ciel' : Zabezpečenie širokospektrálneho vzdelávania a výchovy v oblasti voľnočasových aktivít

Merateľný ukazovateľ	Počet cirkevných školských zariadení

Obdobie	2019	2020	2021	2022	2023
Plánovaná hodnota	2	2	2		
Skutočná hodnota	2				

Projekt 11.1.6. Centrá voľného času mimo územia mesta

Zámer projektu: Úhrada nákladov za poskytnutie záujmového vzdelávania centrami voľného času so sídlom mimo mesta Nová Baňa pre deti od 5-15 rokov s trvalým pobytom v meste Nová Baňa

V návrhu rozpočtu zahrnuté výdavky pre Centrá voľného času mimo územia mesta, ktoré poskytujú záujmové vzdelávanie pre deti s trvalým pobytom na území Novej Bane, rozpočtovaná suma 300 eur zahŕňa výdavky pre cca 5 detí (5x60 eur).

Program 12: Sociálna pomoc a sociálne služby

Zámer programu: Starostlivosť o sociálne znevýhodnené skupiny obyvateľov

Rozpočet programu

Rozpočet programu	Rok 2021	Rok 2022	Rok 2023
	251 103	224 875	224 875

Komentár k programu

Program zahŕňa činnosť a prevádzku Denného centra seniorov Lipa, prevádzku opatrovateľskej služby, jednorázové dávky v hmotnej núdzi, prevádzku sociálneho taxíka a centrálny zdravotný integrovaný systém.

Podprogram 12.1. Invalidita a ťažké zdravotné postihnutie

Zámer podprogramu: Starostlivosť o sociálne znevýhodnené skupiny občanov

Komentár: Výdavky 500 € sú určené ako príspevok na spolufinancovanie aktivít zväzu zdravotne postihnutých občanov.

Podprogram 12.2.1. Denné centrum Lipa

Zámer podprogramu: Zapojenie seniorov do spoločenského života

Zodpovednosť: oddelenie správne

Rozpočet podprogramu

Rozpočet	Rok 2021	Rok 2022	Rok 2023
Bežný	6 915	6 915	6 915
Kapitálový			
SPOLU	6 915	6 915	6 915

Komentár: Výdavky sú určené na činnosť denného centra seniorov LIPA, odmeny pre predsedníčku a upratovačku DCS LIPA, vrátane odvodov, úhradu energií, drobné opravy, materiál, úhradu prepravného na zájazdy, poštové a telekomunikačné služby.

Ciele a merateľné ukazovatele :

Cieľ: Prispieť k zmierneniu a zlepšeniu sociálnej situácie obyvateľov mesta ohrozených sociálnym vylúčením

Merateľný ukazovateľ	Počet členov v dennom centre				
	2019	2020	2021	2022	2023
Obdobie					
Plánovaná hodnota	210	210	210		
Skutočná hodnota	124				

Podprogram 12.2.2. Opatrovateľská služba

Zámer podprogramu: Zabezpečovanie a vytváranie nevyhnutných podmienok na uspokojovanie základných životných potrieb občanov mesta

Zodpovednosť: Oddelenie správne

Rozpočet podprogramu

Rozpočet	Rok 2021	Rok 2022	Rok 2023
Bežný	178 910	178 910	178 910
Kapitálový			
SPOLU	178 910	178 910	178 910

Komentár: Výdavky sú na úhradu miezd a odvodov pre opatrovatelky, na materiál, posudky, ochranné pracovné pomôcky pre opatrovatelky. Počet opatrovateliek je pohyblivý a závisí od požiadavky občanov o opatrovatel'skú službu.

Ciele a merateľné ukazovatele:

Ciel': Zabezpečenie pomoci pri vykonávaní bežných životných úkonov a kontakt so spoločenským prostredím

Merateľný ukazovateľ	Počet opatrovaných				
	2019	2020	2021	2022	2023
obdobie					
Plánovaná hodnota	30	30	30		
Skutočná hodnota	37				

Podprogram 12.3. Rodina a deti

Zámer podprogramu : Starostlivosť o sociálne znevýhodnené skupiny občanov

Rozpočet podprogramu

Rozpočet	Rok 2021	Rok 2022	Rok 2023
Bežný	700	700	700
Kapitálový			
SPOLU	700	700	700

Komentár: Výdavky 500 € sú určené na príspevok pre združenia zamerané na prácu s deťmi , 200 € sú rodinné prídavky, ktoré sú rodičom vyplácané prostredníctvom mesta.

Ciele a merateľné ukazovatele

Ciel': Rozvíjať charitatívne, sociálne a humanitárne aktivity spolkov a združení so zameraním na prácu s deťmi

Merateľný ukazovateľ	Počet nešťátnych zariadení				
	2019	2020	2021	2022	2023
Obdobie					
Plánovaná hodnota	2	2	2		
Skutočná hodnota	2				

Podprogram 12.4. Sociálna pomoc občanom v HN

Zámer podprogramu: Sprostredkované pridelovanie financií štátu deťom v hmotnej núdzi, Okamžitá pomoc občanom v ich náhlejši núdzi

Rozpočet podprogramu

Rozpočet	Rok 2021	Rok 2022	Rok 2023
Bežný	28 250	37 850	37 850
Kapitálový			
SPOLU	28 250	37 850	37 850

Ciele a merateľné ukazovatele

Ciel': Rovnaké šance pre deti a žiakov bez rozdielu spoločenského postavenia, poskytovanie jednorazovej dávky v hmotnej núdzi na nákup potravín, liekov a prepravy oprávneným osobám.

Merateľný ukazovateľ	Počet poberateľov dávok v HN				
Obdobie	2019	2020	2021	2022	2023
Plánovaná hodnota	15	15	15		
Skutočná hodnota	12				
Merateľný ukazovateľ	Počet obyvateľov požadujúcich pomoc				
Obdobie	2019	2020	2021	2022	2023
Plánovaná hodnota	10	10	10		
Skutočná hodnota	18				
Merateľný ukazovateľ	Počet obyvateľov požadujúcich prepravu				
Obdobie	2019	2020	2021	2022	2023
Plánovaná hodnota	100	100	100		
Skutočná hodnota	157				

Projekt 12.4.1. Stravovanie a školské pomôcky detí v hmotnej núdzi

Zámer projektu: Sprostredkované pridelenie financií štátu deťom v hmotnej núdzi

Zodpovednosť: Oddelenie správne

Komentár: Výdavky sú na úhradu stravovania a poskytovanie školských pomôcok pre deti v hmotnej núdzi. Sú poukazované zo štátu vo forme dotácie. Výdavky na stravovanie sú vo výške 28 000 eur, z toho 20 000 eur pre predškôľakov MŠ a 8 000 eur pre žiakov Spojenej školy. Školské pomôcky sú vo výške 250 eur. Všetko je preplácané Úradom práce a sociálnych vecí a rodiny.

Projekt 12.4.2. Jednorazové dávky sociálnej pomoci

Zámer projektu: Okamžitá pomoc občanom v ich náhlej núdzi

Zodpovednosť: Oddelenie správne

Komentár: Výdavky 2 400 eur sú určené pre občanov sociálne znevýhodnených prevažne na nákup potravín, paliva, liekov a ošatenia.

Projekt 12.4.3. Sociálny taxík

Zámer projektu: Poskytovanie zvýhodnenej prepravy pre oprávnené osoby

Zodpovednosť: Oddelenie správne

Komentár: Výdavky 7 200 eur sú určené pre občanov sociálne znevýhodnených na preplatenie taxíka v súlade so schváleným VZN.

Podprogram 12.5. Centrum integrovanej zdravotníckej starostlivosti

Zámer podprogramu: Zabezpečiť komplexnejšie, koncentrovanejšie a kvalitnejšie služby bližšie k obyvateľom

Rozpočet podprogramu

Rozpočet	Rok 2021	Rok 2022	Rok 2023
Bežný	5 640	0	0
Kapitálový	20 588	0	0
SPOLU	26 228	0	0

Komentár: Výdavky predstavujú náklady na vybudovanie CIZS.

Sumarizácia výdavkov programového rozpočtu:

P	P	zdroj	klasifikační	ukazovateľ	Bežný rozpočet 2021	Bežný rozpočet 2022	Bežný rozpočet 2023	Kapitálový rozpočet 2021	Kapitálový rozpočet 2022	Kapitálový rozpočet 2023
				Výdavky podľa programov						
1				Samospráva	807 947	809 147	809 147	0		
2				Poskytovanie služieb zákazníkom	27 540	24 320	24 320	15 000		
3				Verejný poriadok a bezpečnosť	185 734	189 916	187 469	0	0	
4				Propagácia a prezentácia mesta	52 126	48 126	48 126	0		
5				Cestná doprava	317 671	394 673	394 674	214 584	40 000	90 000
6				Nakladanie s odpadmi	305 466	305 466	305 466	30 472		
7				Správa prenajímaného majetku	135 457	62 627	62 627	0	69 192	32 188
8				Prostredie pre život	448 925	410 973	410 073	140 500		
9				Šport	84 025	84 725	84 725	0		
10				Kultúra	196 127	184 227	184 577	0	10 000	
11				Vzdelávanie	2 575 437	2 558 826	2 558 826	6 000		
12				Sociálna pomoc a sociálne služby	230 515	224 875	224 875	20 588		
				Výdavky celkom	5 366 970	5 297 901	5 294 905	427 144	119 192	122 188

NÁVRH ROZPOČTU PRÍJMOV MESTA NOVÁ BAŇA ROK 2021 - 2023

položka pod- položka	u k a z o v a t e ľ	Návrh rozpočtu na rok 2021	Návrh rozpočtu na rok 2022	Návrh rozpočtu na rok 2023
		EUR	EUR	EUR
1	2	3	4	5
A.	BEŽNÉ PRÍJMY SPOLU	5 241 131	5 188 906	5 188 906
100	Daňové príjmy	3 710 908	3 716 608	3 716 608
111	Daň z príjmov fyzickej osoby	3 002 000	3 002 000	3 002 000
111003	Výnos dane z príjmov poukázaný územnej samospráve	3 002 000	3 002 000	3 002 000
121	Daň z nehnuteľností	412 500	412 500	412 500
121001	Z pozemkov	83 000	83 000	83 000
121002	Zo stavieb	316 000	316 000	316 000
121003	Z bytov a nebytových priestorov v bytovom dome	13 500	13 500	13 500
133	Dane za špecifické služby	295 686	301 386	301 386
133001	Za psa	5 500	5 500	5 500
133003	Za nevýherné hracie prístroje	33	33	33
133004	Za predajné automaty	100	100	100
133006	Za ubytovanie	3 000	3 000	3 000
133012	Za užívanie verejného priestranstva	700	6 400	6 400
133013	Za komunálne odpady a drobné stavebné odpady	249 600	249 600	249 600
133014	Za jadrové zariadenia	36 753	36 753	36 753
134	Dane z povolenia na výkon činnosti	722	722	722
134001	Z úhrad za dobývací priestor	722	722	722
200	Nedaňové príjmy	455 911	412 911	412 911
212	Príjmy z vlastníctva	192 000	149 000	149 000
212002	Z prenajatých pozemkov	93 000	50 000	50 000
212003	Z prenajatých budov, priestorov a objektov	99 000	99 000	99 000
212003	Z prenajatých budov - OKI - kultúrne domy	500	500	500
221	Administratívne poplatky	16 150	16 150	16 150
221004	vodné stavby, studne	120	120	120
221004	povolenie vjazdu	100	100	100
221004	matrika	2 000	2 000	2 000
221004	za výrub stromov	100	100	100
221004	VŽP	7 000	7 000	7 000
221004	reklamné tabule	60	60	60
221004	trvalý pobyt	300	300	300
221004	MK	120	120	120
221004	rybársky lístok	900	900	900
221004	overovanie	5 200	5 200	5 200
221004	hracie automaty	200	200	200
221004	ostatné	50	50	50
222	Pokuty, penále a iné sankcie	5 000	5 000	5 000
222003	Za porušenie predpisov - mestská polícia	3 500	3 500	3 500
222003	Za porušenie predpisov - ostatné pokuty	1 500	1 500	1 500

položka pod-položka	u k a z o v a t e ľ	Návrh rozpočtu na rok 2021	Návrh rozpočtu na rok 2022	Návrh rozpočtu na rok 2023
		EUR	EUR	EUR
1	2	3	4	5
223	Poplatky a platby z náhod. predaja a služieb	216 061	216 061	216 061
223001	Za predaj výrobkov, tovarov a služieb - IC	16 721	16 721	16 721
223001	Za predaj výrobkov a služieb - preddavky na teplo	9 000	9 000	9 000
223001	Za predaj výrobkov a služieb - MsK	2 000	2 000	2 000
223001	Za predaj výrobkov a služieb - vstupné OKI	4 900	4 900	4 900
223001	Za predaj výrobkov a služieb - spotreba EE,vody	11 500	11 500	11 500
223001	Za predaj výrobkov a služieb - refundácie GP/ZP	1 200	1 200	1 200
223001	Za predaj výrobkov a služieb - vstupné jarmok	1 000	1 000	1 000
223001	Za predaj výrobkov a služieb - odpadové vody Tajch	2 800	2 800	2 800
223001	Za predaj výrobkov a služieb - opatrovateľská služba	21 000	21 000	21 000
223001	Za predaj výrobkov a služieb - MsBP- splátky úveru	144 440	144 440	144 440
223001	Za predaj výrobkov a služieb - ostané	1 500	1 500	1 500
229	Ďalšie administratívne a iné poplatky a platby	2 000	2 000	2 000
229005	Za znečisťovanie ovzdušia	2 000	2 000	2 000
292	Ostatné príjmy	24 700	24 700	24 700
292008	Z výťažkov z lotérií	24 700	24 700	24 700
292019	Za prekládku odpadu	0	0	0
300	Granty a transfery	1 074 312	1 059 387	1 059 387
312	Transfery v rámci verejnej správy	1 071 312	1 056 387	1 056 387
312001	Zo ŠR - výchova a vzdelávanie	1 100	1 100	1 100
312001	Zo ŠR - ZŠ stravovacie návyky	118 000	118 000	118 000
312001	Zo ŠR - MŠ stravovacie návyky	28 500	28 500	28 500
312001	Zo ŠR školské pomôcky	250	250	250
312001	Zo ŠR - vzdelávacie poukazy	5 288	5 288	5 288
312001	Zo ŠR - ZŠ dopravné	449	449	449
312001	Zo ŠR - MŠ- výchova a vzdelávanie	11 532	11 532	11 532
312001	Zo ŠR - ZŠ - lyžiarske kurzy	6 300	6 300	6 300
312001	Zo ŠR - ZŠ škola v prírode	4 300	4 300	4 300
312001	Zo ŠR -ZŠ asistent učiteľa	16 256	16 256	16 256
312001	Zo ŠR - na obnovu vojnových hrobov	137	137	137
312001	Zo ŠR- Nízkouhlíková stratégia	14 725	0	0
312007	Z rozpočtu obce - z inej obce pre RO CVCČ	0	0	0
312012	Zo ŠR na PVŠS - na činnosť stavebného úradu	10 600	10 600	10 600
312012	Zo ŠR na PVŠS - na matričnú činnosť	13 700	13 700	13 700
312012	Zo ŠR na PVŠS - na starostlivosť o životné prostredie	690	690	690
312012	Zo ŠR na PVŠS - miestne komunikácie	318	318	318
312012	Zo ŠR na PVŠS - na register obyvateľov	2 400	2 400	2 400
312012	Zo ŠR na PVŠS - na úseku registra adries	130	130	130
312012	Zo ŠR na PVŠS - na výkon osobitného príjemcu- RP	200	0	0
312012	Zo ŠR na PVŠS - na prenesené kompetencie	836 437	836 437	836 437
315	Transfery od subjektov nezarađených vo verejnej správe	3 000	3 000	3 000
315	Dotácia od DPO SR o.z. - na činnosť DHZO	3 000	3 000	3 000

položka pod- položka	u k a z o v a t e r	Návrh rozpočtu na rok 2021	Návrh rozpočtu na rok 2022	Návrh rozpočtu na rok 2023
		EUR	EUR	EUR
1	2	3	4	5
B.	KAPITÁLOVÉ PRÍJMY SPOLU	109 573	18 603	18 603
200	Nedaňové príjmy	95 323	18 603	18 603
233	Príjem z predaja	95 323	18 603	18 603
233001	Z predaja pozemkov	15 720	15 000	15 000
233001	Z predaja pozemkov	76 000	0	0
233001	príjmy za poľ. revír - právo na odstrel	3 603	3603	3603
300	Granty a transfery	14 250	0	0
322	Transfery v rámci verejnej správy	14 250	0	0
322001	1AA1- Zo ŠR - Wifi pre Teba	12 750	0	0
322001	1AA2- Zo ŠR - Wifi pre Teba	1 500	0	0
C.	FINANČNÉ OPERÁCIE SPOLU	191 893	0	0
453	Prevod neminuté prostriedky v r . 2020	4 000	0	0
453	111 -neminuté prostriedky na rekonštrukciu PZ			
	72c - dar na knihu	4 000		
46	Prevod prostriedkov z peňažných fondov	187 893	0	0
	TS dofinancovanie autobus. zástavky - DPH	2 450		
	TS dofinancovanie rekonštrukcia MK Chotár -DPH	6 667		
	TS dofinancovanie chodníka DPH	4 467		
	TS dofinancovanie prístrešky na KO - DPH	8 334		
	CIZS	20 588		
	z rezervného fondu - MŠ	2 371		
	Z rezervného fondu - územný plán	11 500		
	dofinancovanie investícií	131 516		
D	Vlastné príjmy RO	251 517	209 584	209 584
	ZŠ J. Zemana	139 432	97 499	97 499
	ZUŠ	29 800	29 800	29 800
	CVČ	10 300	10 300	10 300
	MŠ Nábrežná	71 985	71 985	71 985
	PRÍJMY CELKOM	5 794 114	5 417 093	5 417 093

NÁVRH ROZPOČTU VÝDAVKOV MESTA NOVÁ BAŇA 2021- 2023

PP	P/P	zdroj	Funkčná klasifika cia	ukazovateľ	Bežný rozpočet 2021	Bežný rozpočet 2022	Bežný rozpočet 2023	Kapitálový rozpočet 2021	Kapitálový rozpočet 2022	Kapitálový rozpočet 2023
1	Samospráva				807 947	809 147	809 147	0	0	0
	1.1	41	01.1.1.	Správa mesta	586 860	588 060	588 060			
	1.1	111	01.1.1.	Správa mesta (ŽP,Regob..)	3 537	3 537	3 537			
	1.2.	41	01.1.1.	Stavebný úrad	16 350	16 350	16 350			
	1.2.	111	01.1.1.	Stavebný úrad	10 600	10 600	10 600			
	1.3		01.1.1.	Zamestnanosť	500	500	500			
	1.4.	41	01.1.1.	Poslanci	23 410	23 410	23 410			
	1.5.	41	01.1.1.	GP,Znalecké posudky	3 900	3 900	3 900			
	1.6.	41	01.1.2.	Finančná a rozpočtová oblasť	4 450	4 450	4 450			
	1.7	41	01.7.0.	Dlhová služba - splátka úrokov	35 440	35 440	35 440			
	1.7.	41	01.7.0.	Dlhová služba - splátka istiny	109 000	109 000	109 000			
	1.8.	41	01.1.1.	Dar GFŠ	3 500	3 500	3 500			
	1.8.	41	01.1.1.	Členské príspevky združeniam	10 400	10 400	10 400			
2	Poskytovanie služieb zákazníkom				27 540	24 320	24 320	15 000	0	0
	2.1.	41	01.3.3.	Matrika	8 220	8 220	8 220			
	2.1.	111	01.3.3.	Matrika	13 700	13 700	13 700			
	2.2.	41	08.3.0.	SOZA	1 200	1 200	1 200			
	2.3.	41	08.3.3.	Mestský rozhlas- TS	4 420	1 200	1 200			
	2.5.	41	04.6.0.	Wifi pre Teba				15 000		
3	Verejný poriadok a bezpečnosť				185 734	189 916	187 469	0	0	0
	3.1.	41	03.1.0.	Mestská polícia prevencia	1 650					
	3.2.	41	03.1.0.	Mestská polícia represia	161 402	170 314	167 867			
	3.3.	41	04.2.1.	karanténna stanica	8 280	8 280	8 280			
	3.4.	41	03.2.0.	Požiarňa ochrana	7 757	7 757	7 757			
	3.4.	72c	03.2.0.	Požiarňa ochrana DP SR	3 000	3 000	3 000			
	3.4.	111,41	03.2.0.	Modernizácia hasičskej zbrojnice					0	0
	3.5.	41	02.2.0.	Civilná ochrana	3 645	565	565			
4	Propagácia a prezentácia mesta				52 126	48 126	48 126	0	0	0
	4.1.	41	04.7.3.	Propagácia a prezentácia mesta	31 355	31 355	31 355			
	4.1.	72c		propagácia - kniha z daru	4 000	0	0			
	4.2.	71	04.7.3.	Informačné centrum	16 771	16 771	16 771			

PP	P/P	zdroj	klasifikácia	Funkcia	ukazovateľ	Bežný rozpočet 2021	Bežný rozpočet 2022	Bežný rozpočet 2023	Kapitálový rozpočet 2021	Kapitálový rozpočet 2022	Kapitálový rozpočet 2023
5	Cestná doprava					317 671	394 673	394 674	214 584	40 000	90 000
	5.1.	41	04.5.1.		Cestná doprava autobusové spoje	50 400	50 400	50 400			
	5.2.1.	41	04.5.1.		Údržba MK	107 871	167 871	167 871			
	5.2.1.	46	04.5.1.		oprava MK, výtlky	50 000	60 000	60 000			
	5.2.1.	46	04.5.1.		rekonštrukcia MK				100 000	40 000	40 000
	5.2.1.	46	04.5.1.		spevnené plochy ul. Štúrova, Nábrežná				49 000		50 000
	5.2.1.	46	04.5.1.		DPH zást, chodník, Chotár				13 584		
	5.2.1.	46	04.5.1.		chodník, mosty pri ZŠ				25 000		
	5.2.1.	47	04.5.1.		oprava chodníka Dodekova				27 000		
	5.2.2.	41	04.5.1.		zimná údržba MK	27 923	27 923	27 923			
	5.2.3.	41	04.5.1.		ostatné výdavky na dopravu	81 477	88 479	88 480			
6	Nakladanie s odpadmi					305 466	305 466	305 466	30 472	0	0
	6.1.1.	41	05.1.0.		nakladanie s komunálnymi odpadmi	138 109	138 109	138 109	13 440		
	6.1.1.	41	05.1.0.		Zber veľkoobjemového odpadu	40 357	40 357	40 357			
	6.1.1.	46	05.1.0.		nákup - dvojkomorový lis				8 698		
	6.1.1.	46	05.1.1.		prístrešky na KO - DPH				8 334		
	6.2.	41	05.1.0.		Nakladanie s odpadmi- odvoz KO Waste	127 000	127 000	127 000			
7	Správa prenajímaného majetku					135 457	62 627	62 627	0	69 192	32 188
	7.1.	41	06.6.0.		Nebytové priestory	135 457	62 627	62 627		69 192	32 188
8	Prostredie pre život					448 925	410 973	410 073	140 500	0	0
	8.1	41	04.1.1.		spoločná správa TS	162 579	158 695	158 695	15 000	0	0
	8.2.1.	41	05.2.0.		Nakladanie s odpadovými vodami ČOV	6 853	6 853	6 853			
	8.2.2.	41	05.2.0.		kanalizácia Hrádza BD A3	540	540	540			
	8.3.3.	41	05.2.0.		zrážkové vody poplatok	21 500	21 500	21 500			
	8.3.4.	46	05.2.0.		Kanalizácia 5% spoluúčasť				25 000		
	8.4.		05.6.0.		Vodná nádrž Tajch	2 212	1 200	1 200			
	8.5.	41	06.2.0.		Verejná zeleň TS	119 619	106 619	106 619			
	8.6.1.	41	06.2.0.		projekty, štúdie, participatívny rozpočet	4 000	8 000	8 000			
	8.6.2.	46	04.4.3.		územný plán, zmeny, doplnky				11 500	0	0
	8.6.3.	46	06.6.6.		rekonštrukcia oplotenia radničného parku, fontány				40 000		
	8.6.8.	111,41	06.6.6.		nízkouhlíková stratégia	15 500	0	0			
	8.7.	41	06.4.0.		verejnú osvetlenie - TS	76 614	68 058	68 058	15 000	0	0
	8.8.	41	06.6.6.		verejnú WC TS	23 172	23 172	23 172			
	8.9.	41	08.4.0.		Pohrebné a cintorínske služby TS	3 178	3 178	3 178	34 000		
	8.10.	41	08.1.0.		rekreačné a športové služby TS	12 158	12 158	12 158			
	8.14.	41	05.4.0.		ochrana prírody a krajiny	1 000	1 000	100			

PP	P/P	zdroj	klasifikácia	Funkcia	ukazovateľ	Bežný rozpočet 2021	Bežný rozpočet 2022	Bežný rozpočet 2023	Kapitálový rozpočet 2021	Kapitálový rozpočet 2022	Kapitálový rozpočet 2023
9	Šport					84 025	84 725	84 725			
	9.2.	41	08.1.0.		rekreačné a športové služby, chata, PD	320	320	320			
	9.2.	41	08.1.0.		šport - dotácie	50 000	50 000	50 000			
	9.2.	41	08.1.0.		Cyklopreteky V4	10 000	10 000	10 000			
	9.2.	41	08.1.0.		šport- ostatné akcie	4 950	5 650	5 650			
	9.3.1.	41	08.1.0.		odber vody na polievanie trávnej plochy	1 000	1 000	1 000			
	9.3.2.	41	08.1.0.		príspevok na správu štadióna TS	16 355	16 355	16 355			
	9.4.	41	08.1.0.		ihriská a športoviská -TS	1 400	1 400	1 400			
10	Kultúra					196 127	184 227	184 577	0	10 000	
	10.1.	41	08.2.0.		kultúrne služby- pamätníky	40	40	40			
	10.1.	111	08.2.0.		kultúrne služby- pamätníky	137	137	137			
	10.2.1.	41	08.2.0.		Mestská knižnica	51 680	51 230	51 230			
	10.3.	41	08.2.0.		kultúrne služby	119 840	108 390	108 740			
	10.3.	41	08.2.0.		kultúra -dotácie	10 000	10 000	10 000			
	10.4.	41	08.2.0.		ZPOZ	2 070	2 070	2 070			
	10.5.	41	08.2.0.		Novobanský jarmok	12 360	12 360	12 360			
	10.11.	46	08.2.0.		Banské múzeum					10 000	
11	Vzdelávanie					2 575 437	2 558 826	2 558 826	6 000		
	11.1.1.				Základná škola Jána Zemana	1 144 081	1 144 081	1 144 081			
	11.1.1.		09.1.2.1.		ZŠ	836 437	836 437	836 437			
	11.1.1.		09.5.0.		Centrum voľného času	25 021	25 021	25 021			
	11.1.1.		09.5.0.		Školský klub detí	88 678	88 678	88 678			
	11.1.1.		09.6.0.2.		Školská jedáleň	193 945	193 945	193 945	6 000		
	11.1.2.	41	09.5.0.1.		ZUŠ	481 732	481 821	481 821			
	11.1.3.	41	09.5.0.2.		Centrum voľného času	116 564	116 564	116 564			
	11.1.4.	41	09.1.1.1.		MŠ s ŠJ Nábrežná	789 560	772 860	772 860			
	11.1.5.	41	09.5.0.		Cirkevné školské zariadenia	43 200	43 200	43 200			
	11.1.6.	41	09.5.0.		CVC mimo mesta	300	300	300			
12	Sociálna pomoc a sociálne služby					230 515	224 875	224 875	20 588	0	0
	12.1.	41	10.1.2.		invalidita a ŤZP	500	500	500			
	12.2.1.	41	10.2.0.		Denné centrum seniorov LIPA	6 915	6 915	6 915			
	12.2.2.	41	10.2.0.		opatrovateľská služba	178 910	178 910	178 910			
	12.3.	41	10.4.0.0		Rodina a deti	700	700	700			
	12.4.1.	111	10.7.0.		stravovanie a škol. pomôcky pre deti v HN	28 250	28 250	28 250			
	12.4.2.	41	10.7.0.		jednorázové dávky soc. pomoci	2 400	2 400	2 400			
	12.4.3.	41	10.2.0.		sociálny taxík	7 200	7 200	7 200			
	12.5.	41	10.9.0.		Centrum integrovanej zdravotnej starostlivosti	5 640	0	0	20 588		

PP	P/P	zdroj	Funkčná a klasifikační	ukazovateľ	Bežný rozpočet 2021	Bežný rozpočet 2022	Bežný rozpočet 2023	Kapitálový rozpočet 2021	Kapitálový rozpočet 2022	Kapitálový rozpočet 2023
				Výdavky podľa programov						
1				Samospráva	807 947	809 147	809 147	0		
2				Poskytovanie služieb zákazníkom	27 540	24 320	24 320	15 000		
3				Verejný poriadok a bezpečnosť	185 734	189 916	187 469	0	0	
4				Propagácia a prezentácia mesta	52 126	48 126	48 126	0		
5				Cestná doprava	317 671	394 673	394 674	214 584	40 000	90 000
6				Nakladanie s odpadmi	305 466	305 466	305 466	30 472		
7				Správa prenajímaného majetku	135 457	62 627	62 627	0	69 192	32 188
8				Prostredie pre život	448 925	410 973	410 073	140 500		
9				Šport	84 025	84 725	84 725	0		
10				Kultúra	196 127	184 227	184 577	0	10 000	
11				Vzdelávanie	2 575 437	2 558 826	2 558 826	6 000		
12				Sociálna pomoc a sociálne služby	230 515	224 875	224 875	20 588		
				Výdavky celkom	5 366 970	5 297 901	5 294 905	427 144	119 192	122 188

Technické služby mesta Nová Baňa, Dlhá Lúka 18, 968 01 Nová Baňa

Návrh rozpočtu na rok 2021-2023

Celková bilancia rozpočtu	Návrh	Návrh	Návrh
	2021	2022	2023
Príjmy celkom	1 207 228	919 522	919 522
Z toho : bežné príjmy	898 232	879 522	879 522
kapitálové príjmy	309 056	40 000	90 000
Výdavky celkom	1 207 288	919 522	919 522
Z toho : bežné výdavky	898 232	879 522	879 522
kapitálové výdavky	309056	40 000	90 000
Príjmy celkom	1 207 288	919 522	919 522
Výdavky celkom	1 207 288	919 522	919 522
rozdiel			

2.1. Návrh rozpočtových príjmov :

a) Bežné príjmy

kód	príjmy podľa ekonomickej klasifikácie	Návrh 2021	Návrh 2022	Návrh 2023
41	312 Z rozpočtu mesta	865 232	846 592	846 592
46	223 Za predaj výrobkov a služieb	33 000	33 000	33 000
	celkom	898 232	879 592	879 592

b) Kapitálové príjmy

kód	príjmy podľa ekonomickej klasifikácie	Návrh 2021	Návrh 2022	Návrh 2023
41	322 Z rozpočtu mesta	309 056	40 000	90 000
	celkom	309 056	40 000	90 000

2.2. Návrh rozpočtovaných výdavkov

a) bežné výdavky v členení podľa programov

program	Funkčná klasifikácia	Názov	Vlastné príjmy 2021	Príspevok 2021	Výdavky 2021	Vlastné príjmy 2022	Príspevok 2022	Výdavky 2022	Vlastné príjmy 2023	Príspevok 2023	Výdavky 2023
2.3.	08.3.0	Mestský rozhlas - BT	0	1 220	1 220	0	1 220	1 220	0	1 220	1 220
2.3.	08.3.0	Mestský rozhlas - účelové	0	3 200	3 200	0	0	0	0	0	0
2.3.		SPOLU	0	4 420	4 420	0	1 220	1 220	0	1 220	1 220
5.2.1.	04.5.1	Údržba MK - BT	0	107 871	107 871	0	107 871	107 871	0	107 871	107 871
5.2.1.	04.5.1	Údržba MK - účelové	0	50 000	50 000	0	60 000	60 000	0	60 000	60 000
5.2.2.	04.5.1	Zimná údržba MK	0	27 923	27 923	0	27 923	27 923	0	27 923	27 923
5.2.3.	04.5.1	Ostatné výdavky na dopravu	0	81 477	81 477	0	81 477	81 477	0	81 477	81 477
5.		SPOLU	0	267 271	267 271	0	277 271	277 271	0	277 271	277 271
6.1.1.	05.1.0	Nakladanie s KO	900	138 109	139 009	900	138 109	139 009	900	138 109	139 009
6.1.1.	05.1.0	Nakladanie s KO - účelové									
6.3.2.	05.1.0	Zber veľkoobjemového odpadu	0	40 357	40 357	0	40 357	40 357	0	40 357	40 357
6.		SPOLU	900	178 466	179 366	900	178 466	179 366	900	178 466	179 366
8.1.	04.1.1	Spoločná správa	0	162 579	162 579	0	158 695	158 695	0	158 695	158 695
8.5.	06.2.0	Verejná zeleň - BT	0	106 619	106 619	0	106 619	106 619	0	106 619	106 619
8.5.	06.2.0	Verejná zeleň - účelové	0	13 000	13 000	0	0	0	0	0	0
8.7.2.	06.4.0	Verejné osvetlenie	0	76 614	76 614	0	68 058	68 058	0	68 058	68 058
8.8.1.	06.6.0	Verejné WC	7 500	23 172	30 672	7 500	23 172	30 672	7 500	23 172	30 672
8.8.2.	01.3.3.	Správa mestskej tržnice	2 000	0	2 000	2 000	0	2 000	2 000	0	2 000
8.9.	08.4.0	Pohrebníctvo	22 300	3 178	25 478	22 300	3 178	25 478	22 300	3 178	25 478
8.10.	08.1.0	Tajch - rekreačná oblasť	300	12 158	12 458	300	12 158	12 458	300	12 158	12 458
8.		SPOLU	32 100	397 320	429 420	32 100	371 880	403 980	32 100	371 880	403 980
9.3.2.	08.1.0	Správa štadióna - BT	0	16 355	16 355	0	16 355	16 355	0	16 355	16 355
9.3.2.	08.1.0	Správa štadióna - účelové	0	0	0	0	0	0	0	0	0
9.4.	08.1.0	Ihriská a športoviská	0	1 400	1 400	0	1 400	1 400	0	1 400	1 400
9.4.	081.0.0	Ihriská a športoviská - účelové		0	0		0	0		0	0
9.		SPOLU	0	17 755	17 755	0	17 755	17 755	0	17 755	17 755
		Spolu - hlavná činnosť	33 000	865 232	898 232	33 000	846 592	879 592	33 000	846 592	879 592

Komentár k bežným výdavkom

Bežné výdavky budú použité na :

Položka 610 : mzdy zamestnancov

Položka 620 : odvody za zamestnancov

Položka 630: tovary a služby :

energie, poštovné, telekomunikačné, materiál, PHM, údržbu strojov, prístrojov, budov, služby, stravovanie, poistenie, odmeny mimo PP

Položka 640: transfery : odchodné a nemocenské dávky

Komentár k bežným výdavkom- účelové prostriedky

2.3. Mestský rozhlas

Jedná sa o kúpu dosiek a elektroniky hlásiča. Pôvodne sme ich plánovali zakúpiť v roku 2020 avšak z dôvodu ochorenia COVID-19 bola zastavená väčšina akcií kvôli šetreniu prostriedkov. Preto tieto prostriedky navrhujeme naplánovať pre rok 2021. Je potrebné pristúpiť k postupnej výmene dosiek a elektroniky hlásiča v rozhlase pre zlepšenie kvality hlásenia.

5.2.1. Údržba MK

Pre rok 2021 máme v rámci bežných účelových prostriedkov naplánované opravy výtlkov MK v sume 60000 eur s DPH a dofinancovanie DPH za akcie, ktoré sa vykonali v poslednom kvartáli roku 2020, konkrétne: Opravy výtlkov MK a oprava chodníka pri ZŠ J. Zemana.

8.5. Verejná zeleň

Pre rok 2021 sme do rozpočtu zaplánovali vypilovanie a opílovanie stromov v sume 5000 eur a kosenie dodávateľsky 8000 eur.

b) kapitálové výdavky v členení podľa programov

Program Podpr.	Zdroj	Funkčná klasifikácia	Ekonom. klasifik.	Názov	Rozpočet výdavkov		
					2021	2022	2023
5.				Cestná doprava	214584	40000	90000
5.2.		04.5.1.		Cestná doprava	214584	40000	90000
5.2.1.	46	04.5.1.		Údržba MK	214584	40000	90000
5.2.1.	46	04.5.1.	717001	DPH - chodník	4467		
5.2.1.	46	04.5.1.	717001	DPH - Autobusová zastávka	2450		
5.2.1.	46	04.5.1.	717001	DPH - rekonštrukcia MK Chotár	6667		
5.2.1.	46	04.5.1.	717001	Spevnené plochy Štúrova	24000		
5.2.1.	46	04.5.1.	717001	Spevnené plochy ul. Nábrežná	25000		
5.2.1.	46	04.5.1.	717001	chodník, mosty pri ZŠ	25 000		
5.2.1.	46	04.5.1.	717001	Rekonštrukcia MK	100000	40000	90000
5.2.1.	46	04.5.1.	717001	chodník Dodekova	27000		
5.2.3.	46	04.5.1.		Ostatné výdavky na dopravu	0	0	0
6.				Odpadové hospodárstvo	30472	0	0
6.1.				Nakladanie s odpadmi	30472	0	0
6.1.1.	46	05.1.0.		Nakladanie s KO	30472	0	0
6.1.1.	46	05.1.0.	717001	Veľkokapacitné kontajnery	13 440		
6.1.1.	20	05.1.0.	717001	prístrešky na KO - DPH	8334		
6.1.1.	46	05.1.0.	713004	Dvojkomorový lis	8698		
8.				Prostredie pre život	64000	0	0
8.1.	46			Spoločná správa TS	15000	0	0
8.1.	41	04.1.1.	714001	Nákup osobného automobilu	15000		
8.7.	46			Verejné osvetlenie	15000	0	0
8.7.2.				Verejné osvetlenie	15000	0	0
8.7.2.	46	06.4.0.	714004	Nákup vysokozdvížnej plošiny	15000		
8.9.	46			Pohrebníctvo - prevádzka cintorína	34000	0	0
8.9.	46	08.4.0.	717002	oprava múru na cintoríne	34000		
SPOLU KAPITÁLOVÉ VÝDAVKY					309 056	40 000	90 000

Komentár ku kapitálovým výdavkom

6.1.1. Nakladanie s KO

V pôvodnom rozpočte pre rok 2020 sme mali naplánovanú kúpu stacionárneho lisu so zásobníkom a veľkokapacitné kontajnery. Rovnako ako predošlé akcie, aj časť tejto sme museli odložiť. Preto sme pre rok 2021 naplánovali kúpu veľkokapacitných kontajnerov v sume 13440 eur a dofinancovanie DPH za prístrešky na KO v sume 8400 eur. Počas roka 2020 sme uzatvorili zmluvu so spoločnosťou LUX-PTZ SK, s.r.o. na kúpu lisovacieho zariadenia formou mesačných splátok na 24 kalendárnych mesiacov. Celková kúpna cena lisovacieho zariadenia je vo výške 17395,20 eur s DPH, výška mesačnej splátky kúpnej ceny vrátane DPH je 724,80 eur. V roku 2021 tak budeme financovať 8698 eur za splátky lisu. Po uhradení celkovej kúpnej ceny nadobudneme vlastnícke právo k tovaru

8.1. Spoločná správa TS

V roku 2021 by sme chceli kúpiť osobné motorové vozidlo do sumy 15000 eur.

8.7.2. Verejné osvetlenie

V roku 2021 chceme zakúpiť vysokozdvížnú plošinu do sumy 15000 eur. Súčasná AVIA plošina je v nevyhovujúcom stave, nie je schopná prejsť ďalšou skúškou na STK a EK.

Centrum voľného času Bernolákova 30, 968 01 Nová Baňa

Návrh rozpočtu Centra voľného času na rok 2021-2023

Druh rozpočtu	Zdroj	Ekonomická klasifikácia	Názov položky	Návrh 2021	Návrh 2022	Návrh 2023
Príjmy						
	41	212	prenájom miestností	3 000	3000	3000
	41	223001	olympiády KŠÚ	0	0	0
	41	223002	školské a zápisné	600	600	600
	41	223002/02	školské a zápisné - letná činnosť	4500	4500	4500
	41	223002/03	školské - krúžky	2 210	2 210	2210
	41	292012	z dobropisov	0	0	0
			spolu	10 310	10 310	10310
Výdavky						
		610	Mzdy			
	41	611	Tarifný plat	53 340	53 340	53 340
	41	612001	Osobný príplatok	5 280	5 280	5 280
	41	612002	Ostatné príplatky okrem osobných	3 912	3 912	3 912
	41	614	Odmeny	2 500	2 500	2 500
			Sumár mzdy	65 032	65 032	65 032
		620	Odvody			
	41	621	Poistné do VŠZP	4 374	4 374	4 374
	41	623	Poistné do ostatných ZP	2 383	2 383	2 383
	41	625001	Poistné na nemocenské poistenie	945	945	945
	41	625002	Poistné na starobné poistenie	9 450	9 450	9 450
	41	625003	Poistné na úrazové poistenie	543	543	543
	41	625004	Postné na invalidné poistenie	2 020	2 020	2 020
	41	625005	Poistné na poistenie v nezamestnanosti	673	673	673
	41	625007	Poistné na poistenie do rezervného fondu	3 211	3 211	3 211
	41	627	Príspevok do DDP	0	0	0
			Sumár odvody	23 599	23 599	23 599
		630	Tovary a služby spolu			
	41	631001	Cestovné náklady	2 170	2170	2170
	41	632001	Energie	4 200	4 200	4 200
	41	632002	Vodné, stočné	230	230	230
	41	632003	Poštovné služby	120	120	120
	41	632004	Komunikačná infraštruktúra	85	85	85
	41	632005	Telekomunikačné služby	770	770	770
	41	633001	Interiérové vybavenie	0	0	0
	41	633002	Výpočtová technika	550	550	550
	41	633003	Telekomunikačná technika	0	0	0
	41	633004	Prevádzkové prístroje a technika	0	0	0
	41	633006	Všeobecný materiál	2 543	2 543	2 543
	41	633009	Učebno-kompenzačné	1 439	1 439	1 439
	41	633010	Pracovné odevy, obuv a prac. Pomôcky	40	40	40
	41	633013	Softvér a licencie	300	300	300
	41	633016	Reprezentačné	100	100	100
	41	634001	Palivo, mazivá, oleje	100	100	100
	41	634004	Prepravné	1880	1880	1880
	41	635002	Údržba výpočtovej techniky	550	550	550
	41	635006	Údržba budov, objektov alebo ich častí	1500	1500	1500
	41	637001	Školenia, kurzy, semináre	210	210	210

	41	637002	Honoráre, súťaže, občerstvenie	200	200	200
	41	637004	Všeobecné služby	1 825	1 825	1 825
	41	637012	Poplatky a odvody	665	665	665
	41	637014	Stravovanie hradené z MsÚ	2 860	2 860	2 860
	41	637014	Stravovanie detí	1 480	1 480	1 480
	41	637015	Poistné detí	250	250	250
	41	637015	Poistné budov	425	425	425
	41	637016	Prídely do sociálneho fondu	811	811	811
	41	637027	Odmeny zamestnancov mimoprac. pomeru	2 430	2 430	2 430
	41	637035	Dane, poplatok za KO a RTVS	190	190	190
			Sumár bežné výdavky tovary a služby	27 923	27 923	27 923
		640	Transfery			
	41	642015	Na nemocenské dávky	10	10	10
			Spolu transfery	10	10	10
			Spolu kód 41	116 366	116 366	116 366

Komentár k rozpočtu na roky 2021, 2022, 2023

Výdavky

633002 Výpočtová technika 550,- eur PC riaditeľňa

633006 Všeobecný materiál 2 543,-eur kancelárske, čistiace a spotrebný materiál

Mládežnícky parlament: spotrebný materiál a občerstvenie 100,- eur

Workshop a súťaže: ceny 200,- eur, občerstvenie 100,- eur

633013 Softvér a licencie 300,- eur (aktualizácia antivírusového programu -ročná licencia pre 20 ks PC + AVP Kaspersky pre ekonómku CVČ

635002 Údržba výpočtovej techniky 550,- eur (podpora Korwin, Datalan, uzávierka Korwin, inštalácia a konfigurácia AVP a iných software)

635006 Údržba budov, objektov alebo ich častí 1 500,- eur

Sklad č. 13 + chodba – oškrabanie starej maľovky, hĺbková penetrácia, hrubé vyspravenie omietky, kléber omietka, maľovka

637002 Honoráre, súťaže a občerstvenie hudba študentský ples DJ (200,- eur)

637004 Všeobecné služby 1 825,- eur (BOZP a PO, Osobný údaj, Lindström, členské v asociácii CVČ, servis plyn. kotla, revízia komína, revízia hromozvodu, revízia hasiacich prístrojov, servis alarmu, prenájom telocvične pre ZÚ Cross Fit)

637014 Stravovanie hradené z MsÚ 2 860,- eur (2,60 x 20 x11x5)

V Novej Bani 24.11.2020

PaedDr. Tatiana Polcová
riaditeľka CVČ

Návrh rozpočtu ZŠ J Zemana 2021 -2023

Príjmy podľa ekonomickej klasifikácie

v eur

Zdroj	Ekonom. klasifik.	Názov	Návrh rozpočtu		
			2021	2022	2023
		Základná škola			
41	212003	Z prenajatých budov,priestorov-TV	500	500	500
41	212003	Z prenajatých budov,priestorov-MI	150	150	150
41	212003	Z prenajatých budov,priestorov-služ.byť	707	707	707
3AC1	312001	V Základnej škole úspešnejší	37 519	0	0
3AC2	312001	V Základnej škole úspešnejší	4 414	0	0
		Spolu	43 290	1 357	1 357
		Školská jedáleň			
41	223001	Režijné náklady - zamestnanci, cudzí	12 000	12 000	12 000
41	223001	Režijné náklady-deti	16 000	16 000	16 000
72f	223003	Za stravné	9 000	9 000	9 000
111	223003	Za stravné-dotácia ÚPSVaR	52 942	52 942	52 942
		Spolu	89 942	89 942	89 942
		Školský klub detí			
41	223002	Popl. ŠKD	4 500	4 500	4 500
		Spolu	4 500	4 500	4 500
		Centrum voľného času			
41	223002	Popl.CVČ-kružky	1 700	1 700	1 700
		Spolu	1 700	1 700	1 700
		Rekapitulácia			
41,3AC1,2		Základná škola	43 290	1 357	1 357
41		Školská jedáleň	89 942	89 942	89 942
41		Školský klub detí	4 500	4 500	4 500
41		Centrum voľného času	1 700	1 700	1 700
		Spolu	139 432	97 499	97 499

Výdavky

ZŠ – I. stupeň

Rekapitulácia					
09.1.2.1.	610	Mzdy-normatív	267 011	267 011	267 011
09.1.2.1.	620	Odvody-normatív	94 397	94 397	94 397
09.1.2.1.	630	Bežné výdavky-normatív	35 414	35 414	35 414
09.1.2.1.	640	Transfer-normatív	100	100	100
09.1.2.1.	630	Nenormatívne-učebnice	0	0	0
09.1.2.1.	630	Nenormatívne-ŠvP	4 300	4 300	4 300
09.1.2.1.	640	Nenormatívne-dopravné	124	124	124
09.1.2.1.	630	Bežné výdavky - deti zo SZP	550	550	550
09.1.2.1.	610,62	Nenormatívne-asistent učiteľa	0	0	0
09.1.2.1.	630, 640	Finančné prostriedky z roku 2020	0	0	0
09.1.2.1.	610	Mzdy-mestské prostriedky	0	0	0
09.1.2.1.	620	Odvody-mestské prostriedky	209	209	209
09.1.2.1.	630, 640	Bež.výdavky,transfery-mest.prost.	21 040	21 040	21 040
		Spolu 111+13II+4I	423 145	423 145	423 145

ZŠ- II.stupeň

		Rekapitulácia				
11.1.1.	111	09.2.1.1.	610	Mzdy-normatív	298 124	298 124
11.1.1.	111	09.2.1.1.	620	Odvody-normatív	105 878	105 878
11.1.1.	111	09.2.1.1.	630	Bežné výdavky-normatív	35 413	35 413
11.1.1.	111	09.2.1.1.	640	Transfer-normatív	100	100
11.1.1.	111	09.2.1.1.	630	Nenormatívne-učebnice	0	0
11.1.1.	111	09.2.1.1.	630	Nenormatívne-LK	6 300	6 300
11.1.1.	111	09.2.1.1.	640	Nenormatívne-dopravné	325	325
11.1.1.	111	09.2.1.1.	630	Bežné výdavky - deti zo SZP	550	550
11.1.1.	111	09.1.2.1.	610,62	Nenormatívne-asistent učiteľa	16 256	16 256
11.1.1.	13II	09.2.1.1.	630, 640	Finančné prostriedky z roku 2020	0	0
11.1.1.	4I	09.2.1.1.	610	Mzdy-mestské prostriedky	10 263	10 263
11.1.1.	4I	09.2.1.1.	620	Odvody-mestské prostriedky	3 797	3 797
11.1.1.	4I	09.2.1.1.	630, 640	Bež.výdavky,transfery-mest.prost.	21 987	21 987
				Spolu 111+13II+4I	498 993	498 993

ZŠ – I a II. Stupeň spolu

2021	I.stupeň	II.stupeň	Spolu
610	267 011	298 124	565 135
620	94 397	105 878	200 275
630	35 414	35 413	70 827
640	100	100	200
	396 922	439 515	836 437

ZŠ- ŠKD

11.1.1.	41	09.5.0.	610	Mzdy	53 250	53 250	53 250
11.1.1.	41	09.5.0.	620	Odvody	19 438	19 438	19 438
11.1.1.	41	09.5.0.	630	Bežné výdavky	13 990	13 990	13 990
11.1.1.	41	09.5.0.	640	Transfery	2 000	2 000	2 000
				Spolu 41	88 678	88 678	88 678

ZŠ- CVČ

11.1.1.	41	09.5.0.	610	Mzdy	8 039	8 039	8 039
11.1.1.	41	09.5.0.	620	Odvody	2 810	2 810	2 810
11.1.1.	41	09.5.0.	630	Bežné výdavky	8 874	8 874	8 874
11.1.1.	41	09.5.0.	640	Transfery	10	10	10
				Spolu 41	19 733	19 733	19 733
11.1.1.	111	09.5.0.	610	Mzdy - vzdelávacie poukazy	3 000	3 000	3 000
11.1.1.	111	09.5.0.	620	Odvody - vzdelávacie poukazy	1 049	1 049	1 049
11.1.1.	111	09.5.0.	630	Bežné výdavky - vzdelávacie poukazy	1 239	1 239	1 239
				spolu 111	5 288	5 288	5 288
				Spolu 41+111	25 021	25 021	25 021

ZŠ - ŠJ

		Rekapitulácia					
11.1.1.	41	09.6.0.2.	610	Mzdy	68 324	68 324	68 324
11.1.1.	41	09.6.0.2.	620	Odvody	23 879	23 879	23 879
11.1.1.	41	09.6.0.2.	630	Bežné výdavky	39 790	39 790	39 790
11.1.1.	41	09.6.0.2.	640	Transfery	10	10	10
				Spolu 41	132 003	132 003	132 003
11.1.1.	72f+111	09.6.0.2.	630	Bežné výdavky	61 942	61 942	61 942
				Spolu 41+72f+111	193 945	193 945	193 945
11.1.1.	46	09.6.0.2.	713004	Nákup strojov, prístr.,zariad.	6 000	0	0
				Spolu BV+KV	199 945	193 945	193 945

Rozpočet ZŠ sumárny

	2021	2022	2023
ZŠ	836 437	922 138	922 138
ŠKD	88 678	88 678	88 678
CVČ	25 021	25 021	25 021
ŠJ	199 945	193 945	193 945
Spolu	1 150 081	1 229 782	1 229 782

Stručný komentár k rozpočtu 2021,2022,2023

Základná škola

Príjmy :

43 290 eur - príjem z prenájmu malej a veľkej telocvične (500 eur), príjem z prenájmu multifunkčného ihriska (150 eur), príjem z prenájmu služobného bytu (707 eur), príjem za projekt „V Základnej škole úspešnejší“ (41 933 eur).

Výdavky: 964 071 eur, z toho

Kód 111 – normatívne prostriedky – 836 437 eur

610 – mzdy 267 011 eur (I.stupeň) 298 124 eur (II.stupeň)

620 – odvody 94 397 eur (I.stupeň) 105 878 eur (II.stupeň)

630 – bežné výdavky 35 414 eur (I.stupeň) 35 413 eur (II.stupeň)

640 – transfery – 100 eur (I.stupeň) 100 eur (II.stupeň)

- rozpis normatívnych finančných prostriedkov zo ŠR na prenesený výkon pôsobnosti štátnej správy podľa verzie „V_11“ na rok 2020.

Kód 111 – nenormatívne prostriedky – 28 405 eur

Dopravné – 449 eur príspevok na dopravné pre žiakov zo školského obvodu Rudno nad Hronom, z toho 124 eur (I.stupeň) a 325 eur (II.stupeň).

Deti zo SZP – stanovené vo výške predpokladaného transferu k 15.9.2020, 550 eur (primárne vzdelávanie) a 550 eur (nižšie sek. vzdelávanie).

Príspevok na lyžiarsky kurz 6 300 eur (II.stupeň), MŠVVaŠ SR stanovilo sumu finančných prostriedkov na kurz pohybových aktivít v prírode – lyžiarsky kurz ako súčin počtu žiakov nahlásených v Eduzbere 2020 (42) a výpočtu príspevku na žiaka v sume 150,00 eur.

Príspevok na školu v prírode 4 300 eur (I.stupeň), MŠVVaŠ SR stanovilo objem finančných prostriedkov na školu v prírode ako súčin počtu žiakov nahlásených v Eduzbere 2020 (43) a výpočtu príspevku na žiaka v sume 100,00 eur.

Asistent učiteľa – 16 256 eur – mesačný normatív na osobné náklady AU od 1.9.2020 do 31.12.2020 je 1 016,00 Eur x 2 úväzky x 8 mesiacov (31.08.2020), mzdy 12 048 eur, odvody 4 208 eur.

Kód 41 – mestské prostriedky – 57 296 eur

Mzdy-610: 10 263 eur (II.stupeň) – finančné prostriedky na projekt „V Základnej škole úspešnejší“ dopočet do taríf (10 263,00 eur), z toho 4,00 úväzky asistent učiteľa, 1,00 úväzok špeciálny pedagóg, 0,5 úväzku školský psychológ.

Odvody-620: 4 006 eur, z toho 209 eur (I.stupeň) a 3 797 eur (II.stupeň) – rozpočet na odvody v zmysle platnej legislatívy pre správcu MI (209+210 eur) , odvody na projekt „V Základnej škole úspešnejší“ (3 587 eur).

Bežné výdavky-630: 43 017 eur

Pol. 632 – 1 400 eur, z toho 700 eur (I.stupeň), 700 eur (II.stupeň) - výdavky na energie spojené s používaním multifunkčného ihriska, zavlažovanie veľkého ihriska.

Pol. 633 – 3 400 eur, z toho 250 eur (I.stupeň), 250 eur (II.stupeň)-všeobecný materiál (údržba, čistiace prostriedky MI), 2 750 eur (I.stupeň) učebné pomôcky pre budúcich prvákov (55 žiakov x 50 eur), 75 eur (I.stupeň), 75 eur (II.stupeň)- benzín – zimné obdobie – snežná fréza

Pol. 635 – 28 330 eur, z toho

50 eur (I.stupeň), 50 eur (II.stupeň) údržba snežnej frézy, 14 115 eur (I.stupeň), 14 115 eur (II.stupeň) pokračovanie v oprave havarijného stavu elektroinštalácie (1 NP-učebne IKT)- oprava elektroinštalácie (18 230 eur), stavebné práce (10 000 eur), po realizácii treba zakresliť, na svietidlá je nová norma, svetlá sú letkové, my máme trubicové, projekt nám spracoval orientačne pre potreby rozpočtu p.Kocian.

Pol. 637 – 9 887 eur, z toho

1 600 eur (I.stupeň), 1 600 € (II.stupeň)-všeobecné služby-umývanie okien (malá a veľká telocvična, budova školy),

900 eur (I.stupeň), 900 eur (II.stupeň)– poistenie budovy školy, ihriska, multifukčného ihriska,

600 eur (primárne vzdelávanie), 600 eur (nižšie sek. vzdelávanie) – dohoda o pracovnej činnosti -odmena pre správcu multifunkčného ihriska

Náklady na projekt – 63 eur – poplatky banke, 1 644 eur stravovanie ZC, 605 eur povinný prídel SF vo výške 1,25 %, 1 375 eur-rekreačné poukazy pre 5 ZC

Transfer-640: 10 eur náhrada príjmu pri dočasnej pracovnej neschopnosti.

Projekt: „V základnej škole úspešnejší“ 41 933 eur, z toho
EÚ 85% 610-mzdy 27 802 eur, 620-odvody 9 717 eur
ŠR 10% 610-mzdy 3 271 eur, 620-odvody 1 143 eur

Školská jedáleň

Príjmy: 89 942 eur

12 000 eur - režijné náklady za odobraté obedy ZC, cudzí 1 €/obed
16 000 eur - režijné náklady za odobraté obedy – deti 4 €/mesiac
61 942 eur – za stravné dotácia (52 942 eur), stravné ZC, cudzí (9 000 eur)

Výdavky: 193 945 eur

Mzdy-610: 68 324 eur

-tarifný plat - 59 742 eur - predpoklad od 1.1.2021 pre 7 nepedagogických zamestnancov,

-osobný príplatok - 4 080 eur,

-príplatok za riadenie - 1 002 eur –predpoklad 1 vedúcemu ZC,

-odmeny 3 500 eur - odmeny napočítané vo výške 500 eur na ZC,

Odvody-620: 23 879 eur - rozpočet na odvody v zmysle platnej legislatívy.

Bežné výdavky-630-kód 41: 39 790 eur

Pol.631 50 eur - cestovné v zmysle zákona o cestovných náhradách,

Pol.632 17 147 eur - výdavky na plyn (4 080 eur), elektrickú energiu (9 000 eur), vodné, stočné (3 500 eur), telekomunikačné a poštové služby, internet (567 eur)

Pol.633 6 024 eur - z toho pracovný stôl 2 ks (520 eur), kancelársky stôl (200 eur), mixér (918 eur), všeobecný materiál – čistiace prostriedky, kancelárske potreby, údržbársky materiál, vybavenie školskej kuchyne (3 586 eur), odborná literatúra (100 eur), ochranné pracovné prostriedky (700 eur),

Pol.635 4 150 eur - údržba programu školskej jedálne (150 eur), údržba prevádzkových strojov a zariadenia školskej kuchyne (2 000 eur), maľovanie kuchyne, jedálne, priestorov skladov v zmysle vyhlášky (2 000 eur),

Pol.637 11 419 € - poplatky za semináre (70 eur), všeobecné služby (6 000 eur) – deratizácia, odborné prehliadky a skúšky zariadení, kominárske práce, odvoz odpadu, servisná prehliadka vzduchotechniky, umývačky riadu, konvektomatu ..atď., rekreačné poukazy (1 925 eur) pracovná zdravotná služba (60 eur), poplatky banke (300 eur), stravovanie (3 000 €), povinný prídel do SF vo výške 1,25 % (857 eur), dane – MsÚ (210 eur).

Bežné výdavky-630-kód 72f: 9 000 eur – potraviny – ZC, cudzí

Bežné výdavky-630-kód 111: 52 942 eur – potraviny – dotácia ÚPSVaR

Transfer-640: 10 eur náhrada príjmu pri dočasnej pracovnej neschopnosti.

Kapitálový výdavok 6 000,00 eur – nákup 2 ks elektrických kotlov na varenie.

Školský klub detí

Príjmy: 4 500 eur -poplatky za ŠKD

Výdavky: 88 678 eur

Mzdy-610: 53 250 eur – tarifný plat (49 470 eur) predpoklad na mzdy od 1.1.2021 4 pedagogických zamestnancov na plný úväzok, od 1.9.2021 nápočet na 5 plných úväzkov. Osobný príplatok (1 280 eur), odmeny napočítané vo výške 500 eur na ZC (2 500 eur)

Odvody-620: 19 438 eur - rozpočet v zmysle platnej legislatívy, nápočet mzdy, odchodné, DDP.

Bežné výdavky -630: 13 990 eur

Pol.631 - 50 eur - cestovné v zmysle zákona o cestovných náhradách,

Pol.632 - 5 611 eur - výdavky na plyn (2 815 eur), elektrickú energiu (1 596 eur), vodné, stočné (1 200 eur),

Pol.633 – 4 700 eur - potrebné int. vybavenie (1 000 eur), všeobecný materiál (3 500 eur) pre 5.oddelení, odborná literatúra (200 eur),

Pol. 637 – 3 629 eur - všeobecné služby (84 eur), pracovná zdravotná služba (60 eur)+ rekreačné poukazy (1 100 eur), (1 600 eur) stravovanie, povinný prídel do SF vo výške 1,25 % (665 eur), dane MsÚ (120 eur).

Transfer-640: 2 000 eur - 10 eur na náhradu príjmu pri dočasnej pracovnej neschopnosti a 1 990 eur - odchodné do dôchodku vo výške 2 funkčných plátov pre 1 pedag. ZC.

Centrum voľného času

Príjmy: 1 700 eur -poplatky za krúžky CVČ

Výdavky: 19 733 eur

Mzdy-610: 8 039 eur – tarifný plat (7 299 eur) predpoklad platov od 1.1.2021 na mzdy pre 1 pedagogického zamestnanca s úväzkom 0,43 do 31.08.2021 a od 1.9.2021 je napočítaný úväzok 1. Osobný príplatok (240 eur), odmeny napočítané vo výške 500 eur na ZC.

Odvody-620: 2 810 eur - rozpočet v zmysle platnej legislatívy na mzdy a dohody.

Bežné výdavky -630: 8 874 eur

Pol.631 - 30 eur - cestovné v zmysle zákona o cestovných náhradách,

Pol.632 - 2 260 eur - výdavky na plyn, elektrickú energiu, vodné, stočné,

Pol.633 - 4 250 eur - prev. stroje (200 eur), všeobecný materiál (3 900 eur), odborná literatúra (50 eur), potraviny-krúžok (100 eur),

Pol. 637 - 2 334 eur - (84 eur) všeobecné služby, (335 eur) rekreačné poukazy (275 eur) + pracovná zdravotná služba (60 eur), (400 eur) stravovanie, (85 eur) povinný prídel do SF vo výške 1,25 % , (1 400 eur) dohody na krúžkovú činnosť, (30 eur) dane MsÚ

Transfer-640: 10 eur na náhradu príjmu pri dočasnej pracovnej neschopnosti

Vzdelávacie poukazy – kód 111 : 5 288 eur

Mzdy-610 - 3 000 eur na odmeny za vedenie záujmového útvaru ,

Odvody-620 - 1 049 eur na odvody do poisťovní v zmysle platnej legislatívy,

Bežné výdavky-630 – 1 239 eur všeobecný materiál. Rozpis finančných prostriedkov vychádza zo schválených prostriedkov na rok 2020.

Základná umelecká škola Kollárova 5, 968 01 Nová Baňa

Návrh rozpočtu Základnej umeleckej školy

Program Podpr.	Zdroj	Funkčná klasifikácia	Ekonom. klasifik.	Název	Návrh rozpočtu		
					2021	2022	2023
			11.	Vzdelávanie			
			11.1.	Školstvo			
			11.1.2.	Základná umelecká škola			
				Mzdy			
11.1.2.	41	09.5.0.	611	Tarifný plat	269 608	267 758	267 758
11.1.2.	41	09.5.0.	612	Osobný príplatok	4 770	4 770	4 770
11.1.2.	41	09.5.0.	612	príplatok-ŠČ-triednictvo	16 200	16 200	16 200
11.1.2.	41	09.5.0.	612	Príplatok za riadenie	3 060	3 060	3 060
11.1.2.	41	09.5.0.	612	príplatok za nadčas	11 425	11 425	11 425
11.1.2.	41	09.5.0.	612	Kreditový príplatok	1 620	1 620	1 620
11.1.2.	41	09.5.0.	612	Prípatok začín.PZ	1 226	1 226	1 226
11.1.2.	41	09.5.0.	612	Príplatok uvádz.PZ	0	0	0
11.1.2.	41	09.5.0.	614	Odmeny	11 415	14 000	14 000
11.1.2.	41	09.5.0.	614	Odmeny-50 r.,60 r.	1 681	1 681	1 681
			Spolu		321 005	321 740	321 740
				Odvody			
11.1.2.	41	09.5.0.	612	Všeobecná zdravotná poisťovňa	16 512	16 327	16 327
11.1.2.	41	09.5.0.	623	Dôvera	14 645	14 645	14 645
11.1.2.	41	09.5.0.	623	Union	1 343	1 343	1 343
11.1.2.	41	09.5.0.	625001	Nemocenské poistenie	4 550	4 524	4 524
11.1.2.	41	09.5.0.	625002	Starobné poistenie	45 500	45 241	45 241
11.1.2.	41	09.5.0.	625003	Úrazové poistenie	2 600	2 585	2 585
11.1.2.	41	09.5.0.	625004	Invalidné poistenie	9 750	9 695	9 695
11.1.2.	41	09.5.0.	625005	Poistenie v nezamestnanosti	3 250	3 232	3 232
11.1.2.	41	09.5.0.	625007	Príspevok do rezerv.fondu Solidarity	15 437	15 349	15 349
11.1.2.	41	09.5.0.	627	DDP	598	598	598
			Spolu		114 185	113 539	113 539
				Bežné výdavky			
11.1.2.	41	09.5.0.	631001	Cestovné tuzemské	50	50	50
11.1.2.	41	09.5.0.	632001	Elektrická energia	2 000	2 000	2 000
11.1.2.	41	09.5.0.	632001	Zemný plyn	8 000	8 000	8 000
11.1.2.	41	09.5.0.	632002	Vodné, stočné	400	400	400
11.1.2.	41	09.5.0.	632003	Poštové služby	100	100	100
11.1.2.	41	09.5.0.	632005	Telekomunikačné služby	850	850	850
11.1.2.	41	09.5.0.	633001	Interiérové vybavenie	0	0	0
11.1.2.	41	09.5.0.	633002	Výpočtová technika	0	0	0
11.1.2.	41	09.5.0.	633004	Prevádzkové prístroje a technika	0	0	0
11.1.2.	41	09.5.0.	633006	Všeobecný materiál	5 000	5 000	5 000
11.1.2.	41	09.5.0.	633009	Knihy a časopisy	1 200	1 200	1 200
11.1.2.	41	09.5.0.	633010	Pracovné odevy, obuv a prac.pomôcky	100	100	100
11.1.2.	41	09.5.0.	633018	Licencie	120	120	120
11.1.2.	41	09.5.0.	635002	Údržba výpočtovej techniky	800	800	800
11.1.2.	41	09.5.0.	635004	Údržba prevádzkových strojov, prístrojov	300	300	300
11.1.2.	41	09.5.0.	635005	Údržba špeciálnych strojov, prístrojov	70	70	70
11.1.2.	41	09.5.0.	635006	Údržba budov, objektov alebo ich častí	500	500	500
11.1.2.	41	09.5.0.	636002	Prenájom rohožíek	190	190	190
11.1.2.	41	09.5.0.	637001	Školenia, kurzy, semináre	150	150	150
11.1.2.	41	09.5.0.	637004	Všeobecné služby	3 500	3 500	3 500
11.1.2.	41	09.5.0.	637005	Špeciálne služby	562	562	562
11.1.2.	41	09.5.0.	637006	Pracovná zdravotná služba	432	432	432

11.1.2.	41	09.5.0.	637012	Poplatky a odvody	400	400	400
11.1.2.	41	09.5.0.	637014	Stravovanie	11 653	11 653	11 653
11.1.2.	41	09.5.0.	637015	Poistné	528	528	528
11.1.2.	41	09.5.0.	637016	Prídel do sociálneho fondu	4 108	4 108	4 108
11.1.2.	41	09.5.0.	637017	Provízia	100	100	100
11.1.2.	41	09.5.0.	637027	Odmeny zamestnancov mimoprac.pomeru	3170	3170	3170
11.1.2.	41	09.5.0.	637035	Dane, poplatok za KO a RTVS	840	840	840
			Spolu		45 123	45 123	45 123
				Transfery			
11.1.2.	41	09.5.0.	642015	Na nemocenské dávky	10	10	10
11.1.2.	41	09.5.0.	642013	Odchodné	1 409	1409	1409
			Spolu		1 419	1419	1419
				Kapitálový výdavok			
11.1.2.	46	09.5.0.	713001	Hudobný nástroj	0	0	0
			Spolu		0	0	0
				Rekapitulácia			
11.1.2.	41	09.5.0.	610	Mzdy	321 005	321 740	321 740
11.1.2.	41	09.5.0.	620	Odvody	114 185	113 539	113 539
11.1.2.	41	09.5.0.	630	Bežné výdavky	45 123	45 123	45 123
11.1.2.	41	09.5.0.	640	Transfery	1 419	1 419	1 419
			Spolu	Bežný rozpočet	481 732	481 821	481 821
			Spolu	Kapitálový rozpočet	0	0	0
			Spolu	Spolu 41+kapitálový rozpočet	481 732	481 821	481 821

Stručný komentár k rozpočtu na roky 2021, 2022, 2023

Príjmy: 29 800 eur

29 800 eur - príspevok na úhradu nákladov spojených so štúdiom – školné.

Výdavky: 481 732 eur

Mzdy 610: 321 005 eur

Predpoklad miezd je narátaný pre 16 pedagogických zamestnancov na plný úväzok, 8 pedagogických zamestnancov na skrátaný úväzok, 1 neped.ZC na plný úväzok (upratovačka) a 3 nepedagogických ZC na skrátaný úväzok (ekonóm, PaM, upratovačka, administratívny referent) vo výške 269 608 eur, príplatok za riadenie (3 060 eur), osobný príplatok (4 770 eur), príplatok za triednictvo (16 200 eur), príplatok za nadčas napočítaný na 7 mesiacov (11 425 eur), príplatky začínajúceho PZ (1 226 eur), príplatok za profesijný rozvoj (1 620 eur). Odmeny napočítané vo výške 500 eur na zamestnanca (11 415 eur), odmeny pre 2 ZC pri životnom jubileu 50 a 60 rokov (1 681 eur).

Odvody 620: 114 185 eur

Odvody v zmysle platnej legislatívy vo výške 113 587 eur (mzdy, dohody, DDP), príspevok na DDP pre 4 ZC vo výške 598 € (49,80/mes.).

Bežné výdavky 630: 45 123 eur

Cestovné - 50 eur - v zmysle zákona o cestovných náhradách,

Energie – 10 400 eur –zemný plyn (8 000 eur) , elektrická energia (2 000 eur) a voda (400 eur),

Poštové a telekomunikačné služby- 950 eur - výdavky na poštové (100 eur) a telekomunikačné služby (850 eur - telefón, MT, internet),

Všeobecný materiál – 5 000 eur - kancelárske potreby, čistiace potreby, údržbársky materiál, zakúpenie notového materiálu, výtvarného materiálu...atď,

Knihy, časopisy – 1 200 eur - predplatné odborných periodík, pracovné zošity na hudobnú náuku,

Pracovné odevy, obuv – 100 eur - ochranné pracovné odevy a obuv,

Licencie-120 eur- eset smart security,

Údržba výp.techniky – 800 eur - údržba programov KORWIN, WINPAM, aSc agenda, internetová stránka,

Údržba prev.strojov – 300 €- nutná údržba hudobných nástrojov ,

Údržba špec.strojov – 70 eur - zabezpečovacie zariadenie,

Údržba budov – 500 eur – potrebná údržba,

Prenájom rohožíek – 190 eur - Lindstrom – servisný prenájom rohoží

Školenia,kurzy,semináre – 150 eur - poplatky za semináre (vzdelávanie ZC)

Všeobecné služby – 3 500 eur - odborné prehliadky a revízie zariadení , technik BOZP a PO a iné služby,

Špeciálne služby-562 eur- ochrana osobných údajov-výkon zodpovednej osoby

Pracovná zdravotná služba – 432 eur - pracovná zdravotná služba,

Poplatky a odvody – 400 eur - poplatky za vedenie účtu,

Stravovanie – 11 653 eur - nápočet 2,60 € na 1 ZC (predpoklad 4 482 strav.lístkov x2,60)

Poistné – 528 eur-poistné budovy školy,

Prídel do SF – 4 108 eur – tvorba povinného prídelu vo výške 1,25 %,

Provízia-100 eur-stravné lístky,

DoPČ – 3 170 eur - nápočet je pre 1 ZC-kurič a 1 učiteľ'a,

Dane – 840 eur - miestne dane MsÚ.

Transfer 640: 1 419 eur

Náhrada príjmu pri dočasnej pracovnej neschopnosti (10 eur), odchodné do dôchodku pre 1 NZC (1 409 eur) vo výške 2 funkčných platov.

Nevyhnutná a dôležitá je oprava fasády školy, ktorá vizuálne pôsobí neesteticky, z hľadiska bezpečnosti nevyhovujúco, hlavne od strany nákupného strediska Lidl. Pre možnosť získania nových priestorov pre výtvarný odbor a literárno-dramatický odbor je nutné uvažovať o rekonštrukcii strechy a výmene eternitovej krytiny.

Roky 2022, 2023 sme ponechali na úrovni roku 2021.

V Novej Bani, dňa 23.11.2020

.....
Mgr.Marta Urdová

riaditeľka školy

Materská škola Nábrežná 2, 968 01 Nová Baňa

Návrh rozpočtu Materskej školy na rok 2021-2023

Druh rozpočtu	Zdroj	Ekonomická klasifikácia	Názov položky	Návrh 2021	Návrh 2022	Návrh 2023
	41	223	za predaj výrobkov – školné	19 185	19 185	19 185
	41	223	za predaj výrobkov – stravné	0	0	0
	72f	223	za predaj výrobkov – stravné	42 300	42 300	42 300
	41	223	za predaj výrobkov - režijné nákl.	10 500	10 500	10 500
			spolu	71 985	71 985	71 985

Výdavky						
	41	610	Mzdy	464 000	464 000	464 000
	41	620	Poistné spolu	167 800	166 300	166 300
	41	630	Tovary a služby spolu	102 000	91 100	91 100
	111	630	Tovary a služby spolu	9 100	9 100	9 100
	72f	630	Tovary a služby spolu	42 300	42 300	42 300
	41	631	cestovné náklady	1 000	1 000	1 000
	41	632	energie a vody	32 400	32 400	32 400
	41	633	materiál	13 400	13 400	13 400
	111	633	materiál	9 100	9 100	9 100
	72f	633	materiál	42 300	42 300	42 300
	41	635	rutinná a štandardná údržba	14 300	21 000	21 000
	41	637	služby	38 900	34 900	34 900
	41	640	Transfery	4 360	60	60
	41	642	Odchodné	4 300	0	0
	41	642	Nemocenské dávky	60	60	60
	46	700	Kapitálové výdavky	0	0	0
			spolu	789 560	772 860	772 860

Komentár k návrhu rozpočtu mesta Nová Baňa r.2021, 2022, 2023

V mzdových prostriedkoch v rozpočte na rok 2021 sú zahrnuté tarifné platy, osobné príplatky, príplatky za riadenie, príplatok za zmenu, príplatok za triednictvo, príplatok za profes. rozvoj v celkovej sume 464 000 eur. Odvody sú v sume 167 800 eur. Vypočítané sú v sume 24,95 % do sociálnej poisťovne a 10 % do zdravotných poisťovní a tiež odvody z odchodného, nakoľko 2 pedagogické zamestnankyne na stredisko č. 1 – MŠ Nábřežná odchádzajú v priebehu roka 2021 do starobného dôchodku.

Bežné výdavky :

Z rozpočtu bežných výdavkov kód 41 - budú hradené energie, cestovné, vodné a stočné, poštovné, telefóny, NB sieť, internet, odborná literatúra, pracovné odevy, revízie, zdravotná služba, poisťovné budov a detí, odpad, stravovanie, bankové poplatky, čistiace a kancelárske potreby a ost. materiál.

Z rozpočtu bežných výdavkov kód 111 - zakúpime učebné a didaktické pomôcky a ost. potreby pre výchovnovzdelávací proces detí.

Z rozpočtu bežných výdavkov kód 72f - budú hradená faktúry za nákup potravín ŠJ Nábřežná, ŠJ Štúrova, ŠJ Kolibská.

ET Štúrova - finančné prostriedky na údržbu v sume 1 500 eur – použijeme na opravu vonkajšej steny na budove, ďalej budeme pokračovať v úprave interiéru ET - oprava WC pre zamest. pri malej triede. Je potrebné vymeniť podlahu v spálni pri malej triede detí, vymeniť svietidlá a opraviť strop v umývarke pri veľkej triede detí.

ET Kolibská - plánujeme použiť finančné prostriedky na opravu strechy na záhradnom domčeku a na prekrytie letnej čítárne pri záhradnom domčeku.

Transfery:

MŠ Nábřežná

V roku 2021 je plánované odchodné pre 2 pedagogické zamest. – odchodné 4 300 eur + odvody v sume 1 500 eur .

V Novej Bani dňa 20.11.2020

Vypracovala: Eva Trúsiková

Schválila: Katarína Štrbová, riaditeľka MŠ

Návrh rozpočtu mesta Nová Baňa vyvesený na úradnej tabuli od 14.12.2020 do 28.12.2020. Pripomienky k návrhu rozpočtu môžu fyzické a právnické osoby uplatniť písomne, elektronicky alebo ústne na Mestskom úrade, Námestie slobody č.1, 968 01 Nová Baňa alebo elektronicky na e-mail: msu@novabana.sk.

Pre Mestské zastupiteľstvo v Novej Bani

K bodu: VZN Mesta Nová Baňa o opatrovateľskej službe

Predkladá: Mgr. MVDr. Branislav Jaďud', MBA
primátor mesta Nová Baňa

Spracovateľ: Ing. Mgr. Eliška Vallová
samostatný odborný referent

Materiál obsahuje: Návrh na nariadenie
Dôvodová správa
Návrh VZN Mesta Nová Baňa o opatrovateľskej službe

V Novej Bani, dňa 29. 12. 2020

Návrh na nariadenie

Mestské zastupiteľstvo mesta Nová Baňa

schvaľuje

Všeobecne záväzné nariadenie mesta Nová Baňa č. ... / 2020 o opatrovateľskej službe zo dňa

Dôvodová správa

Na základe §6 zákona č. 396/1990 Zb. o obecnom zriadení v znení neskorších predpisov vytvorilo Mesto Nová Baňa toto VZN ako nariadenie k opatrovateľskej službe.

Počas zverejnenia návrhu tohto VZN nebola prijatá žiadna pripomienka. Uvedený návrh VZN bol prepracovaný z dôvodu kontroly opatrovateľskej služby Najvyšším kontrolným úradom, ktorý nám odporučil doteraz prijaté VZN o opatrovateľskej službe prepracovať a dať do súladu so zákonom o sociálnych službách.

Návrh
Všeobecne záväzné nariadenie Mesta Nová Baňa
č. zo dňa o opatrovateľskej službe

Mesto Nová Baňa v súlade s ustanovením § 6 ods. 1 zákona č. 369/1990 Zb. o obecnom zriadení v znení neskorších predpisov a v zmysle zákona č. 448/2008 Z. z. o sociálnych službách a o zmene a doplnení zákona č. 455/1991 Zb. o živnostenskom podnikaní v znení neskorších predpisov vydáva toto všeobecne záväzné nariadenie.

Článok I.
Opatrovateľská služba

1. Opatrovateľskú službu ako druh sociálnej služby možno poskytovať občanovi s trvalým pobytom v meste Nová Baňa na riešenie nepriaznivej sociálnej situácie z dôvodu ťažkého zdravotného postihnutia, nepriaznivého zdravotného stavu alebo z dôvodu dovŕšenia dôchodkového veku.
2. Opatrovateľská služba je sociálna služba poskytovaná fyzickej osobe, ktorá
 - a) je odkázaná na pomoc inej fyzickej osoby a jej stupeň odkázanosti je najmenej II. podľa prílohy č. 3 k zákonu o sociálnych službách a
 - b) je odkázaná na pomoc pri úkonoch sebaobsluhy, úkonoch starostlivosti o svoju domácnosť a základných sociálnych aktivitách podľa prílohy č. 4 k zákonu o sociálnych službách, ak sa poskytovateľ sociálnej služby nedohodne inak v zmluve o poskytovaní sociálnej služby.
3. Opatrovateľskou službou sa poskytujú úkony podľa prílohy č. 4 k zákonu o sociálnych službách. Rozsah úkonov na základe sociálnej posudkovej činnosti určuje Mesto v hodinách. Minimálny rozsah úkonov sebaobsluhy nesmie byť nižší, ako je rozsah zodpovedajúci stupňu odkázanosti fyzickej osoby posúdený podľa prílohy č. 3 k zákonu o sociálnej pomoci.
4. Opatrovateľskú službu nemožno poskytovať fyzickej osobe:
 - a) ktorej sa poskytuje celoročná pobytová sociálna služba,
 - b) ktorá je opatrovaná fyzickou osobou, ktorej sa poskytuje peňažný príspevok na opatrovanie podľa osobitného predpisu¹, ak tento zákon neustanovuje inak,
 - c) ktorej sa poskytuje peňažný príspevok na osobnú asistenciu podľa osobitného predpisu¹,
 - d) ktorej je nariadená karanténa pre podozrenie z nákazy prenosnou chorobou a pri ochorení touto nákazou.
5. Opatrovateľská služba sa poskytuje v domácnosti občana v pracovných dňoch v čase od 7,00 hod. do 15,30 hod. prostredníctvom opatrovateľov, s ktorými Mesto uzatvára pracovný pomer.

¹ zákon č. 447/2008 Z.z. o peňažných príspevkoch na kompenzáciu ťažkého zdravotného postihnutia a o zmene a doplnení niektorých zákonov

Článok II. Posudková činnosť

1. Lekárska posudková činnosť na účely posúdenia odkázanosti fyzickej osoby na pomoc inej osoby je hodnotenie a posudzovanie zdravotného stavu fyzickej osoby, pričom posudzujúci lekár vychádza z lekárskeho nálezu vypracovaného zmluvným lekárom tejto osoby.
2. Na základe výsledkov posúdenia vypracuje posudzujúci lekár lekársky posudok, ktorý obsahuje stupeň odkázanosti fyzickej osoby na pomoc inej fyzickej osoby a termín opätovného posúdenia zdravotného stavu fyzickej osoby.
3. Sociálna posudková činnosť na účely posúdenia odkázanosti fyzickej osoby na pomoc inej osoby je posudzovanie individuálnych predpokladov, rodinného prostredia a prostredia, ktoré ovplyvňuje začlenenie fyzickej osoby do spoločnosti. Vykonáva ju sociálny pracovník mesta.
4. Výsledkom sociálnej posudkovej činnosti je sociálny posudok, ktorý obsahuje znevýhodnenia fyzickej osoby v oblasti sebaobslužných úkonov, úkonov starostlivosti o svoju domácnosť a pri základných aktivitách podľa prílohy č. 4 k zákonu o sociálnych službách v porovnaní s fyzickou osobou rovnakého veku a pohlavia bez nepriaznivého zdravotného stavu.
5. Na základe zdravotného a sociálneho posudku sa vyhotovuje posudok o odkázanosti na opatrovateľskú službu.

Článok III. Úhrada za opatrovateľskú službu a jej platenie

1. Úhrada za opatrovateľskú službu sa stanovuje vo výške 1,50 eur na jednu hodinu.
2. Celková výška úhrady za opatrovateľskú službu v kalendárnom mesiaci sa určí podľa rozsahu poskytovaných úkonov a vypočíta sa ako násobok sumy 1,50 eur a počtu hodín opatrovateľskej služby. Úhradu platí fyzická osoba podľa skutočného rozsahu poskytnutých hodín za kalendárny mesiac, v ktorom sa opatrovateľská služba poskytla, najneskôr do 15. dňa nasledujúceho mesiaca. Možno ju zaplatiť priamo v pokladnici Mestského úradu alebo prostredníctvom prevodného príkazu na účet Mesta.
3. Občan je povinný platiť úhradu za poskytovanú opatrovateľskú službu podľa svojho príjmu a majetku². Po zaplatení úhrady za opatrovateľskú službu musí občanovi zostať mesačne z jeho príjmu najmenej 1,65 násobok sumy životného minima pre jednu plnoletú fyzickú osobu ustanovenej osobitným predpisom².
4. Ak sa príjem občana posudzuje spoločne s príjmami fyzických osôb, ktorých príjmy sa spoločne posudzujú, po zaplatení úhrady za opatrovateľskú službu musí zostať mesačne z ich príjmu najmenej 1,65 násobok sumy životného minima ustanovenej osobitným predpisom².

² zákon č. 601/2003 Z.z. o životnom minime a o zmene a doplnení niektorých zákonov v znení neskorších predpisov

5. Ak občan nemá príjem alebo jeho príjem nepostačuje na platenie úhrady za opatrovateľskú službu, môže úhradu alebo jej časť platiť aj iná osoba, s ktorou mesto uzatvorí zmluvu o platení úhrady za opatrovateľskú službu.
6. Ak podľa odseku 4 článku III. tohto VZN nevznikne občanovi povinnosť platiť úhradu za opatrovateľskú službu alebo jej časť, prechádza táto povinnosť na rodičov alebo deti, ak sa ich príjem neposudzuje spoločne s príjmom občana, s ktorým mesto uzatvára zmluvu o platení úhrady za opatrovateľskú službu.
7. Ak podľa predchádzajúcich odsekov nevznikne občanovi povinnosť platiť úhradu za opatrovateľskú službu alebo jej časť a táto povinnosť nevznikne ani rodičom alebo deťom a občan zomrie, nezaplatená úhrada za opatrovateľskú službu alebo jej časť je pohľadávka mesta, ktorá sa uplatňuje v dedičstve.

Článok IV. Konanie vo veci opatrovateľskej služby

1. Ak má fyzická osoba záujem o poskytovanie opatrovateľskej služby, je povinná podať mestu písomnú žiadosť o uzatvorenie zmluvy o poskytovaní opatrovateľskej služby, ktorá obsahuje:
 - a) meno a priezvisko fyzickej osoby, dátum narodenia a adresu jej pobytu,
 - b) druh sociálnej služby,
 - c) potvrdenie o príjme za predchádzajúci kalendárny rok,
 - d) doklady o majetkových pomeroch,
 - e) deň začatia poskytovania opatrovateľskej služby a čas poskytovania opatrovateľskej služby,
 - f) iné doklady, ktoré sú podkladom na uzatvorenie zmluvy.
2. Súčasťou žiadosti musí byť právoplatné rozhodnutie o odkázanosti na opatrovateľskú službu.
3. Konanie o odkázanosti na opatrovateľskú službu sa začína na základe písomnej žiadosti fyzickej osoby o posúdení odkázanosti na opatrovateľskú službu, ktorá obsahuje meno a priezvisko, dátum narodenia, adresa pobytu, rodinný stav, štátne občianstvo, druh sociálnej služby a potvrdenie poskytovateľa zdravotnej starostlivosti o nepriaznivom zdravotnom stave.
4. Posudok o odkázanosti na sociálnu službu je podkladom na vydanie rozhodnutia o odkázanosti na opatrovateľskú službu.
5. Ak fyzická osoba vzhľadom na svoj zdravotný stav nemôže sama podať žiadosť o posúdenie odkázanosti na sociálnu službu, môže v jej mene a s jej súhlasom podať žiadosť aj iná fyzická osoba.
6. Mesto poskytuje opatrovateľskú službu na základe písomnej zmluvy, ktorá obsahuje zákonom stanovené náležitosti.
7. Fyzická osoba je povinná písomne oznámiť mestu do ôsmich dní zmeny v skutočnostiach rozhodujúcich na trvanie odkázanosti na opatrovateľskú službu a zmeny v príjmových

pomeroch a majetkových pomeroch rozhodujúcich na určenie sumy úhrady za opatrovateľskú službu.

8. Osobné údaje, ktoré spracúva mesto na účely poskytovania opatrovateľskej služby sú meno a priezvisko, adresa pobytu, dátum narodenia, rodinný stav, štátne občianstvo, údaje týkajúce sa zdravia, údaje o príjme, údaje o majetku.
9. Mesto vedie evidenciu o prijímateľoch opatrovateľskej služby.

Článok V.

Všeobecné podmienky pre poskytovanie opatrovateľskej služby

1. Mesto si vyhradzuje právo voľby opatrovateľky k opatrovanému občanovi. Opatrovateľky u jedného opatrovaného občana je možné strieďať podľa potreby, aby bola každá z nich rovnako vyťažená.
2. Donáška jedného nákupu sa zabezpečuje maximálne z dvoch obchodov, ktoré sú najbližšie k bydlisku opatrovaného občana. Nákup sa poskytuje výhradne pre potreby opatrovaného občana, a nie pre rodinných príslušníkov.
3. Mesto si vyhradzuje právo určenia času poskytovania opatrovateľskej služby pri upratovaní v domácnosti a donáške nákupu, ktorý opatrovaný občan nepotrebuje k okamžitej spotrebe.
4. K prácam, ktoré sú spojené s bežným upratovaním v domácnosti patrí: vysávanie, utieranie prachu, umývanie podlahy, čistenie WC a kúpeľne. Veľké upratovanie sa robí len občanom, ktorí nemajú žiadnych rodinných príslušníkov. Vykonáva sa 2x do roka, kde patrí: vypratanie a umytie kuchynskej linky, obývacej steny, upratanie komory, umývanie dverí.
5. Doprovod na lekárske vyšetrenie mimo mesta Nová Baňa sa poskytuje len občanom, ktorí nemajú žiadnych rodinných príslušníkov.
6. Poverený sociálny pracovník mesta je oprávnený navštíviť opatrovaného občana v domácnosti za účelom zistenia účelnosti poskytovanej služby.

Článok VI.

Záverečné ustanovenia

1. Ostatné práva a povinnosti subjektov neupravené týmto VZN sa riadia príslušnými právnymi predpismi, najmä zákonom o sociálnych službách.
2. Týmto sa ruší VZN č. 5/2019 zo dňa 19. 08. 2019 o poskytovaní služby: opatrovateľská služba na území mesta Nová Baňa.
3. VZN bolo vyvesené na úradnej tabuli Mesta od 14. 12. 2020 do 29. 12. 2020.

4. Toto VZN bolo schválené nariadením MsZ č. zo dňa
5. VZN vyhlásené vyvesením na úradnej tabuli od do
6. VZN nadobúda účinnosť dňa

Mgr. MVDr. Branislav Jad'ud', MBA
primátor mesta

Návrh VZN vyvesený na úradnej tabuli od 14. 12. 2020 do 29. 12. 2020.

Pripomienky k návrhu VZN môžu fyzické a právnické osoby uplatniť do 24. 12. 2020 písomne, elektronicky alebo ústne na Mestskom úrade, Námestie slobody č. 1, 968 01 Nová Baňa alebo elektronicky na e-mail: vallova@novabana.sk

Pre Mestské zastupiteľstvo v Novej Bani

K bodu: Všeobecne záväzné nariadenie mesta Nová Baňa č...../2020 zo dňa 29.12.2020 o udržiavaní čistoty na území mesta Nová Baňa

Predkladá: Mgr. MVDr. Branislav Jaďud', MBA
primátor mesta Nová Baňa

Spracovateľ: Ing. Katarína Nad'ová,
referentka OVŽPaSM, MsÚ Nová Baňa

Materiál obsahuje:

- 1) Návrh na nariadenie
- 2) Dôvodová správa
- 3) Návrh - Všeobecne záväzné nariadenie mesta Nová Baňa č...../2020 zo dňa 29.12.2020 o udržiavaní čistoty na území mesta Nová Baňa

V Novej Bani dňa 29.12.2020

Návrh na nariadenie

Mestské zastupiteľstvo mesta Nová Baňa

s c h v a ľ u j e

Všeobecne záväzné nariadenie mesta Nová Baňa č./2020 zo dňa 29.12.2020 o udržiavaní čistoty na území mesta Nová Baňa

Dôvodová správa

Dôvodom k spracovaniu a predloženiu návrhu Všeobecne záväzného nariadenia mesta Nová Baňa o udržiavaní čistoty na území mesta Nová Baňa je splnenie si povinnosti zo zákona o obecnom zriadení č. 369/1990 (§ 4, ods.5) písm. a) bod 2), a to ustanovenie tohto nariadenia, cit.: *Obec vo veciach územnej samosprávy ustanoví nariadením pravidlá na udržiavanie čistoty v obci a ochranu verejnej zelene [odsek 3 písm. g)].*

Ďalším dôvodom k spracovaniu predloženého návrhu je prijatie zákona č. 106/2018 Z. z., ktorým sa mení a dopĺňa zákon č. 135/1961 Zb. o pozemných komunikáciách (cestný zákon) v znení neskorších predpisov (ďalej len „cestný zákon“). Nakoľko vyššie uvedenou novelou zákona bolo zmenené znenie § 9 ods. 2 a bol vypustený § 9 ods.3 cestného zákona. Do prijatia novely zákona boli vady v schodnosti chodníkov priľahlých k nehnuteľnosti povinní bez priesťahov odstraňovať vlastníci, správcovia alebo užívatelia priľahlých nehnuteľností, pokiaľ tieto vady vznikli znečistením, poľadovicou alebo snehom, čo bolo premietnuté aj VZN č. 14/2009 zo dňa 22.10.2009 o zabezpečení zjazdnosti a schodnosti miestnych komunikácií na území mesta Nová Baňa. Nové znenie § 9 ods. 2 cestného zákona ukladá povinnosť bez priesťahov odstraňovať závady v schodnosti miestnych komunikácií určených pre chodcov

alebo v schodnosti chodníkov správcov miestnych komunikácií. V zmysle uvedeného sa schválením tohto návrhu VZN zruší VZN č. 14/2009.

Návrh

Všeobecne záväzné nariadenie mesta Nová Baňa č...../2020 zo dňa 16.12.2020 o udržiavaní čistoty na území mesta Nová Baňa

Mesto Nová Baňa v súlade s ustanovením § 6 ods. 1 zákona č. 369/1990 Zb. o obecnom zriadení v znení neskorších predpisov (ďalej len zákon) a v súlade §4 ods. 5 písm. a) bod 2.) a §4 ods. 3 písm. g) zákona vydáva toto všeobecne záväzné nariadenie:

Článok I.

Úvodné ustanovenie

1. Toto všeobecne záväzné nariadenie (ďalej len VZN) sa vzťahuje na reguláciu činností a stanovenie povinností pre udržiavanie čistoty a ochranu verejných priestranstiev na území mesta Nová Baňa.

Článok II.

Vymedzenie základných pojmov

1. Udržiavaním čistoty sa rozumie taká činnosť, ktorá nespôsobuje znečistenie a poškodenie verejného priestranstva, ale zabezpečuje zveľaďovanie a zlepšenie životného prostredia na území mesta.
2. Verejným priestranstvom je každé miesto, ktoré slúži verejnosti, je verejne prístupné a ktoré možno obvyklým spôsobom používať. Sú to najmä pozemky vo vlastníctve mesta, miestne komunikácie, autobusové zastávky, parky, verejné priechody a pasáže, námestia, podjazdy, mosty.
3. Odpad je hnutelná vec alebo látka, ktorej sa jej držiteľ zbavuje, chce sa jej zbaviť alebo je v súlade so zákonom povinný sa jej zbaviť.¹⁾
4. Miestnymi komunikáciami sú všeobecne prístupné a užívané ulice, cesty a priestranstvá, parkoviská a chodníky vo vlastníctve mesta a verejné priestranstvá, ktoré slúžia miestnej doprave a sú zaradené do siete miestnych komunikácií, jednotne budované a spravované pre územie obce.

Článok III.

Udržiavanie čistoty a ochrana verejných priestranstiev

1. Udržiavanie čistoty a ochranu verejných priestranstiev zabezpečuje v meste Nová Baňa príspevková organizácia Technické služby mesta Nová Baňa na základe Zriaďovacej listiny pre zabezpečenie verejno - prospešných služieb.
2. Verejnoprospešnými službami sa rozumie najmä nakladanie s komunálnym odpadom a drobným stavebným odpadom, udržiavanie čistoty v obci, správa a údržba verejnej zelene, verejného osvetlenia, zásobovanie vodou a odvádzanie odpadových vôd, nakladanie s odpadovými vodami zo žúmp.
3. Každý obyvateľ je povinný počínať si tak, aby svojím konaním nespôsobil znečistenie, alebo poškodenie verejného priestranstva a je povinný podieľať sa na ochrane majetku mesta a na zveľaďovaní životného prostredia v meste.²⁾
4. V záujme zveľaďovania a ochrany verejného priestranstva sa na verejných priestranstvách zakazuje:
 - a) spaľovať zvyšky rastlín, lístia, smetí a odpadu na zemi alebo v zberných nádobách,
 - b) ponechávať, odhadzovať a vylievajú odpad na plochy verejného priestranstva ako sú zvyšky jedál, ohorky, smeti, stavebný odpad a iné
 - c) iným spôsobom znečisťovať verejné priestranstvo

1) § 2 zákona č. 79/2015 Zb. o odpadoch a o zmene a doplnení niektorých zákonov

2) § 3 odsek 3 zákona č. 369/1990 Zb. o obecnom zriadení

Článok IV.

Udržiavanie čistoty na miestnych komunikáciách

1. Udržiavanie čistoty na miestnych komunikáciách (ďalej len MK) na území mesta Nová Baňa zabezpečuje správca MK Technické služby mesta Nová Baňa (ďalej len správca) na základe zriaďovacej listiny podľa harmonogramu čistenia miestnych komunikácií.
2. Harmonogram čistenia MK je súbor postupu prác, ktorým sa určuje príslušná lokalita a časový interval čistenia jednotlivých miestnych komunikácií na území mesta Nová Baňa.
3. Zimnú údržbu MK v zimnom období vykonáva správca v zmysle operačného plánu zimnej údržby, ktorý obsahuje podrobnejšie informácie o spôsobe plánovania a vykonávania zimnej údržby.
4. Za schodnosť miestnych chodníkov určených pre chodcov je zodpovedný správca miestnych komunikácií.³⁾
5. Za znečistenie miestnych komunikácií, ktoré spôsobí alebo môže spôsobiť závalu v zjazdnosti, je zodpovedný ten, kto toto znečistenie spôsobil a je povinný ho odstrániť a komunikáciu uviesť do pôvodného stavu.³⁾

Článok V.

Kontrolná činnosť a sankcie

1. Kontrolnú činnosť dodržiavania tohto VZN vykonáva Mestská polícia v Novej Bani alebo poverený zamestnanec mestského úradu.
2. Pri porušení tohto VZN sa postupuje podľa všeobecných platných právnych predpisov.
3. Týmto VZN nie sú dotknuté práva, povinnosti a sankcie vyplývajúce z iných všeobecne záväzných nariadení mesta, ako aj zo všeobecne záväzných právnych predpisov.

Článok VI.

Záverečné ustanovenia

1. Toto VZN bolo prerokované a schválené na zasadnutí Mestského zastupiteľstva v Novej Bani dňa 29.12.2020, nariadením č./2020 a účinnosť nadobúda pätnástym dňom od jeho vyvesenia na úradnej tabuli mesta.
2. Dňom účinnosti tohto nariadenia sa ruší VZN mesta Nová Baňa č. 14/2009 zo dňa 22.10.2009 o zabezpečení zjazdnosti a schodnosti miestnych komunikácií na území mesta Nová Baňa.

VZN vyvesené na úradnej tabuli od 14.12.2020 do 28.12.2020

VZN schválené nariadením MsZ č./2020 dňa 29.12.2020

VZN vyvesené na úradnej tabuli od do2021

VZN účinné od dňa2021

Mgr. MVDr. Branislav Jad'ud', MBA
primátor mesta

3) § 9, ods. 2) zákon č. 135/1961 Zb. o pozemných komunikáciách

Návrh VZN vyvesený na úradnej tabuli od od 14.12.2020 do 28.12.2020

- **Pripomienky k návrhu VZN môžu fyzické a právnické osoby uplatniť do 23.12.2020** písomne, elektronicky alebo ústne na Mestskom úrade, Námestie slobody č.1, 968 01 Nová Baňa alebo elektronicky na e-mail: nadova@novabana.sk

Pre Mestské zastupiteľstvo v Novej Bani

K bodu: Všeobecne záväzné nariadenie mesta Nová Baňa č...../2020 zo dňa 29.12.2020 o udržiavaní a ochrane verejnej zelene na území mesta Nová Baňa

Predkladá: Mgr. MVDr. Branislav Jaďud', MBA
primátor mesta Nová Baňa

Spracovateľ: Ing. Katarína Naďová,
referentka OVŽPaSM, MsÚ Nová Baňa

Materiál obsahuje:

- 1) Návrh na nariadenie
- 2) Dôvodová správa
- 3) Návrh - Všeobecne záväzné nariadenie mesta Nová Baňa č...../2020 zo dňa 29.12.2020 o udržiavaní a ochrane verejnej zelene na území mesta Nová Baňa

V Novej Bani dňa 29.12.2020

Návrh na nariadenie

Mestské zastupiteľstvo mesta Nová Baňa

s c h v a ľ u j e

Všeobecne záväzné nariadenie mesta Nová Baňa č...../2020 zo dňa 29.12.2020 o udržiavaní a ochrane verejnej zelene na území mesta Nová Baňa

Dôvodová správa

Dôvodom k spracovaniu a predloženiu návrhu Všeobecne záväzné nariadenie mesta Nová Baňa č...../2020 zo dňa 29.12.2020 o udržiavaní a ochrane verejnej zelene na území mesta Nová Baňa je splnenie si povinnosti zo zákona o obecnom zriadení č. 369/1990 (§ 4, ods.5) písm. a) bod 2), a to ustanovenie tohto nariadenia, cit.: *Obec vo veciach územnej samosprávy ustanoví nariadením pravidlá na udržiavanie čistoty v obci a ochranu verejnej zelene [odsek 3 písm. g)].*

V zmysle platnej legislatívy je zakázané dreviny poškodzovať. Vzhľadom k tomu, že stromy sú dlhoveké organizmy, ktoré majú priaznivý vplyv na životné prostredie je potrebné systematicky plánovať ich odbornú údržbu a chrániť existujúce prvky zelene, ktoré sú k daným stanovištným podmienkam už prispôsobené. Prijatím VZN podporíme správny prístup k zeleni v meste z hľadiska jej základných biologických potrieb, aby následne mohla plniť potreby obyvateľov.

Návrh

Všeobecne záväzné nariadenie mesta Nová Baňa č...../2020 zo dňa 16.12.2020 o udržiavaní a ochrane verejnej zelene na území mesta Nová Baňa

Mesto Nová Baňa v súlade s ustanovením § 6 ods. 1 zákona č. 369/1990 Zb. o obecnom zriadení v znení neskorších predpisov (ďalej len zákon) a v súlade §4 ods. 5 písm. a) bod 2.) a §4 ods. 3 písm. g) zákona vydáva toto všeobecne záväzné nariadenie:

Článok I.

Úvodné ustanovenie

1. Toto všeobecne záväzné nariadenie (ďalej len VZN) upravuje podrobnosti o ochrane a údržbe verejnej zelene na území mesta Nová Baňa a upravuje niektoré povinnosti fyzických a právnických osôb vo vzťahu k verejnej zelene.

Článok II.

Vymedzenie základných pojmov

1. Verejná zeleň pre účely tohto VZN je súhrn všetkých voľne rastúcich a verejne prístupných rastlín, kríkov, stromov a porastov, vrátane trávnatých porastov a plôch, v prirodzenom alebo architektonicky upravenom prostredí, ktoré sa nachádzajú na pozemkoch vo vlastníctve alebo v správe mesta Nová Baňa a je verejnosti voľne prístupná.
2. Údržba verejnej zelene je jej nepretržité udržiavanie v dobrom kondičnom a zdravotnom stave tak, aby mohla plniť funkcie podľa svojho umiestnenia v urbánnom prostredí alebo vo voľnej krajine.
3. Ochrana verejnej zelene je komplexná činnosť zameraná na udržanie jej ekologických a estetických funkcií v urbánnom priestore, v prírode a krajine a na predchádzanie jej neodôvodneného odstraňovania.

Článok III.

Správa a údržba verejnej zelene

1. Správu a údržbu verejnej zelene zabezpečuje a vykonáva na území mesta Nová Baňa na základe zriaďovacej listiny príspevková organizácia mesta Nová Baňa - Technické služby mesta Nová Baňa, sídlom Dlhá lúka 18, 968 01 Nová Baňa.
2. Pri údržbe zelene postupuje podľa Plánu starostlivosti o verejnú zeleň, v ktorom sú bližšie uvedené podrobnosti ako organizácia, rozsah údržby zelene a výsadba novej zelene.

Článok IV.

Ochrana verejnej zelene

1. Cieľom ochrany zelene je predchádzať a obmedzovať zásahy, ktoré ohrozujú, poškodzujú alebo ničia stav a podmienky rastu a vývoja zelene. Každý je povinný dbať a riadiť sa podľa právnych ustanovení a predpisov vo veci ochrany prírody a krajiny.
2. V záujme ochrany verejnej zelene je na plochách verejnej zelene zakázané:
 - a) poškodzovať nadzemné alebo podzemné časti stromov, kríkov a bylín (kvetov a tráv), vrátane ich stanovišťa,
 - b) odcudzovať a trhať kvety, plody a iné časti rastlín,
 - c) umiestňovať staveniskové zariadenia, skládky stavebných hmôt, predajné stánky, informačné, reklamné a propagačné zariadenia, bez súhlasu správy verejnej zelene,
 - d) znečisťovať plochy zelene akýmkoľvek odpadom a vykonávať všetky činnosti, ktoré obmedzujú rast a vývoj rastlín, funkciu a racionálnu starostlivosť o plochy a prvky zelene,

- e) vykonávať prevádzkovú alebo dopravnú činnosť (parkovanie, prejazdy, otáčanie vozidiel),
- f) vypaľovať drevitý alebo bylinný porast, lístie, rastlinné zvyšky a spaľovať akýkoľvek odpad,
- g) vylievat' tekutý odpad pred prevádzkovými jednotkami ku stromom, na trávniky a ostatné verejné priestranstvá,
- h) nechať voľne sa pohybovať psov a iné zvieratá, mimo plôch na to určených,
- i) svojvoľne zakladať nové výsadby drevín, záhony kvetín, úžitkové záhradky alebo inak zaberat' plochy zelene na verejných priestranstvách, svojvoľne zriaďovat' chodníky a spevnené plochy bez súhlasu správcu verejnej zelene.

Článok V.

Poškodenie zelene

1. Za poškodenie zelene sa považuje poškodenie alebo zničenie plochy alebo prvku zelene.
2. Spôsobenú škodu na verejnej zeleni je povinný nahradiť každý kto škodu spôsobil, fyzická alebo právnická osoba, prípadne zákonní zástupcovia maloletých, mladistvých alebo nesvojprávnych osôb. Škoda sa nahrádza, ak je to možné alebo účelné, uvedením poškodenej veci do pôvodného stavu.
3. Za škody spôsobené zvieratami zodpovedajú ich majitelia alebo tí, ktorí majú zvieratá v opatere.

Článok VI.

Kontrolná činnosť a sankcie

1. Kontrolnú činnosť dodržiavania tohto VZN vykonáva Mestská polícia v Novej Bani, správca verejnej zelene alebo poverený pracovník MsÚ.
2. Pri porušení tohto VZN sa postupuje podľa všeobecných platných právnych predpisov.
3. Týmto VZN nie sú dotknuté práva, povinnosti a sankcie vyplývajúce z iných všeobecne záväzných nariadení mesta, ako aj zo všeobecne záväzných právnych predpisov.

Článok VII.

Záverečné ustanovenia

1. Toto VZN bolo prerokované a schválené na zasadnutí Mestského zastupiteľstva v Novej Bani dňa 29.12.2020, nariadením č./2020 a účinnosť nadobúda pätnástym dňom od jeho vyvesenia na úradnej tabuli mesta.

VZN vyvesené na úradnej tabuli od 14.12.2020 do 28.12.2020

VZN schválené nariadením MsZ č. /2020 dňa 29.12.2020

VZN vyvesené na úradnej tabuli od do2021

VZN účinné od dňa2021

Mgr. MVDr. Branislav Jad'ud', MBA
primátor mesta

Návrh VZN vyvesený na úradnej tabuli od od 14.12.2020 do 28.12.2020

- **Pripomienky k návrhu VZN môžu fyzické a právnické osoby uplatniť do 23.12.2020** písomne, elektronicky alebo ústne na Mestskom úrade, Námestie slobody č.1, 968 01 Nová Baňa alebo elektronicky na e-mail: nadova@novabana.sk



Pre Mestské zastupiteľstvo v Novej Bani

K bodu: **Program hospodárskeho rozvoja a sociálneho rozvoja mesta Nová Baňa na roky 2021-2027**

Predkladá: Mgr. MVDr. Branislav Jaďuď, MBA, primátor mesta

Spracovateľ: Mgr. Ľudmila Rajnohová, prednostka MsÚ

Materiál obsahuje: Návrh na uznesenie

V Novej Bani, dňa 29. decembra 2020

N á v r h n a u z n e s e n i e

Mestské zastupiteľstvo mesta Nová Baňa

a) s c h v a ľ u j e

Program hospodárskeho rozvoja a sociálneho rozvoja mesta Nová Baňa na roky 2021-2027.

D ô v o d o v á s p r á v a

Dokument „ Program hospodárskeho rozvoja a sociálneho rozvoja mesta Nová Baňa s výhľadom do roku 2027 (PHRSR) je strednodobý strategický dokument, ktorý na základe analýzy hospodárskeho a sociálneho rozvoja mesta stanovuje jeho strategické ciele a priority rozvoja. Je prostriedkom na napĺňanie vízie ďalšieho smerovania rozvoja mesta. Programom hospodárskeho rozvoja a sociálneho rozvoja mesta Nová Baňa sa uskutočňuje podpora rozvoja na úrovni miestnej samosprávy s dôrazom na sociálnu, ekonomickú a kultúrnu sféru. Je to program cielených opatrení, navrhnutý pre oživenie sociálneho, ekonomického a kultúrneho rozvoja mesta Nová Baňa, ktorý na základe výsledkov ročného hodnotenia bude priebežne aktualizovaný a dopĺňovaný.



**PROGRAM HOSPODÁRSKEHO ROZVOJA A SOCIÁLNEHO
ROZVOJA MESTA NOVÁ BAŇA**

PROGRAMOVACIE OBDOBIE 2021 - 2027



Formulár č. Ú 1 - Hlavička dokumentu PHRSR

Názov:	Program hospodárskeho rozvoja a sociálneho rozvoja mesta Nová Baňa 2021 - 2027
Územné vymedzenie :	Banskobystrický kraj, okres Žarnovica, mesto Nová Baňa – ŠÚJ 517097
Územný plán mesta schválený:	áno
Dátum schválenia PHRSR:	
Dátum platnosti:	2021 - 2027
Verzia	2.0.
Publikovaný verejne:	

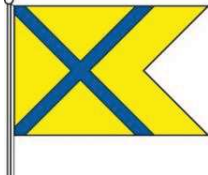
Nová Baňa	
Erb	Vlajka
	
Základné údaje	
Kraj:	Banskobystrický
Okres:	Žarnovica
Región:	Tekov
Poloha:	48°25'28"S 18°38'21"V
Nadmorská výška:	442 m.n.m.
Rozloha:	61,26 km ²
Počet obyvateľov:	7314 (31.12.2019)
Hustota obyvateľstva:	119,39 ob./km ²
Nacionále	
PŠČ	968 01
ŠÚJ	517097
EČV	ZC
Tel. predvoľba	+421-45
Oficiálne adresy	
Adresa:	Mestský úrad, Námestie Slobody 1, 968 01 Nová Baňa
Web:	www.novabana.sk
E-mail:	msu@novabana.sk
Telefón:	045 / 678 28 00



OBSAH

1 ÚVOD.....	5
ANALYTICKÁ ČASŤ PROGRAMU HOSPODÁRSKEHO ROZVOJA A SOCIÁLNEHO ROZVOJA NOVÁ BAŇA.....	11
2 ZÁKLADNÁ CHARAKTERISTIKA MESTA	12
2.1 HISTÓRIA MESTA.....	12
2.2 PRÍRODNÉ POMERY	13
2.3. TECHNICKÁ INFRAŠTRUKTÚRA.....	20
2.4. DOPRAVA	25
2.5. ŽIVOTNÉ PROSTREDIE.....	27
PÔDA	32
2.6. OBYVATEĽSTVO	34
2.7. VZDELANIE A ZAMESTNANOSŤ	44
2.8. BÝVANIE.....	46
2.9. PODNIKATEĽSKÉ SUBJEKTY A INŠTITÚCIE	49
2.10. ŠKOLSTVO A VZDELANIE	52
2.11. SOCIÁLNA SFÉRA	59
2.12. ZDRAVOTNÍCTVO	63
2.13. ŠPORT	64
2.14. KULTÚRA	65
2.15. UBYTOVACIE ZARIADENIA	69
2.16. STRAVOVACIE A REŠTAURACNÉ SLUŽBY	71
2.17. CESTOVNÝ RUCH	71
2.18. REKAPITULÁCIA ROZPOČTU MESTA ZA ROKY 2015 - 2019	74
2.19. SAMOSPRÁVA.....	74
MANAŽMENT A SPRÁVA MESTA	74
2.20. IDENTIFIKÁCIA HLAVNÝCH VONKAJŠÍCH FAKTOROV ROZVOJA ÚZEMIA A ANALÝZA VPLYVU VONKAJŠIEHO PROSTREDIA NA VÝVOJ SITUÁCIE V ÚZEMÍ	75
2.21. EX-POST HODNOTENIE PREDCHÁDZAJÚCEHO PHSR.....	77
3 SWOT ANALÝZY	78
3.1 INFORMATIZÁCIA MESTA	80
3.2. DOPRAVA A KOMUNIKÁCIE.....	81
3.3 TECHNICKÁ INFRAŠTRUKTÚRA	82
3.4 ODPADOVÉ HOSPODÁRSTVO.....	83
3.5 ŽIVOTNÉ PROSTREDIE	84
3.6 SOCIÁLNA OBLASŤ A ZDRAVOTNÍCTVO	85
3.7 ŠKOLSTVO A ŠPORT	86
3.8 KULTÚRA.....	87
3.9 PROPAGÁCIA A CESTOVNÝ RUCH	88
3.10 ADMINISTRATÍVA A BEZPEČNOSŤ	89
3.11 PROBLÉMOVÁ ANALÝZA – HLAVNÉ ODVETVOVÉ DISPARITY A VYMEDZENIE CIELOVÝCH SKUPÍN SO SÚSTREDENOU PODPOROU MESTA NOVÁ BAŇA.	90
TECHNICKÁ INFRAŠTRUKTÚRA	92
ŽIVOTNÉ PROSTREDIE.....	93
SOCIÁLNA OBLASŤ A ZDRAVOTNÍCTVO.....	93
ŠKOLSTVO A ŠPORT	94
KULTÚRA.....	94
PROPAGÁCIA A CESTOVNÝ RUCH.....	94
STRATEGICKÁ ČASŤ PROGRAMU HOSPODÁRSKEHO ROZVOJA A SOCIÁLNEHO ROZVOJA NOVÁ BAŇA.....	97
4 VÍZIA A POSLANIE MESTA NOVÁ BAŇA.....	98
5 FORMULÁCIA A NÁVRH STRATÉGIE	101
STRATEGICKÝ CIEĽ	101
FORMULÁCIA A NÁVRH STRATÉGIE	102
PROGRAMOVÁ ČASŤ PROGRAMU HOSPODÁRSKEHO ROZVOJA A SOCIÁLNEHO ROZVOJA NOVÁ BAŇA.....	106
5.1 PROGRAM 1. INFORMATIZÁCIA MESTA.....	107
5.2 PROGRAM 2. DOPRAVA A KOMUNIKÁCIE	107



5.3	PROGRAM 3. TECHNICKÁ INFRAŠTRUKTÚRA	108
5.4	PROGRAM 4. ODPADOVÉ HOSPODÁRSTVO	108
5.5	PROGRAM 5. ŽIVOTNÉ PROSTREDIE	109
5.6	PROGRAM 6. SOCIÁLNE SLUŽBY A ZDRAVOTNÍCTVO	109
5.7	PROGRAM 7. VZDELÁVANIE A ŠPORT	110
5.8	PROGRAM 8. KULTÚRA	111
5.9	PROGRAM 9. PROPAGÁCIA A CESTOVNÝ RUCH	111
5.10	PROGRAM 10. ADMINISTRATÍVA A BEZPEČNOSŤ	112

6 MERATEĽNÉ INDIKÁTORY..... 112

6.1	PROGRAM 1. INFORMATIZÁCIA MESTA	112
6.2	PROGRAM 2. DOPRAVA A KOMUNIKÁCIE	113
6.3	PROGRAM 3. TECHNICKÁ INFRAŠTRUKTÚRA	114
6.4	PROGRAM 4. ODPADOVÉ HOSPODÁRSTVO	115
6.5	PROGRAM 5. ŽIVOTNÉ PROSTREDIE	115
6.6	PROGRAM 6. SOCIÁLNE SLUŽBY A ZDRAVOTNÍCTVO	116
6.7	PROGRAM 7. VZDELÁVANIE A ŠPORT	117
6.8	PROGRAM 8. KULTÚRA	118
6.9	PROGRAM 9. PROPAGÁCIA A CESTOVNÝ RUCH	119
6.10	PROGRAM 10. ADMINISTRATÍVA A BEZPEČNOSŤ	119

REALIZAČNÁ ČASŤ PROGRAMU HOSPODÁRSKEHO ROZVOJA A SOCIÁLNEHO ROZVOJA NOVÁ BAŇA..... 120

2021 - 2027 120

REALIZAČNÁ ČASŤ JE ZAMERANÁ NA POPIS POSTUPOV INŠTITUCIONÁLNEHO ZABEZPEČENIA FORMOU PARTNERSTVA A ORGANIZAČNÉ ZABEZPEČENIE REALIZÁCIE PROGRAMU ROZVOJA MESTA, SYSTÉM MONITOROVANIA A HODNOTENIA PLNENIA PROGRAMU ROZVOJA MESTA S USTANOVENÍM MERATEĽNÝCH UKAZOVATEĽOV, VECNÝ A ČASOVÝ HARMONOGRAM REALIZÁCIE PROGRAMU ROZVOJA MESTA FORMOU AKČNÝCH PLÁNOV. 121

7 INŠTITUCIONÁLNE A ORGANIZAČNÉ ZABEZPEČENIE REALIZÁCIE PHRSR MESTA NOVÁ BAŇA 121

7.1	SYSTÉM MONITOROVANIA A HODNOTENIA PLNENIA PHRSR	122
7.2	KOMUNIKAČNÝ PLÁN.....	124

8 AKČNÝ PLÁN 125

8.1	PROGRAM 1. INFORMATIZÁCIA MESTA	125
8.2	PROGRAM 2. DOPRAVA A KOMUNIKÁCIE	125
8.3	PROGRAM 3. TECHNICKÁ INFRAŠTRUKTÚRA	126
8.4	PROGRAM 4. ODPADOVÉ HOSPODÁRSTVO	127
8.5	PROGRAM 5. ŽIVOTNÉ PROSTREDIE	128
8.6	PROGRAM 6. SOCIÁLNE SLUŽBY A ZDRAVOTNÍCTVO	129
8.7	PROGRAM 7. VZDELÁVANIE A ŠPORT	130
8.8	PROGRAM 8. KULTÚRA.....	131
8.9	PROGRAM 9. PROPAGÁCIA A CESTOVNÝ RUCH	131
8.10	PROGRAM 10. ADMINISTRATÍVA A BEZPEČNOSŤ	132

FINANČNÁ ČASŤ PROGRAMU HOSPODÁRSKEHO ROZVOJA A SOCIÁLNEHO ROZVOJA NOVÁ BAŇA..... 133

2021 - 2027 133

9 FINANČNÝ PLÁN PROGRAMU..... 134

9.1	PROGRAM 1. INFORMATIZÁCIA MESTA	ERROR! BOOKMARK NOT DEFINED.
9.2	PROGRAM 2. DOPRAVA A KOMUNIKÁCIE	ERROR! BOOKMARK NOT DEFINED.
9.3	PROGRAM 3. TECHNICKÁ INFRAŠTRUKTÚRA	ERROR! BOOKMARK NOT DEFINED.
9.4	PROGRAM 4. ODPADOVÉ HOSPODÁRSTVO	ERROR! BOOKMARK NOT DEFINED.
9.5	PROGRAM 5. ŽIVOTNÉ PROSTREDIE	ERROR! BOOKMARK NOT DEFINED.
9.6	PROGRAM 6. SOCIÁLNE SLUŽBY A ZDRAVOTNÍCTVO	ERROR! BOOKMARK NOT DEFINED.
9.7	PROGRAM 7. VZDELÁVANIE A ŠPORT	ERROR! BOOKMARK NOT DEFINED.
9.8	PROGRAM 8. KULTÚRA.....	ERROR! BOOKMARK NOT DEFINED.
9.9	PROGRAM 9. PROPAGÁCIA A CESTOVNÝ RUCH	ERROR! BOOKMARK NOT DEFINED.
9.10	PROGRAM 10. ADMINISTRATÍVA A BEZPEČNOSŤ	ERROR! BOOKMARK NOT DEFINED.
	FINANČNÉ ZABEZPEČENIE PHSR	134

10 ZÁVER 134

11 POUŽITÁ LITERATÚRA 135



1 ÚVOD

Dokument „ Program hospodárskeho rozvoja a sociálneho rozvoja mesta Nová Baňa s výhľadom do roku 2027 (PHRSR) je strednodobý strategický dokument, ktorý na základe analýzy hospodárskeho a sociálneho rozvoja mesta stanovuje jeho strategické ciele a priority rozvoja. Je prostriedkom na napĺňanie vízie ďalšieho smerovania rozvoja mesta. Programom hospodárskeho rozvoja a sociálneho rozvoja mesta Nová Baňa sa uskutočňuje podpora rozvoja na úrovni miestnej samosprávy s dôrazom na sociálnu, ekonomickú a kultúrnu sféru. Je to program cielených opatrení, navrhnutý pre oživenie sociálneho, ekonomického a kultúrneho rozvoja mesta Nová Baňa, ktorý na základe výsledkov ročného hodnotenia bude priebežne aktualizovaný a doplňovaný.

Formulár č. Ú 2 - Zámer spracovania PHRSR

Zámer spracovania PHRSR	
Názov dokumentu	- Program hospodárskeho rozvoja a sociálneho rozvoja mesta Nová Baňa na roky 2021 - 2027
Forma spracovania	- pracovníkmi samosprávy, - s pomocou externých odborníkov (spolupráca),
Riadenie procesu spracovania	- pracovné skupiny boli zložené z vedenia mesta, zamestnancov MÚ, - poslanci MsZ boli oslovení elektronickou komunikáciou, - spracovania PHRSR sa zúčastnili aj RO a PO organizácie v zriaďovateľskej pôsobnosti mesta, - súčasťou prieskumu boli aj ostatné organizácie a podnikateľské subjekty v meste, - zapojenie verejnosti a komunikácia s verejnosťou: zapojenie sa realizovalo prostredníctvom dotazníkového prieskumu, informovanie prebiehalo formou www stránky a elektronicky z dôvodu obmedzení v dôsledku pandémie COVID-19 a s tým súvisiacej nepriaznivej epidemiologickej situácie.
Obdobie spracovania	- PHRSR bol spracovaný v priebehu druhej polovice roka 2020 - harmonogram spracovania je uvedený v nasledujúcej tabuľke.
Financovanie spracovania	- náklady na vlastné spracovanie boli financované z rozpočtu mesta KZ 41.

Zdroj: Weisová, Bernátová: Strategické plánovanie samosprávy, Municipalia 2012

Formulár č. Ú 3 - Harmonogram spracovania PHRSR

Harmonogram spracovania PHRSR												
Termín	I	II	III	IV	V	VI	VII	VIII	IX	X	XI	XII
Úvod												
Analytická časť												
Strategická časť												
Programová časť												
Realizačná časť												
Finančná časť												
Záver												

Zdroj: Weisová, Bernátová: Strategické plánovanie samosprávy, Municipalia 2012

Bol spracovaný na základe zákona Národnej rady SR č. 539/2008 Z. z. o podpore regionálneho rozvoja (v znení č. 309/2014 Z. z., 378/2016 Z. z., 58/2018 Z. z., 313/2018 Z. z., 221/2019 Z. z., 134/2020 Z. z.), ktorý definuje Program hospodárskeho rozvoja a sociálneho rozvoja mesta ako strednodobý programový dokument, obsahujúci analýzu hospodárskeho a sociálneho rozvoja mesta, hlavné smery jej vývoja, ustanovenie cieľov, prvoradých potrieb a úloh vo všetkých oblastiach života mesta. Súčasťou programu je aj návrh jeho administratívneho a finančného zabezpečenia. Zákon stanovuje aj úlohy, týkajúce sa vypracovávaní, schvaľovania, zabezpečenia plnenia a pravidelného vyhodnocovania predmetného programového dokumentu. Pri spracovaní programu boli rešpektované zásady regionálnej politiky vlády Slovenskej republiky a princípy regionálnej politiky Európskej únie zakotvené najmä v nariadení Rady (ES) č. 1266/1999 (nariadenie o štrukturálnych fondoch).

Formulár č. Ú 7 - Použité participatívne metódy

Metóda	Informovanie verejnosti	Získavanie názorov verejnosti	Zohľadnenie názorov verejnosti
Tlačené materiály			
Verejné informačné tabule	áno		
Informačné formuláre, tabuľky údajov,	áno		



Internetové stránky	áno		
Využitie existujúcich médií			
Zverejňovanie informácií v miestnej tlači	áno	áno	
Stretnutia			
Stretnutia s kľúčovými ľuďmi/skupinami	áno	áno	áno
Návšteva v dotknutom území	áno	áno	áno
Verejné pripomienkovanie elektronicky	áno	áno	áno
Využitie miestnych ľudí na získavanie názorov	áno	áno	áno
Rozhovory a prieskumy			
Dotazník pre záujmové skupiny	áno	áno	
Dotazník pre širokú verejnosť	áno	áno	
Poradné skupiny			
Miestne poradné skupiny	áno	áno	áno
Riešenie problémov			
Rokovanie bez prítomnosti moderátora/facilitátora	áno	áno	áno

Zdroj: vlastné spracovanie

Program sociálneho, ekonomického a kultúrneho rozvoja mesta Nová Baňa je súčasťou sústavy základných dokumentov podpory regionálneho rozvoja v Slovenskej republike. Táto sústava je členená na strategické a programové dokumenty vypracovávané na úrovni štátu, sektorov, samosprávnych krajov, regiónov a obcí a programové dokumenty Európskej únie (pre využitie zdrojov predvstupových a štrukturálnych fondov).

Východiskové podklady

Podpora regionálneho rozvoja sa uskutočňuje v súlade s programovaním na:

Miestnej úrovni

- **Program hospodárskeho a sociálneho rozvoja mesta**, ktorý je strednodobý programový dokument spracovaný na úrovni mesta,
- Program odpadového hospodárstva,
- **Viacročný rozpočet mesta**
- **Územný plán mesta**
- **Komunitný plán sociálnych služieb**

Národnej úrovni

- **Partnerská dohoda** Úradu vlády SR predstavuje Centrálny koordinačný orgán pre fondy EÚ v podmienkach SR.
- **Pozičný dokument Európskej komisie k Partnerskej dohode a programom SR** - pozičný dokument identifikuje z pohľadu Európskej komisie hlavné rozvojové potreby s možnosťou financovania opatrení v rámci fondov Spoločného strategického rámca EÚ v podmienkach SR,
- **Stratégia financovania Európskych štrukturálnych a investičných fondov pre programové obdobie 2021 – 2027**,
- **Integrovaný regionálny operačný program „IROP“** - predstavuje programový dokument SR pre programové obdobie 2021 – 2027,
- **Sektorový operačný program**, ktorý je strednodobý dokument vypracovaný pre vopred určené sektory,
- **Program hospodárskeho rozvoja a sociálneho rozvoja Banskobystrického samosprávneho kraja (PHSR BBSK)**, ktorý je strednodobý programový dokument, je v súlade s cieľmi a prvoradými potrebami ustanovenými v národnom pláne a s podkladom na vypracovanie príslušného regionálneho operačného programu

Nadnárodnej úrovni

Programové dokumenty Európskej únie pre využitie štrukturálnych fondov

Jednotlivé strategické dokumenty sú vypracovávané vo vzájomnej nadväznosti a postupnosti.



Implementácia

Implementácia Programu hospodárskeho rozvoja a sociálneho rozvoja mesta Nová Baňa je zložitý a náročný proces. Za jeho realizáciu so zabezpečením všetkých väzieb na strategické a programové dokumenty SR a EÚ budú zodpovední predstavitelia samosprávy mesta Nová Baňa. Návrh spôsobu implementácie bude treba dopĺňať v súlade s organizačnou štruktúrou samosprávneho úradu, jeho kompetenciami v nadväznosti na vývoj v oblasti legislatívy, predovšetkým v oblasti nakladania s finančnými prostriedkami. Pri posudzovaní jednotlivých projektov sme použili procesnú analýzu, ktorej hlavným cieľom bolo analyzovať proces premeny vstupov pomocou použitia súboru finančných, ľudských a technologických zdrojov.

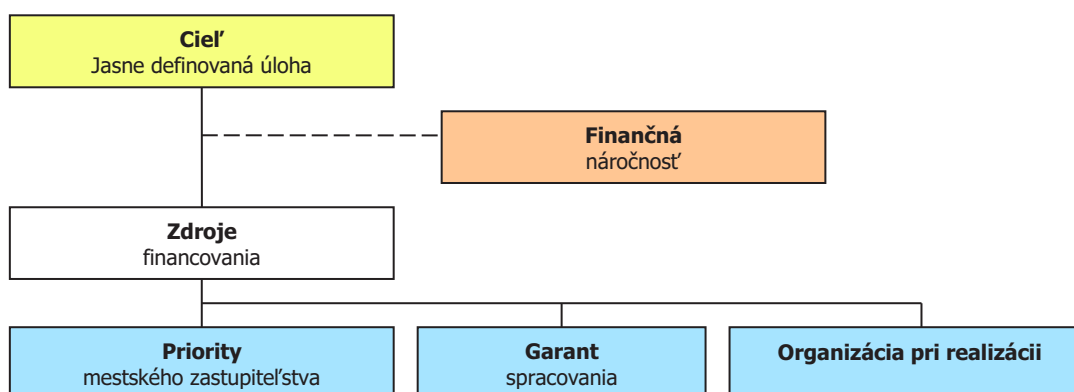

Finančné zabezpečenie

V zmysle zákona č. 539/2008 Z. z. o podpore regionálneho rozvoja (v znení č. 309/2014 Z. z., 378/2016 Z. z., 58/2018 Z. z., 313/2018 Z. z., 221/2019 Z. z., 134/2020 Z. z.), sa financovanie regionálneho rozvoja realizuje na troch úrovniach: Na mikroregionálnej úrovni je možné rozvojové aktivity financovať jedine združovaním zdrojov nižšej úrovne, čiže obcí. Samosprávy nemajú spoločný zdroj financovania. V súčasnej situácii je možné rozvojové aktivity financovať buď z rozpočtov jednotlivých obcí v prípade individuálnych projektov alebo združením financií viacerých obcí v prípade spoločných projektov. V prípade financovania projektov majúci význam v kontexte priorit celého kraja zohráva významnú úlohu Banskobystrický samosprávny kraj a financovanie inštitúcií v jeho zriaďovateľskej kompetencii. Ďalšími doplnkovými zdrojmi, ktoré možno definovať na úrovni jednotlivých aktivít sú predovšetkým štrukturálne fondy EÚ. Ich využitie v rámci jednotlivých aktivít je možné stanoviť len indikatívne bez určenia výšky požadovanej podpory s cieľom prispieť ku koordinácii realizácie rozvojových aktivít.

- Pri zostavovaní finančného plánu a zaisťovaní finančnej podpory je potrebné zamerať sa na tie opatrenia, ktoré sú nedostatočne podporované zo štátneho rozpočtu, alebo nie sú podporované vôbec.
- Pri zabezpečovaní základných potrieb občanov postupuje samospráva podľa zákona číslo 369/1990 Z.z. O obecnom zriadení a v zmysle zákona č. 138/1991 Zb. O majetku obcí v znení neskorších predpisov.
- Na plnenie svojich úloh má mesto okrem finančných prostriedkov poukázaných od štátu v rámci delimitácie k dispozícii nasledovné financie: príjmy z miestnych daní a poplatkov, zdroje Štrukturálnych fondov Európskej únie v rámci programovacieho obdobia 2021 - 2027.

Zdroje a dokumenty

V súlade so snahou Slovenskej republiky o znižovanie rozdielov na úrovni rozvoja jednotlivých regiónov boli východiskom pri príprave Programu hospodárskeho a sociálneho rozvoja mesta Nová Baňa nasledovné strategické dokumenty:

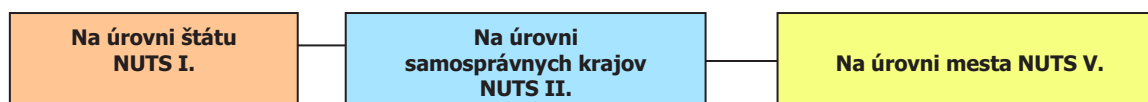



Podporné materiály

Pri vypracovaní Programu hospodárskeho rozvoja a sociálneho rozvoja mesta Nová Baňa boli použité aj prognostické údaje vypracované Ministerstvom dopravy, výstavby a regionálneho rozvoja SR. Hlavnou úlohou prognostických údajov je podporiť vypracovanie tohto programu a zabezpečiť tým zvýšenie efektívnosti procesov strategického plánovania a kvality tohto dokumentu. Toto zabezpečenie je dané prepojením Systému strednodobého výhľadu hospodárskeho a sociálneho vývoja a vecnej roviny strategického plánovania.

Mesto Nová Baňa má nasledovné možnosti čerpania mimorozpočtových zdrojov na dosahovanie svojich cieľov a priorít v zmysle stanovených tematických cieľov stratégie Európa 2020 a prioritných oblastí Pozičného dokumentu:

Partnerská dohoda (ďalej len „PD“), ako obdoba súčasného Národného strategického referenčného rámca, obsahuje záväzky členského štátu, že pridelené alokácie pre politiku súdržnosti EÚ sa využijú na implementáciu stratégie Európa 2020. Partnerská dohoda obsahuje aj návrh operačných programov.

Operačné programy (ďalej len „OP“) sú hlavným riadiacim nástrojom pre využívanie fondov EU. Na zabezpečenie naplnenia cieľov stratégie Európa 2020 vypracovala EK tzv. „kondicionality“, t.j. podmienky, ktoré musia členské štáty splniť, jednak sú to podmienky ex ante, ktoré musia byť zavedené pred poskytnutím prostriedkov z fondov, ako aj podmienky ex post, podľa ktorých bude uvoľnenie dodatočných prostriedkov z fondov závisieť na výkonnosti a dosahovaní cieľov stratégie Európa 2020.

Tematické ciele v súlade so stratégiou Európa 2020:

- 1) posilnenie výskumu, technologického rozvoja a inovácií;
- 2) zlepšenie prístupu k informáciám a komunikačným technológiám a zlepšenie ich využívania a kvality;
- 3) zvýšenie konkurencieschopnosti malých a stredných podnikov a poľnohospodárskeho sektora (v prípade EPFRV) a sektora rybného hospodárstva a akvakultúry (v prípade EFNRH);
- 4) podpora prechodu na nízkouhlíkové hospodárstvo vo všetkých sektoroch;
- 5) podpora prispôsobovania sa zmenám klímy, predchádzania a riadenia rizík;
- 6) ochrana životného prostredia a presadzovanie efektívneho využívania zdrojov;
- 7) podpora udržateľnej dopravy a odstraňovanie prekážok v kľúčových sieťových infraštruktúrach;
- 8) podpora zamestnanosti a mobility pracovnej sily;
- 9) podpora sociálneho začlenenia a boj proti chudobe;
- 10) investovanie do vzdelania, zručností a celoživotného vzdelávania;
- 11) zvyšovanie inštitucionálnych kapacít a efektivity verejnej správy.

Pozičný dokument definuje nasledujúce prioritné oblasti:

- podnikateľské prostredie priaznivé pre inovácie
- infraštruktúra pre hospodársky rast a zamestnanosť
- rozvoj ľudského kapitálu a zlepšenie účasti na trhu práce
- trvalo udržateľné a efektívne využívanie prírodných zdrojov
- moderná a profesionálna verejná správa

Priority stanovené v Pozičnom dokumente boli použité ako podklad pre prípravu najdôležitejších strategických dokumentov SR pre čerpanie fondov EU: Partnerskej dohody a operačných programov.

Iné možnosti externého financovania:

- Dotácie úradu vlády SR
- Dotačné schémy jednotlivých ministerstiev
- Švajčiarsky finančný mechanizmus
- Nórske fondy
- Envirofond
- Iné fondy
- Nadácie



- Inštitúcie a organizácie poskytujúce grantové schémy (napr. banky, veľkoobchodné reťazce...)

Uplatnenie integrovaného prístupu

rozmer - 1

Rôzne aspekty života miest – environmentálny, hospodársky, sociálny a kultúrny – sú vzájomne prepojené a úspech v rozvoji samosprávy možno dosiahnuť len prostredníctvom integrovaného prístupu. Opatrenia týkajúce sa fyzickej obnovy sa v PHRSR skombinovali s opatreniami na podporu vzdelávania, hospodárskeho rozvoja, sociálneho začleňovania a ochrany životného prostredia. Predpokladom toho je rozvoj silných partnerstiev medzi miestnymi obyvateľmi, občianskou spoločnosťou, miestnym hospodárstvom a rôznymi úrovňami správy. Takýto prístup je osobitne dôležitý v súčasnosti vzhľadom na vážnosť problémov, pred ktorými momentálne samospráva stojí. Tieto problémy siahajú od konkrétnych demografických zmien cez dôsledky hospodárskej stagnácie v súvislosti s tvorbou pracovných miest a sociálnym pokrokom až po dôsledky zmeny klímy. Reakcia na tieto problémy bude mimoriadne dôležitá na dosiahnutie inteligentnej, udržateľnej a inkluzívnej spoločnosti.

rozmer – 2

PHSR mesta Nová Baňa integruje všetky dokumenty na miestnej úrovni ako aj ciele a priority národných strategických dokumentov a dokumentov EÚ. PHRSR mesta Nová Baňa 2021 - 2027 integruje a nadväzuje na Koncepciu hospodárskeho a sociálneho rozvoja mesta Nová Baňa, ÚPD mesta, viacročný rozpočet. PHRSR mesta vychádza a integruje strategické dokumenty na národnej úrovni ako Partnerská dohoda, ktorá určuje stratégiu, priority a podmienky SR na využívanie fondov EÚ.

rozmer – 3

Integrovaný prístup bol uplatnený pri procese spracovania strategického dokumentu, kde boli zohľadnené predstavy, potreby a požiadavky jednotlivých zainteresovaných skupín ako sú obyvatelia, rozpočtové a príspevkové organizácie zriadené v rámci pôsobnosti mesta, mimovládne organizácie, záujmové skupiny obyvateľov, podnikateľské subjekty, mesto a jeho jednotlivé orgány: poslanci MsZ, primátor, komisie. Integrovaný prístup bol uplatnený v prípravnej fáze spracovania PHRSR, prostredníctvom dotazníkového prieskumu pri jednotlivých skupinách. Následne bol integrovaný prístup uplatnený v rámci schvaľovacej fázy PHRSR, kde bol návrh dokumentu zaslaný zainteresovaným skupinám na záverečnú úpravu, doplnenie a odsúhlasenie.

rozmer – 4

Integrovaný prístup bol uplatnený v prípade finančného zabezpečenia jednotlivých priorít a cieľov. Financovanie sa realizuje z viacerých zdrojov – verejných a súkromných. Verejné zdroje uplatňujú integrovaný prístup z hľadiska horizontálneho ako aj vertikálneho. Z horizontálneho hľadiska predstavuje kombinovanie viacerých možných zdrojov EÚ (Operačných programov). Z vertikálneho hľadiska sú integrované zdroje EÚ, úrovne SR, VÚC a nakoniec na najnižšej úrovni miestnej samosprávy.



Fázy strategického plánovania a definovanie zodpovednosti

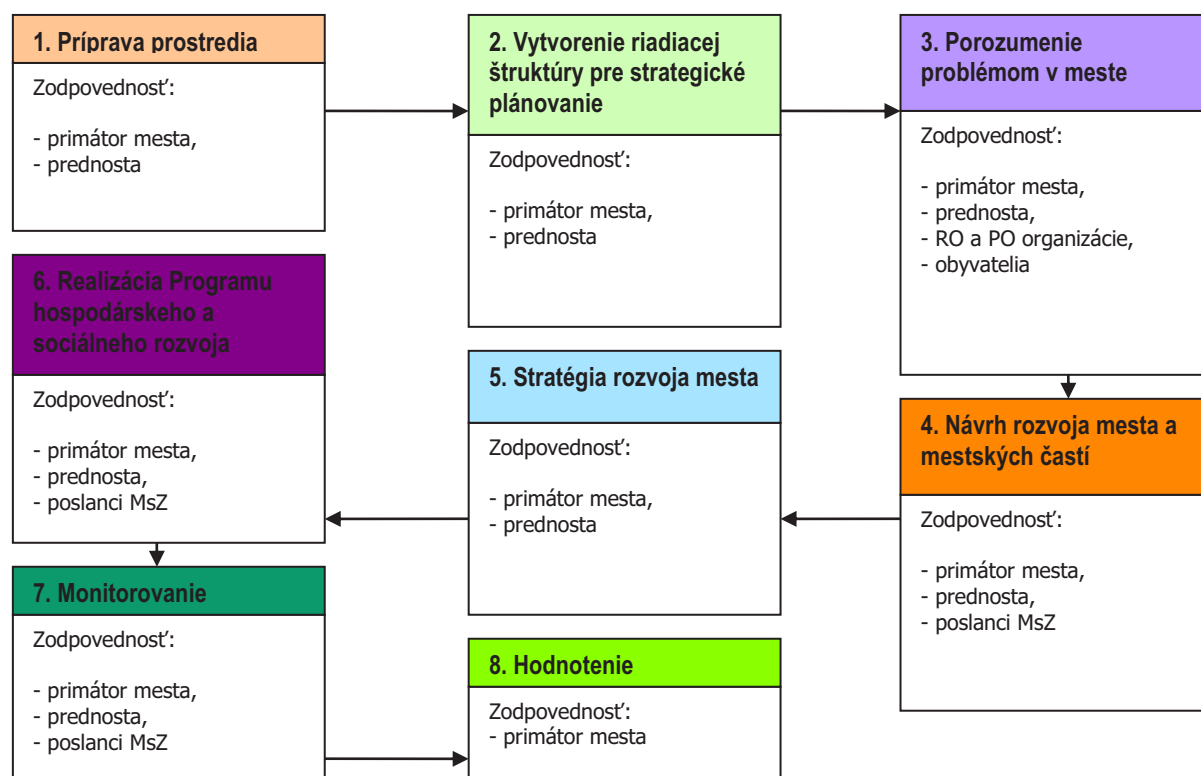

1	Vyvolarie dopytu v meste Nová Baňa. Sformovanie prvotnej pracovnej skupiny. Určenie, koho je treba do prípravy PHRSR zapojiť. Spôsob oslovenia a prizvania ďalších účastníkov – dotazníkový prieskum. Príprava informačnej stratégie. Zapojenie všetkých účastníkov procesu.
2	Vytvorenie organizačnej a riadiacej štruktúry pre spracovanie PHRSR. Stanovenie pravidiel rokovania riadiacej štruktúry. Predstavenie cieľov, záujmov a potrieb všetkých účastníkov.
3	Vytvorenie a zverejnenie mechanizmov pre aktívnu spoluúčasť verejnosti. Uskutočnenie analýzy potrieb a zhodnotenie existujúcich zdrojov. Zhodnotenie silných a slabých stránok mesta. Vymenovanie príležitostí a rizík a naznačenie trendov pre rozvoj mesta v jednotlivých oblastiach.
4	hlavné hodnoty, ktoré tvoria jej základ a ktoré určia pri spracovaní PHRSR smer, ktorým sa budú jednotlivé oblasti uberať, cieľ, ktorý má byť dosiahnutý a priority rozvoja, prekážky, ktoré bude nutné prekonať pri rozvoji, regionálne aj nadregionálne zdroje, ktoré je možné využiť na rozvoj.
5	Plán postupných krokov a úloh na dosiahnutie stanovených cieľov a priorít. Systém sledovania realizácie PHRSR. Spracovanie konečnej verzie PHRSR. Predloženie textu PHRSR na pripomienkovanie verejnosti. Schválenie PHRSR zastupiteľstvom.
6	Uskutočňovanie plánu. Ročné vyhodnocovanie plánu. Informovanie verejnosti o uskutočňovaní PHRSR. Prieběžné vyhľadávanie a zapájanie nových partnerov. Nástroje umožňujúce uskutočniť zmeny v pôvodnom PHRSR.

Zdroj: Woleková, Mezianová, 2004, s.14 – 17.



Analytická časť Programu hospodárskeho rozvoja a sociálneho rozvoja Nová Baňa
2021 - 2027



2 ZÁKLADNÁ CHARAKTERISTIKA MESTA

Z hľadiska administratívneho členenia je mesto súčasťou okresu Žarnovica súčasťou Vyššieho územného celku Banská Bystrica.

Základná charakteristika mesta Nová Baňa (k 31.12.2019)

Kód mesta	Žarnovica
Názov okresu	Banskobystrický
Názov kraja	mesto
Štatút obce	968 01
PSČ	+421-45
Telefónne smerové číslo	1337
Prvá písomná zmienka o obci - meste - rok	442
Nadmorská výška obce - mesta v m	61,26
Celková výmera územia mesta [km ²]	119,39
Hustota obyvateľstva na km ²	7314
Počet obyvateľov k 31.12.2019	
Zdroj: ŠU SR	

Na základe údajov zo Štatistického úradu za rok 2019 sa počtom obyvateľov 7 314 zaraďuje mesto do kategórie menších mestských sídel. V okolitej sídelnej štruktúre existujú menšie až stredne veľké vidiecke obce, ktoré sú združené v mikroregióne Nová Baňa. Poslaním mikroregiónu je všestranná podpora rozvoja územia, iniciovanie aktivít v oblasti cestovného ruchu, hlavne so zameraním na vidiecky turizmus a agroturistiku, zachovanie a ochrana miestneho kultúrneho dedičstva, zveľadenie prírodných a krajinných hodnôt, oživovanie miestnych tradícií a zvykov a podobne. Mikroregión Nová Baňa má rozlohu 23 600 ha a tvoria ho katastrálne územia mesta Nová Baňa a prilahlých obcí Hronský Beňadik, Orovnica, Tekovská Breznica, Brehy, Voznica, Rudno nad Hronom, Veľká Lehota a Malá Lehota. Pri vstupe do mikroregiónu z juhozápadnej strany pri obci Hronský Beňadik sa návštevníkovi otvára úplne iná scenéria krajiny. Roviny a mierne pahorkatiny vystriedajú bohato členité listnaté lesy prudko klesajúce do údolia rieky Hron (KPSS, 2019, s.12).

2.1 HISTÓRIA MESTA

Historický vývoj starobylého slobodného kráľovského banského mesta Nová Baňa odráža počiatky ťažby drahých kovov, jeho postupný rast a premeny. 40. roky 20. storočia. Najstaršie stopy osídlenia tejto lokality vedú k neskorej dobe kamennej, na čo poukazujú archeologické nálezy kamenných sekeromlatov z "Mlynárovho vrchu". Známý ojedinelý nález bronzového sekeromlatu z "Janíkových zemí" je zo strednej doby bronzovej (okolo roku 1 500 pred n.l.). Dokladom obchodných kontaktov tejto oblasti v dobe rímskej sú nálezy mincí, datovaných do 2. a 3. stor. n.l. Súčasťou reťaze výšinných opevnených hradísk, chrániacich cestu Pohroním v nepokojnom povetkomoravskom období a v intenciách vznikajúceho uhorského štátu je "Zámčisko" neďaleko Novej Bane. Toto rozsiahle hradisko, majúce pravdepodobne útočistný charakter, bolo opevnené mohutným valom a priekopu, ktoré sú dodnes v teréne viditeľné. Pred rokom 1337, z ktorého pochádza najstaršia písomná zmienka o osade Seunich - neskoršej Novej Bane, narazili na tomto území ťažiarci z Pukanca na zlato. Najväčší rozmach baníctva a stredovekého mesta je zaznamenaný v 2. polovici 14. storočia, kedy sa Nová Baňa zaradila medzi sedem hornouhorských banských miest. Po krátkej epoche rozkvetu, zažíva však mesto, vtiahnuté do víru vnútorných nepokojov v Uhorsku a protitureckých vojen jednu ranu osudu za druhou - zničenie mesta Turkami v roku 1664, stavovské povstania a morovú epidémiu, ktoré mesto v 17. storočí takmer vyludnili. Problémy spodnej vody v baniach negatívne pôsobili i na ďalší rozvoj baníctva. Zatopené banské diela mal zachrániť atmosférický ohňový stroj, zostrojený v roku 1722 anglickým konštruktérom Isaacom Potterom (model stroja sa nachádza v Pohronskom múzeu v Novej Bani). Bol to prvý parný stroj na Európskom kontinente. V roku 1723 tu vzniká účastinná spoločnosť na ťažbu zlata. Striedajúc úspechy s neúspechmi pokračovali ťažiarci v ťažbe do roku 1887, kedy boli tunajšie bane pre nerentabilnosť zatvorené osné žily. Zo vzrastu počtu mlynov na drvenie rudy možno usudzovať, že boli veľmi výnosné, čo napomohlo pretvoreniu pôvodnej osady na aglomeráciu mestského typu. V roku 1345 získala postavenie slobodného kráľovského a banského mesta a postupne dostala i výsady: právo trhu, právo meča, míľové právo. Z hľadiska správnej organizácie sú dôkazom vlastnej samosprávy listiny z rokov 1345, 1346 a 1347. Členovia mestskej rady sú doložení v mandáte Ľudovíta I. z 8. septembra 1345. Metačná listina, v ktorej sú vyznačené chotárne hranice mesta, pochádza z roku 1355. Prvá listina s privesenou pečaťou vydaná mestom je z roku 1348. Už od



14. storočia bolo mesto známe výrobou mlynských kameňov, zručnými remeselníkmi (vynikali hrnčiari, obuvníci, kováči, krajčíri), ľudovými rezbármi, výrobcami domáceho a poľnohospodárskeho náradia a bohatou úrodou kvalitného ovocia. V neďalekej Starej Hute vznikla v roku 1630 jedna z najstarších uhorských sklární. Modernejší priemysel sa začal rozvíjať až v roku 1907, vybudovaním sklárne v Novej Bani. Starobylú minulosť mesta dodnes pripomínajú stavebné pamiatky - kostol Narodenia Panny Márie (farský) z 2. polovice 14. storočia, kostol sv. Alžbety a špitál z roku 1391. Devätnásťte storočie zanechalo mestu klasicistický kostol sv. Kríža na Kalvárii (1826), neskoroklasicistické súsošie najsv. Trojice (1847) a neogotickú pútnickú kaplnku Panny Márie v Kohútove (1863) (https://www.novabana.sk/samosprava/mesto-nova-bana/historia?highlight=WyJoaXN_0XHUwMGYzc_mlhIIO=, 20.9.2020).

Vymedzenie územia

Mesto Nová Baňa sa nachádza na hlavnom cestnom ťahu R1 Trnava – Banská Bystrica. Ďalším dopravným spojením je železničná trať č. 150 Zvolen – Nové Zámky a pravidelné diaľkové a prímestské autobusové spoje. Z hľadiska administratívneho členenia patrí mesto Nová Baňa do Banskobystrického samosprávneho kraja a okresu Žarnovica. V rámci okresu predstavuje vyvážený protipól okresnému mestu Žarnovica. Mesto Nová Baňa sa nachádza na strednom Slovensku, v juhozápadnej časti Banskobystrického samosprávneho kraja. Leží v kotline medzi dvoma pohoriami Pohronský Inovec a Štiavnické vrchy, ktoré oddeľuje rieka Hron. Dominantným pohorím tejto oblasti je Pohronský Inovec (901 m n. m.), ktorý sa rozprestiera medzi Tríbečom a Štiavnickými vrchmi. Nadmorská výška mesta je 221 m n. m. Kataster mesta je veľmi rozsiahly, pretože k nemu patrí aj niekoľko osád a má aj veľký počet pomerne rozľahlých chotárných častí. Jedinečnosťou novobanských vrchov je ich členitosť. Typickým prvkom tejto oblasti sú štále, roztrúsené usadlosti v okolí mesta. Mestu patria rozsiahle osady, ktoré sa svojim vznikom viažu k začiatkom uhliarstva a drevorubačstva v tejto oblasti (KPSS, 2019, s.12).

2.2 PRÍRODNÉ POMERY

Geomorfológia

Podľa geomorfologického členenia Slovenska (Mazúr, Lukniš, Atlas SSR, 1980) patrí riešené územie v rámci Alpsko-himalájskej sústavy, podsústavy Karpát, provincie Západné Karpaty, subprovincie Vnútorne Západné Karpaty, do oblasti Slovenského stredohoria. Takmer celá časť k. ú. Novej Bane sa nachádza v geomorfologickom celku Považský Inovec. Z juhu zasahuje do územia zasahujú Štiavnické vrchy. Na k.ú. Nová Baňa sa stretávajú Karpatská podsústava s Panónskou panvou. Územie sa nachádza v pohorí Pohronský Inovec, konkrétne v podcelkoch Veľký Inovec a Vojšín. Reliéf tu plynulo prechádza od planinového až po hornatinový. Geologickú stavbu vytvárajú najmä neogénne vulkanity (najmä propylitizované, pyroxenické a amfibolicko-pyroxenické andezity) z ktorých vznikli aj lávové prúdy a efúzívne komplexy stratovulkánov.

Novobanská kotlina

Novobanská kotlina je geomorfologickou časťou Župkovskej brázdy. Leží v jej južnej časti, v okolí mesta Nová Baňa v žarnovickom okrese. Kotlina sa nachádza na južnom okraji pohoria Vtáčnik, v podcelku Župkovská brázda. Leží v širšom okolí mesta Nová Baňa, na oboch brehoch Novobanského potoka. Severným a východným smerom pokračuje krajinný celok časťou Župkovská vrchovina a podcelkom Raj, južný okraj klesá do údolia Hrona, kde leží Breznické podolie, geomorfologická časť Štiavnických vrchov. Na západe susedí Pohronský Inovec podcelkami Veľký Inovec a Vojšín. Zo severu na juh k Hronu preteká územím kotliny Novobanský potok, ktorý tu priberá viaceré menšie vodné toky, medzi nimi Starohutský, Zajačí, Kyzový či Suchý potok.

Geologické pomery

Považský Inovec spadá pod Neogénne vulkanity vystupujúce najmä v oblasti stredného, južného a východného Slovenska. Sú súčasťou rozsiahlejšieho vulkanického areálu karpatského oblúka a panónskeho bazénu. Ich sa spája s procesmi subdukcie a zaoblúkovej extenzie v priebehu neogénneho vývoja karpatského oblúka. Stredno až vrchnomiocénne (16,5 - 9 miliónov rokov) alkalicko-vápenaté vulkanity orogénneho typu sú reprezentované multimodálnou asociáciou od bazaltov po ryolity - prevládajú intermediálne pyroxenické, amfibolicko-pyroxenické, pyroxenicko-amfibolické a biotiticko-amfibolické andezity a kyslé ryodacity a ryolity. Vulkanity sa vyvíjali na súši, resp. v plytkomorskom prostredí. Pre andezitové vulkanity je charakteristická stratovulkanická stavba



striedajúcich sa lávových prúdov, hyaloklastických brekcií, pyroklastických brekcií, tufov a hrubých epiklastických brekcií, ktorá v distálnej zóne prechádza do komplexov epiklastických konglomerátov a pieskovcov. V centrálnej zóne stratovulkánov erózia odhalila subvulkanické úrovne s intruzívnymi telesami dioritov, granodioritov a dioritových až granodioritových porfýrov sprevádzaných prejavmi hydrotermálnych premien a rudnej mineralizácie. Synvulkanická extenzia v oblasti stredoslovenských neovulkanitov sa prejavila vývojom vulkanotektonických grábenov sprevádzaných aktivitou bazaltických andezitov a diferencovaných hornín kyslejšieho zloženia. Pre kyslé andezity, dacity, ryodacity a ryolity je charakteristická forma extruzívnych dómov a krátkych lávových prúdov, sprevádzaných akumuláciami hrubých brekcií a tufov, vo väčšej vzdialenosti a v morskom prostredí tiež epiklastických konglomerátov a pieskovcov. Pliocénne až kvartérne (8 - 0,1 miliónov rokov) alkalické vulkanity v oblasti južného a stredného Slovenska sú reprezentované najmä alkalickými olivinickými bazaltami a nefelinickými bazanitmi, ktoré vystupujú vo forme dajok, nekov, maarov, diatrem, troskových kužeľov a lávových prúdov. Najmladším prejavom vulkanizmu s vekom okolo 130 000 rokov je vulkán Púťikov vršok pri Novej Bani (<http://www.infovek.sk/predmety/geologia/index.php?k=7>, 10.5.2015).

Geologický vývoj

Celé okolité územie zaberajú neogénne vulkanity (sopečné horniny) súvislým celkom pohoria Pohronský Inovec. Okrem toho sa neogénne sopečné horniny vyskytujú medzi sedimentmi susedných panví a kotlín. Pohronský Inovec sa vyvíjal na kryštalinicko-prvohorno-druhoornom podklade základných tektonických jednotiek vnútorných Karpát. Pritom však väčšiu časť podkladu tvoria veporidy. Keďže v období pred neogénnym vulkanizmom bolo opisované územie suchou zemou, utvárali jeho morfológiu erózne činitele. Ako vyplýva z výsledkov geofyzikálnych výskumov a hlbinných vrtov, je reliéf podložia stredoslovenských mladých sopečných hornín veľmi členitý. Je tu niekoľko depresí, kotlín (často pod sopečnými masívmi), ktoré sú oddelené vyvýšenými chrbátami. Výškové rozdiely v povrchu podložia dosahujú v extrémnych prípadoch až 2000 m. Aj predneogénna erózia bola veľmi silná, takže na veľkých priestoroch obnažila až kryštalinikum. Mladšie útvary, ako druhohory alebo eocénne sedimenty, sa zachovali len v zníženinách alebo kotlinách. Na začiatku neogénu vniklo do okrajových častí more a začali sa tu ukladať sedimenty, na iných miestach boli v zníženinách zasa jazerá. Preto sa sopečný materiál ukladal tak na suchej zemi, ako aj vo vode. Sopečné pohoria nevznikli naraz, ale utvárali sa postupne počas celého neogénu. Medzi jednotlivými sopečnými fázami boli niekedy veľké časové odstupy, v ktorých erózia rozhodovala predtým vytvorené sopečné horniny. Nakoniec sa však predsa navršili masy sopečného materiálu, z ktorého eróziou vznikli jednotlivé pohoria. Tieto pohoria majú väčšinou stratovulkanickú stavbu - stavbu zvrstvených sopiek -, čo znamená, že sa v nich striedajú výlevy láv s polohami pyroklastík, t. j: sypkého vyvrhnutého materiálu (tufov, aglomerátov). Prvé prejavy neogénnej sopečnej činnosti sa začali v burdigale, keď sa na našom území väčšinou uložili ryolitové tufy vyvrhnuté zo sopiek v severnom Maďarsku. V týchto tufoch sú časté odtlačky rastlín a prekremených kmeňov stromov. V helvete nie je na našom území známa sopečná činnosť. V spodnom tortóne nastáva oživenie sopečnej činnosti v dôsledku tektonických pohybov po zlomoch SZ-JV, prípadne po zlomoch SV-JZ. Bola to prvá andezitová fáza, počas ktorej sa vyliali amfibolicko-biotitické andezity a hyperstenické andezity a ich tufy vo východnej časti Podunajskej nížiny. Na území stredoslovenských vulkanitov vznikli amfibolicko-pyroxenické andezity s granátmi, ktoré vytvárali nápadné kopy. V uvedenom období bola táto oblasť súšou, a preto boli andezity hneď rozrušené a rozplavované. Na začiatku vrchného tortónu sa začína druhá ryolitová fáza. Patria sem granátické ryolity a ich tufy. Táto sopečná fáza poskytla málo vulkanického materiálu. Koncom vrchného tortónu sa začína druhá andezitová fáza, najmohutnejšia a najdôležitejšia, lebo počas nej vznikla hlavná masa stredoslovenských sopečných pohorí. Jej maximálna aktivita sa odohrala v ústrednej časti územia, kde v tom období boli oživené zlomy smeru SZ-JV a SV-JZ a ako nové vznikali zlomy smeru S-J. Prejavila sa jednak bohatou sopečnou činnosťou, jednak širokou škálou petrografických typov andezitov. Prvé výbuchy sa odohrávali v jazernatej krajine. Ich materiál bol roznesený na veľké plochy čiastočne i vodou, takže sa vyskytuje aj v štrkoch naspodku sopečného komplexu. Striedaním sopečných výbuchov a výlevov sa navršili zvrstvené sopky, tvorené v najvyšších partiách pyroxenickými andezitmi. Medzi jednotlivými sopkami boli tabule pyroklastík, t. j, sypkého materiálu vyvrhnutého výbuchom. Koncom tohto obdobia sa jazerá zaplnili pyroklastickým materiálom a územie sa zdvihlo, takže sa produkty sopečnej činnosti ukladali na suchej zemi ako tufy. Nesúvislé, ale objemovo mocné sopečné vyvršteniny prevládajú nad lávami. Často sa vyskytujú balvanovité tufy, chaoticky nakopené z hustých mračien obrovských explózií. Súčasne však prebiehali pohyby podľa zlomov smeru S-J, ktoré rozčlenili oblasť na sústavu hrastí a priekopových



prepadlín. Takto boli dané základy na neskoršie rozčlenenie povrchu jednotnej oblasti na jednotlivé pohoria. Zakončenie tejto sopečnej fázy sprevádzala silná povulkanická činnosť. Patrí k nej predovšetkým premena andezitov - propylitizácia. Aj vznik polymetalických t, j. obsahujúcich viac kovových rudných žíl z horúcich hydrotermálnych roztokov spôsobila povulkanická činnosť. Metasomatické ložiská vznikali pri prenikaní roztokov starším uhličitanovým súvrstvím, Hydrotermálne roztoky nahradili vápence galenitom. Pri Vyhniach vznikli na stykoch s vápencami ložiská magnetovca. Po druhej andezitovej fáze nasledovala začiatkom sarmatu tretia andezitová fáza, počas ktorej sa vyliali amfibolicko-biotitické andezity a vytvorili komíny dacitov. Sopečná činnosť tejto fázy je viazaná najmä na strednú časť stredoslovenských neovulkanitov. Ešte v sarmate dochádza k tretej ryolitovej fáze. Je takisto viazaná na zlomy smeru S-J v strednej časti neovulkanitov. V pliocéne dochádza znovu k tektonickým pohybom, pri ktorých sa otvorili nové hlboké trhliny, výstupové dráhy pre finálny (záverečný) vulkanizmus. Prípravnou fázou finálneho vulkanizmu boli erupcie bazaltoidných andezitov. Začiatok finálneho vulkanizmu, za ktorého vznikli čadiče, alkalické čadiče a ich tufy, sa kladie do vrchného pliocénu. Vyskytujú sa sporadicky v oblasti stredoslovenských vulkanitov, kde prerážajú staršie sopečné horniny. Finálny vulkanizmus pokračoval až do začiatku štvrtohôr, ako na to poukazujú skameneliny cicavcov v čadičových tufoch pri Hajnáčke alebo uloženie čadičov na najnižšej hronskej terase na okolí Brehov pri Novej Bani (http://www.minerality.sk/files/lok/301-400/373_slovgeo_stred_neovulkanity_1.htm, 10.4.2015).

Geologická stavba

Pohronský Inovec

Na severozápadnom okraji pohoria sa ponára pod neovulkanity melafýrová séria chočského príkrovu, miestami i krížňanský príkrov. Na úpätí Inovca severne od Čaradíc vystupuje z podložia aj melafýrová séria, ktorú zistili vrtmi severozápadne od Obýc a pri Veľkej Lehote. Je preto pravdepodobné, že v podloží neovulkanitov sa tu vyskytuje najmä chočský príkrov, a to jeho melafýrová séria. Stavba Inovca je podobná Vtáčniku. Aj tu majú prevahu produkty druhej andezitovej fázy. Sú však určité rozdiely v zastúpení jednotlivých typov hornín. V pyroklastikách prevláda miešaný typ, usadený vo vodnom aj v suchozemskom prostredí. Pyroklastiká usadené len na súši sú málo rozšírené a vyskytujú sa len vo vrcholovej časti Veľkého Inovca. Pyroxenické andezity sú tu väčšmi zastúpené ako vo Vtáčniku. Medzi Novou Baňou a Veľkou Lehotou, ako aj severovýchodne od Obýc, sa vyskytujú amfibolicko-biotitické andezity a ich tufy tretej andezitovej fázy. Pri Novej Bani vystupuje teleso ryolitov tretej ryolitovej fázy (http://www.minerality.sk/files/lok/301-400/378_slovgeo_pohr_inovec.htm, 10.10.2020).

Štiavnické vrchy

Štiavnické vrchy v prevažnej časti budujú produkty vulkanickej aktivity bádensko-sarmatského veku štiavnického stratovulkánu. Do oblasti **Novej Bane** vstupujú z juhovýchodnej strany. V jeho centrálnej časti vystupuje hodruško-štiavnická hrast' (sklenoteplický ostrov). V severozápadnej časti sa produkty štiavnického stratovulkánu stýkajú a sú sčasti aj prekryté mladšími komplexmi stratovulkánu Vtáčnika, na severe sú poklesnuté a pochované pod **mladšími sedimentami Žiarскеj kotliny**. Na východe sú horniny štiavnického stratovulkánu v zložitom styku a sčasti prekryté horninovými komplexmi Kremnických vrchov. Pri severovýchodnom okraji v oblasti Pliešovskej kotliny hraničí štiavnický stratovulkán s produktmi Javoria. Na juhovýchodnom okraji styku s Krupinskou planinou je stratovulkanická stavba štiavnického stratovulkánu v komplikovanom styku s okrajmi čelovského pyroklastického vulkánu a v jej podloží s produktami extruzívnej aktivity spodnobádenského veku vinickej formácie. Predvulkanické podložie tvoria horniny kryštalinika, paleozoika, mezozoika, paleogénu a v obmedzenom rozsahu sedimenty spodného miocénu. V prostredí neovulkanických hornín povrchové odkryvy podložia tvoria "ostrov", ktoré predstavujú vrcholové časti hrast'ových štruktúr a elevácií. Najrozsiahlejší odkryv predvulkanického podložia je v centrálnej až západnej časti hodruško-štiavnickej hraste na ploche cca 200 km². Horninový komplex tu reprezentujú v povrchových odkryvoch granitoidy v podobe vyhnianskej drvenej žuly a kryštalické bridlice, zastúpené sillimanitovo-biotitickými ortorulami a sericiticko-chloritickými bridlicami. Komplex bol pričlenený k severnému pásmu veporíd (Andrusov, 1958), k ľubietovskej zóne (Fusán et al., 1969). Štiavnický stratovulkán svojou plochou vyše 2 000 km², predstavuje najrozsiahlejšiu vulkanickú štruktúru vnútorných Západných Karpát. Stratovulkán je charakteristický vývojom diferencovaného intruzívneho komplexu, vznikom kaldery a v závere vývojom hrast'ovej štruktúry v rámci kolapsovanej kaldery. Vývoju stratovulkánu v období spodného bádenu predchádzala aktivita extruzívneho



vulkanizmu hyperstenicko-amfibolických andezitov s granátom (extruzívne dómy a brekcie). Eruptívne centrá boli situované pri okrajoch vznikajúcich grabenovo-hrastových štruktúr. Extruzívna aktivita v južnej časti regiónu prebiehala v submarinnom prostredí po transgresii spodnobádenského mora a v strednej až severnej oblasti v suchozemskom, prípadne fluvialno-limnickom prostredí.

Nerastné suroviny

Geologická stavba a vývoj oblasti s dominantným zastúpením neovulkanitov vytvorila podmienky pre vznik pestrej škály rudných a nerudných surovín. Na kontaktno-metasomatické a hydrotermálne procesy sa viažu výskyty a ložiská rúd železa, medi, olova, zinku, striebra a zlata, taktiež ložiská a výskyty nerudných surovín, ako sú sekundárne trachyty, kvarcity, pyrofylity a kaolinity. Na premeny ryolitových tufov sú viazané ložiská zeolitov, kaolínu a bentonitov. Extrúzie a lávové prúdy andezitov a ryolitov sú zdrojom dekoračného a stavebného kameňa. Sklovité okrajové časti ryolitových extrúzií a dómov sú zdrojom perlitu. Ložiská a výskyty limnokvarcitov, diatomitov, lignitu, žiaruvzdorných ílov a tehliarskych surovín sú viazané na sedimentáciu v intravulkanických panvách. Ťažba štrkopieskov a pieskov je viazaná na **deltové sedimenty "Prahrona" a recentné štrkové akumulácie Hrona**. Zo surovinového hľadiska majú v súčasnosti najväčší význam nerudné suroviny. Rudné nerastné suroviny sa viažu v Štiavnických vrchoch na neogénne vulkanity štiavnického stratovulkánu, príp. s nimi spojené subvulkanické intruzívne komplexy (<http://chkostiavnickevrchy.sopsr.sk/priroda/prirodne-pomery/>, 15.9.2020).

Pôdne pomery

V katastrálnom území mesta Nová Baňa sú zastúpené pôdne typy a subtypy typické pre podhorskú a horskú oblasť. Zastúpené sú: Fluvizem – fluvizem modálna a subtyp fluvizem glejová, Kambizem – kambizem modálna a subtypy kambizem pseudoglejová a kambizem luvizemná. Sú veľmi skeletnaté, plytké preto sú na nich väčšinou pasienky, Andozem – sa vyvinula na malých plochách na zvetralinách neovulkanitov a ich pyroklastík. Najkvalitnejšia pôda v katastri mesta je fluvizem pseudoglejová až pseudoglej luvizemný. Vytvoril sa na nekarbonátových pôdotvorných substrátoch na svahoch pohoria Pohronský Inovec, v miestach pravidelne premývaných vodami, preto aj pokrýva pahorkatinnú časť. Tieto pôdy sú využívané predovšetkým ako poľnohospodárska orná pôda. Druhú kategóriu pôd v Novej Bani tvoria pôdy vhodné na striedavé polia. Sem spadajú všetky pseudogleje typické na sprašových a polygénnych hlinách, stredne ťažké so skeletom aj bez skeletu. Podobne sem patrí glej stredne ťažký, ťažký až veľmi ťažký. Do tejto kategórie patria aj pôdne jednotky z prvej kategórie so zhoršenými vlastnosťami (glejový subtyp, zvýšená svahovitosť, zrnitosť menej kvalitné).

Nasledujúca tabuľka prezentuje vývoj štruktúry pôdneho fondu v meste Nová Baňa od roku 2009.

Výmera územia v ha.											
	2009	2010	2011	2012	2013	2014	2015	2016	2017	2018	2019
Celk. výmera úz. mesta	6 125,62	6 125,62	6 125,62	6 125,62	6 125,62	6 125,62	6 125,62	6 125,62	6 125,62	6 125,62	6 125,62
Poľnohosp. pôda - spolu	1 981,26	1 979,24	1 978,47	1 977,49	1 976,06	1 975,26	1 972,50	1 969,97	1 968,32	1 967,11	1 963,87
- orná pôda	169,56	166,84	165,89	164,75	164,29	163,04	160,83	159,25	159,00	158,57	155,83
- chmeľnica	0,10	0,10	0,09	0,09	0,09	0,09	0,09	0,09	0,09	0,09	0,09
- vinica	0,04	0,04	0,04	0,04	0,04	0,04	0,04	0,04	0,04	0,04	0,04
- záhrada	170,00	168,87	170,35	168,10	167,36	167,51	167,62	167,89	169,22	169,93	170,20
- ovocný sad	94,45	94,35	93,55	92,91	92,79	92,25	89,09	88,51	88,47	87,89	87,57
- trvalý trávny porast	1 547,12	1 549,04	1 548,55	1 551,59	1 551,49	1 552,32	1 554,83	1 554,18	1 551,50	1 550,59	1 550,14
Nepoľnoh. pôda - spolu	4 144,36	4 146,39	4 147,15	4 148,13	4 149,56	4 150,36	4 153,12	4 155,65	4 157,30	4 158,51	4 161,75
- lesný pozemok	3 607,04	3 607,01	3 606,97	3 606,97	3 606,97	3 606,97	3 606,84	3 606,66	3 607,34	3 607,32	3 607,32
- vodná plocha	69,59	69,06	69,06	69,06	69,06	69,06	67,85	67,85	67,85	67,86	67,86
- zast. plocha a nád.v.	362,66	363,82	364,39	365,04	366,21	366,83	372,72	374,20	374,74	375,82	376,40
- ostatná plocha	105,07	106,49	106,73	107,06	107,32	107,50	105,71	106,95	107,37	107,51	110,17

Zdroj: 20.10.2020, <http://px-web.statistics.sk/PXWebSlovak/>

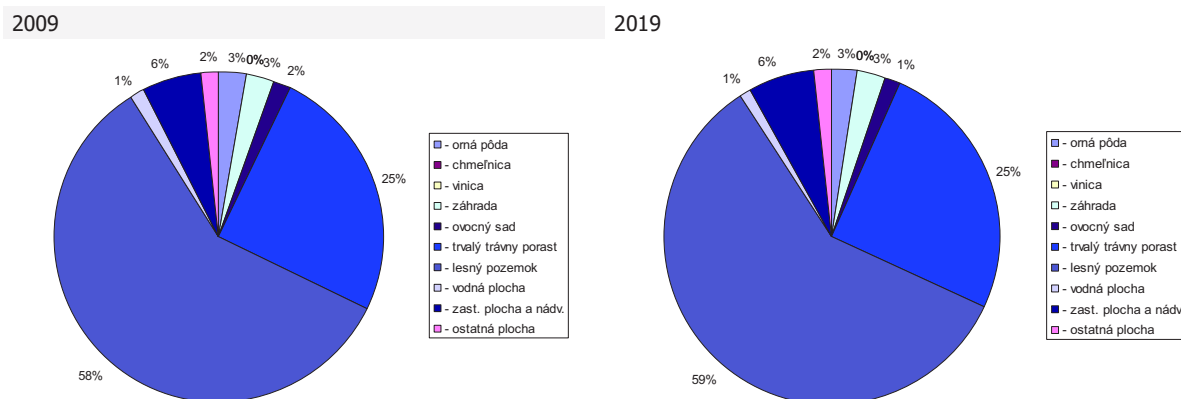

K pozitívnej zmene došlo hlavne v prípade ostatných plôch a zastavaných plôch a nádvorí. K najväčším negatívnym zmenám došlo v sledovanom období v prípade ovocných sádov a ornej pôdy. Do roku 2019 klesla výmera na 87,57 a 155,83 ha. Rozsah nepoľnohospodárskej pôdy pomaly narastá. Zastavané plochy a nádvoria stúpili na 376,40 ha. Rozsah ostatných plôch stúpol na 110,17 ha.

Pôdne druhy

Podľa percentuálneho obsahu jednotlivých zrnitostných frakcií sa pôdy triedia na tzv. pôdne druhy. Pre tento účel je zostavených viacero národných i medzinárodných klasifikácií. Pre vyjadrenie zrnitosti pôd sa u nás najviac používa Nováková klasifikácia. Táto triedi pôdy na 7 druhov podľa obsahu hrubého ílu (frakcie pod 0,01 mm). Pozitívom takejto klasifikácie je dobrá zrozumiteľnosť pre užívateľov v praxi. Dovoľuje pomerne presne klasifikovať pôdne druhy už v teréne. Kategorizácia pôdných druhov podľa obsahu častíc <0,01 mm a zastúpenie pôdných druhov na poľnohospodárskych pôdach okresu je nasledovné:

Kategorizácia pôdných druhov

Kategória zrnitosti	Obsah častíc < 0,01 mm	Zastúpenie v %
pôdy ľahké	- piesočnaté (0 - 10%)	6,4
	- hlinitopiesočnaté (10 - 20%)	
pôdy stredne ťažké	- piesočnatohlinité (20 - 30%)	73,2
	- hlinité (30 - 45%)	
pôdy ťažké	- íloviťohlinité (45 - 60%)	17,1
	- ílovité (60 - 75%)	
pôdy veľmi ťažké	- íly (> 75%)	3,3

Zdroj: http://www.podnemapy.sk/portal/reg_pod_infoserwis/pd/pd.aspx

Zastúpenie pôdných druhov v okresoch v %

	Kategória erózneho ohrozenia				
	ľahké	stredne ťažké	ťažké	veľmi ťažké	
	piesočnaté, hlinitopiesočnaté	piesočnatohlinité	hlinité	íloviťohlinité	ílovité, íly
Žarnovica	0,92	66,77	30,37	1,94	-

Zdroj: http://www.podnemapy.sk/portal/reg_pod_infoserwis/pd/pd.aspx

Pôdne typy

Pôdny typ je základnou identifikačnou jednotkou morfo-genetickej i agronomickej kategorizácie pôd. Zahŕňa v sebe skupinu pôd charakterizovanú rovnakou stratigrafiou pôdneho profilu, t.j. určitou kombináciou diagnostických horizontov, ako výsledok kvalitatívne špecifického typu pôdotvorného procesu, ktorý sa vyvíjal a vyvíja v rovnakých hydrotermických podmienkach pod približne rovnakou vegetáciou. Pôdne typy sú definované súborom diagnostických horizontov a ich najdôležitejších vlastností získaných dlhodobým vývojom v prírodných podmienkach i kultiváciou. Nižšími kategóriami klasifikačného systému pôd sú subtyp, varieta, forma. V okrese je nasledujúca štruktúra pôdných typov poľnohospodárskych pôd: (http://www.podnemapy.sk/portal/reg_pod_infoserwis/pd/pd.aspx, 10.2.2015):



Kategorizácia pôdných typov

Pôdny typ	Zastúpenie v %
FM - fluvizem	14,4
RM - regozem	5,5
HM - hnedozem	11,4
LM - livizem	2,7
KM - kambizem	33,4
RA - rendzina	3,3
INÉ - litozeme, rankre, rendziny resp. kambizeme a ich komplexy na zrázoch	1,3

Zdroj: http://www.podnemapy.sk/portal/reg_pod_infoservis/pt/pt.aspx

Zastúpenie pôdných typov v okresoch a krajoch SR (% z poľnohospodárskej pôdy)

Okres	FM	ČA	ČM	RM	HM	LM	KM	PZ	PG	RA	OM	SK,SC	LI,RN	GL	KT	zrázy
Žarnovica	12,25	-	-	0,02	1,61	0,58	77,74	-	-	6,88	-	-	-	-	-	0,93

Zdroj: http://www.podnemapy.sk/portal/reg_pod_infoservis/pt/pt.aspx

Zastúpenie kategórií bodových hodnôt pôd

Pre účely praktickej realizácie poznatkov o produkčnej schopnosti pôd bolo potrebné vykonať integrované hodnotenia vzťahov medzi vlastnosťami pôdno-ekologických jednotiek (BPEJ), faktormi prostredia a dostupnými údajmi o úrodách plodín a tak vytvoriť relevantnú sústavu hodnotenia produkčného potenciálu poľnohospodárskych pôd, ktorá je vyjadrená v 100-bodovej stupnici, (od 100 do 1 BH BPEJ), resp. v príslušných kategóriách. Vyššie bodové hodnoty vyjadrujú vyšší produkčný potenciál pôdy a nižšie naopak nižší produkčný potenciál pôdy (http://www.podnemapy.sk/portal/reg_pod_infoservis/bh/bh.aspx, 5.2.2015).

Zastúpenie kategórií bodových hodnôt pôd (% z poľnohospodárskej pôdy)

Okres	Zastúpenie kategórií bodových hodnôt (%)										Bodová hodnota (body)
	0-10	11-20	21-30	31-40	41-50	51-60	61-70	71-80	81-90	91-100	
Žarnovica	0,88	16,16	46,52	6,46	8,60	6,52	9,85	5,01	-	-	34,26

Zdroj: http://www.podnemapy.sk/portal/reg_pod_infoservis/pd/pd.aspx

Hydrologické pomery

Oblasť Pohronského Inovca (neovulkanitu) je veľmi rôznorodá nielen po stránke tvarov povrchu ale i vo svojej pestrej horninovej náplni od rozsiahlych utužených lávových telies, cez tufy až po íly a štrky. Prevažujúcou horninou na povrchu sú andezity a ich pyroklastiká. Ide všeobecne o slabo priepustné horniny, ktoré sú od hĺbky 20 – 30 m len veľmi slabo priepustné[3]. V masívnych efuzívnych horninách prevažujú vody plytkého obehu, cirkulujúce v zóne zvetrávania a rozpojenia puklín. Väčšina prameňov v takýchto oblastiach má výdatnosť do 1 l.s⁻¹ a je nestála. Zvodnené pórové vulkanoklastiká sa vyznačujú medzizrnovou a puklinovou priepustnosťou. Ich výdatnosť dosahuje 5 – 20 l.s⁻¹. Hlbšie založené poruchové zóny, majúce pôvod v extenznej tektonike môžu byť tiež zvodnené. Ich výdatnosť sa pohybuje od 0,4 do 5 l.s⁻¹. Niekedy môžu mať zvýšenú teplotu. Všeobecne majú tieto vody mineralizáciu typu Ca-Mg-HCO₃ v rozmedzí od 0,04 – 0,25 g.l⁻¹ v efuzívnych horninách po 0,04 – 0,05 g.l⁻¹ v tufitických horninách[4]. Na miestach ich prechodu sulfidickými horninami ich mineralizácia rastie, tieto vody sú často znehodnotenú a nevhodnú na využitie (Matula, M., Melioris, L., 1982).

Vodné toky a plochy

Juhovýchodným okrajom mesta Nová Baňa preteká Hron, do ktorého ústi Kyzový (Novobanský) potok, pretekajúci intravilánom mesta. Do neho sa ďalej v centre mesta vlieva Starohutský potok.

Novobanský potok

Novobanský potok je potok na Strednom Pohroní, na území okresu Žarnovica. Je to pravostranný prítok Hrona, meria 10,2 km a je tokom III. rádu. Prameň: v Pohronskom Inovci na juhovýchodnom svahu Vojšína (818,9 m n. m.) v nadmorskej výške okolo 610 m n. m. Smer toku: od prameňa najprv na východ, po pribratí prvého prítoku sa stáča a tečie severojužným smerom. Geomorfologické celky: 1.Pohronský Inovec, podcelok Vojšín, 2.Vtáčnik, podcelok Župkovská brázda, časť Novobanská kotlina.



Prítoky: sprava Kyzový potok, Zajačí potok, prítok zo severozápadného svahu Viničného vrchu (665,0 m n. m.), Starohutský potok; zľava prítok spod kóty 633,4 m, Suchý potok a prítok spod Kohútova. Ústie: do Hrona južne od mesta Nová Baňa v nadmorskej výške cca 193 m n. m.. Obce: mesto Nová Baňa a jeho štálová oblasť (mestská časť Štále)

Starohutský potok (prítok Novobanského potoka)

Starohutský potok je potok na Strednom Pohroní, v západnej časti okresu Žarnovica. Je to pravostranný prítok Novobanského potoka, meria 8,8 km a je tokom IV. rádu.. Pramení v Pohronskom Inovci, v podcelku Vojšín, južne od obce Veľká Lehota, juhovýchodne od kóty 720 m, v nadmorskej výške približne 655 m n. m. Najprv tečie severojužným smerom k osade Chotár, kde priberá pravostranný prítok z oblasti Loksovej lúky a tečie juhovýchodným smerom k osade Stará Huta. Tu priberá zľava Sklený potok (na ňom vznikol Starohutský vodopád) a z pravej strany priberá potok z osady Bukovina. Potom tečie východným smerom, pričom sa nevýrazne esovito stáča, zľava priberá prítok z juhozápadného svahu Sedlovej skaly (777,6 m n. m.) a sprava prítok (344,9 m n. m.) zo západného svahu Fircengu (682,0 m n. m.). Ďalej pokračuje štálovou oblasťou mesta Nová Baňa, zľava priberá prítok z juhozápadného svahu Viničného vrchu (665,0 m n. m.) a vstupuje do pohoria Vtáčnik, do podcelku Župkovská brázda, kde preteká intravilánom mesta Nová Baňa. Z ľavej strany ešte priberá prítok z juhovýchodného svahu Viničného vrchu, stáča sa na juhovýchod a priamo v centre mesta ústi v nadmorskej výške okolo 220 m n. m. do Novobanského potoka.

Suchý potok (prítok Novobanského potoka)

Suchý potok je potok na Strednom Pohroní, na území okresu Žarnovica. Je to ľavostranný prítok Novobanského potoka, má dĺžku 4,3 km a je tokom IV. rádu. Pramení v pohorí Vtáčnik, v podcelku Župkovská brázda, na severnom úpätí Pastierskej (656,9 m n. m.) v nadmorskej výške okolo 560 m n. m., pri osade Majer. Najprv tečie prevažne severojužným smerom, preteká popri osade Kostivrch a následne tečie podcelkom Raj. Potom vytvára oblúk vypnutý na východ, zľava priberá krátky prítok spod kóty 478,1 m a výrazným oblúkom sa stáča na západ. Pri samotnej Baňovci napája dve malé vodné plochy, preteká štálovou oblasťou mesta Nová Baňa a severne od mesta ústi v nadmorskej výške približne 305 m n. m. do Novobanského potoka.

Tajch (Nová Baňa)

Tajch (z nemeckého Teich) je umelá vodná nádrž v katastrálnom území Novej Bane, asi 3,5 km SV od Námestia slobody. Pôvodne bola vybudovaná pre banské účely. Od roku 1965 je prístupná pre rekreačné účely. Pôvodná hrádza bola zničená záplavami na sklonku šesťdesiatych rokov 20. storočia. Novobanský Tajch nie je prepojený so štiavnickými tajchmi a nikdy netvoril súčasť ich sústavy. Je odvodňovaný do Kyzového (Novobanského) potoka v povodí Hrona.

Klimatické pomery

Z hľadiska klimatických predpokladov patrí obec do mierne teplej oblasti do mierne teplého, mierne vlhkého pahorkatinového až vrchovinového okrsku. Priemerné ročné teploty vzduchu sa pohybujú okolo 8 °C s priemernými júlovými teplotami cca 18 °C a januárovými cca – 4 °C. Ročný úhrn zrážok dosahuje hodnoty okolo 770 mm. Snehová pokrývka tu v zimných mesiacoch dosahuje priemernú hrúbku 80 – 100 cm. Vplyv Podunajskej pahorkatiny však zaraďuje územie medzi teplé, mierne vlhké oblasti s charakteristickou miernou zimou.

Rastlinstvo a živočíšstvo

Rastlinstvo

Z vegetačného hľadiska sú pre územie typické listnaté a zmiešané lesy. Bohato je zastúpený buk lesný, hrab obyčajný, dub letný, dub zimný a cerový, menej jelša lepkavá, vrba biela, jarabina mukyňová, bresty, javory a iné dreviny. Z ihličnanov sa najčastejšie vyskytujú nepôvodné druhy – smrek obyčajný, menej smrekovec opadavý a borovica lesná. Vzácna jedľa biela je súčasťou pôvodných hrabových dubín. Rôznotvaré a rôznokveté druhy bylín osídľujú najmä lúky, pasienky, odlesnené stráne. V našich horách a horských lúkach môžeme nájsť cyklámen európsky, snežienku, poniklec, šafran. Na južných svahoch Štiavnických vrchov možno nájsť hrachor čierny, kručinku chlpatú, kostravu nízku, lipnicu hájnu a rôzne druhy papradia. Mnohé z nich sú chránené (PHSR mikroregiónu 2007 - 2013, 2007, s.12).



Živočíšstvo

Faunu charakterizuje dominantnosť podhorského pásma, v ktorom je zastúpená väčšina druhov vyskytujúcich sa na Slovensku. Do neho prenikajú zástupcovia pásma nížinného a horského. Bežne možno stretnúť srnca hôrneho, muflóna a jeleňa obyčajného či diviaka. Zo šeliem sa okrem líšok, kún a lasíc ojedinele objavia aj medvede a vlci. Vzácny je rys ostrovid alebo jazvec obyčajný. Zaujímavá je skupina netopierov – viac ako 10 druhov. Medzi najvzácnejšie vtáky patrí rybárik obyčajný, vodnár obyčajný, bocian čierny a najmä orol krikl'avý a orol kráľovský. Z rýb sú bežné druhy podhorského aj nížinného pásma. Zoo grafickú pestrosť dopĺňa veľký počet plazov, žiab a hmyzu (PHSR mikroregiónu 2007 - 2013, 2007, s.12).

2.3. TECHNICKÁ INFRAŠTRUKTÚRA

Zásobovanie pitnou vodou

Mesto Nová Baňa je zásobované pitnou vodou z verejného vodovodu napojeného na skupinový vodovod Žarnovica, ktorý je v správe Stredoslovenskej vodárenskej prevádzkovej spoločnosti (StVPS) a.s. Banská Bystrica, závod 06 Zvolen, Žiar nad Hronom: verejný vodovod Nová Baňa, napojený na Skupinový vodovod Žarnovica, a využívajúci miestne vodárenské zdroje, verejný vodovod Tajch, napojený na SKV Žarnovica, verejný vodovod v miestnej časti Bukovina, využívajúci miestne vodárenské zdroje, verejný vodovod v miestnej časti Ležisko, využívajúci rovnomenný miestny vodárenský zdroj, individuálne vodárenské zdroje v rozptýlenej zástavbe (PRM, 2014, s.60).

V katastrálnom území mesta Nová Baňa je ochranné pásmo (ďalej OP) stanovené pre nasledujúce vodárenské zdroje:

- povrchový vodárenský zdroj Starohutský potok, pramene Stará huta č. 6, 7, 10, 11, 12, 13,14,15,16,17,20 a 21. Spoločne vymedzené ochranné pásma I. a II. stupňa (pre povrchový odber aj OP II. stupňa – vnútorná časť) a spôsob hospodárenia v nich bolo stanovené Rozhodnutím ONV Žiar nad Hronom č. PLVH 2806/88-Ha z 24.11.1988. Plocha OP je 4,52 km²
- pramene Ploňov kút č. 24,25,26 a 27, OP I. a II. stupňa stanovené Rozhodnutím ONV Žiar nad Hronom č. PLVH 2806/88-Ha z 24.11.1988. Plocha OP je 0,97 km²
- pramene Kurací horný, Kurací dolný, Sedlo, Hanes a Holý, OP I. a II. stupňa stanovené Rozhodnutím ONV Žiar nad Hronom č. PLVH 2155/88 z 9.8.1988. Plocha OP je 1,086 km²
- prameň Budínsky, OP I. a II. stupňa stanovené Rozhodnutím ONV Žiar nad Hronom č. PLVH 2155/88-Ha z 9.8.1988. Plocha OP je 0,177 km²
- pramene Čierny luh horný, Čierny luh dolný, Kohútov, OP I. a II. stupňa stanovené Rozhodnutím ONV Žiar nad Hronom č. PLVH 2155/88-Ha z 9.8.1988. Plocha OP je 1,615 km²
- prameň Ležisko, OP I. a II. stupňa stanovené Rozhodnutím ONV Žiar nad Hronom č. PLVH 2155/88-Ha z 9.8.1988. Plocha OP je 0,45 km²
- prameň Bukovina, OP I. a II. stupňa stanovené Rozhodnutím ObÚŽP Žiar nad Hronom č. ŽP-796/94-5 z 20.2.1994 (ÚPM, 2014, s.24).

Ochranné pásmo

- ochranné pásmo vodovodov a kanalizácií v zmysle §19 zákona č. 442/2002 Z. z. v znení neskorších predpisov: do priemeru DN 500 **1,5 m** na obidve strany od pôdorysného okraja potrubia, priemeru DN500 a viac **2,5 m** na obidve strany od pôdorysného okraja potrubia (navrhované potrubia)

Odvádzanie a zneškodňovanie odpadových vôd

Odvádzanie a zneškodňovanie odpadových vôd v katastrálnom území mesta Nová Baňa zabezpečujú: - jednotná verejná kanalizácia s ČOV Nová Baňa v správe StVPS, a.s., kombinovaná (jednotná a splašková) kanalizácia v správe mesta, ktorá je súčasťou verejnej kanalizácie, splašková kanalizácia v m. č. Tajch v správe mesta, pôvodne ukončená v septiku SM 11 a realizovaná malá ČOV, neverejná splašková kanalizácia s ČOV v m. č. Hrabiny, individuálne súkromné domové ČOV a individuálne žumpy a septiky (PRM, 2014, s.61).



Elektrická rozvodná sieť

Katastrálnym územím mesta Nová Baňa prechádzajú nasledovné nadzemné vedenia 22 kV napätia:

- 22kV vedenie č.413 Žiar nad Hronom – Nová Baňa
- 22kV vedenie č.398 Žarnovica – Rz Nová Baňa
- 22kV vedenie č.305 Rz Nová Baňa – Kozárovce – Tekovské Nemce
- 22kV vedenie č.456 Rz Nová Baňa – okrajové časti mesta
- 22 kV prípojky k trafostaniciam od vedenia č.456
- 22kV odbočka do centra mesta od vedenia č.413

Spotrebitelia elektrickej energie sú v okrajových častiach mesta zásobovaní zo sekundárnej siete vzdušnej 380/220V. V centre mesta a v lokalitách komplexnej bytovej výstavby je vybudovaná sekundárna sieť zakáblovaná, budovaná ako sieť napájaná z dvoch strán. Bytový fond a objekty občianskej a technickej vybavenosti v meste sú zásobované elektrickou energiou z murovaných a stožiarových transformačných staníc. Pre zásobovanie okrsku č.2 slúži 7 trafostaníc, z toho 2 stožiarové. Okrsok č.3 je zásobovaný z dvoch stožiarových trafostaníc. Okrsok č.1 centrum mesta je zásobované z 9 trafostaníc, aj z murovaných aj stožiarových. V okrsku č.4 je umiestnených 8 trafostaníc. Okrsok č.5 je zásobovaný z 5 trafostaníc. Okrsok č.6 sa skladá z častí Stará Huta, na území ktorej je umiestnená jedna trafostanica a Bukoviny, ktorá je zásobovaná tiež z jednej trafostanice. Časť Chotár je zásobovaný z dvoch trafostaníc. Okrem uvedených trafostaníc sa na území mesta nachádzajú trafostanice vybudované v areáloch jednotlivých organizácií, firiem, ktoré slúžia len pre ich vlastné využitie a potreby (PRM, 2014, s.43).

Ochranné pásma

- ochranné pásmo vonkajšieho nadzemného elektrického vedenia v zmysle zákona č. 656/2004 Z. z., § 36 vymedzené zvislými rovinami po oboch stranách vedenia vo vodorovnej vzdialenosti meranej kolmo na vedenie od krajného vodiča pri napätí:
- od 1 kV do 35 kV vrátane: 1. pre vodiče bez izolácie 10 m, v súvislých lesných priesekoch 7 m,
- pre vodiče so základnou izoláciou 4 m, v súvislých lesných priesekoch 2 m, 3. pre zavesené káblové vedenie 1 m
- od 35 kV do 110 kV vrátane 15 m
- od 220 kV do 400 kV vrátane 25 m
- v ochrannom pásme vonkajšieho nadzemného elektrického vedenia a pod elektrickým vedením je zakázané:
 - zriaďovať stavby, konštrukcie a skládky
 - vysádzať a pestovať trvalé porasty s výškou presahujúcou 3 m
 - vysádzať a pestovať trvalé porasty s výškou presahujúcou 3 m vo vzdialenosti 2 m od krajného vodiča vzdušného vedenia s jednoduchou izoláciou
 - uskladňovať ľahko horľavé alebo výbušné látky
 - vykonávať činnosti ohrozujúce bezpečnosť osôb a majetku
 - vykonávať činnosti ohrozujúce elektrické vedenie a bezpečnosť a spoľahlivosť prevádzky sústavy
 - vysádzať a pestovať trvalé porasty s výškou presahujúcou 3 m vo vzdialenosti presahujúcej 5 m od krajného vodiča vzdušného vedenia možno len vtedy, ak je zabezpečené, že tieto porasty pri páde nemôžu poškodiť vodiče vzdušného vedenia
- vlastník pozemku je povinný umožniť prevádzkovateľovi vonkajšieho nadzemného elektrického vedenia prístup a príjazd k vedeniu a na tento účel umožniť prevádzkovateľovi udržiavať voľný pruh pozemkov (bezlesie) v šírke 4 m po oboch stranách vonkajšieho nadzemného elektrického vedenia (táto vzdialenosť sa vymedzuje od dotyku kolmice spustenej z vonkajšej strany nadzemného elektrického vedenia na vodorovnú rovinu ukotvenia podporného bodu)
- ochranné pásmo zaveseného káblového vedenia v zmysle zákona č. 656/2004 Z. z., § 36 vymedzené zvislými rovinami po oboch stranách vedenia vo vodorovnej vzdialenosti meranej kolmo na vedenie od krajného vodiča pri napätí od 35 kV do 110 kV vrátane je 2 m
- ochranné pásmo vonkajšieho podzemného elektrického vedenia v zmysle zákona č. 656/2004 Z. z., § 36 vymedzené zvislými rovinami po oboch stranách krajných káblov vedenia vo vodorovnej vzdialenosti meranej kolmo na toto vedenie od krajného kábla:
 - 1 m pri napätí do 110 kV vrátane vedenia riadiacej regulačnej a zabezpečovacej techniky



- 3 m pri napätí nad 110 kV
- v ochrannom pásme vonkajšieho podzemného elektrického vedenia a nad týmto vedením je zakázané:
 - zriaďovať stavby, konštrukcie, skládky, vysádzať trvalé porasty a používať osobitne ťažné mechanizmy
 - vykonávať bez predchádzajúceho súhlasu prevádzkovateľa elektrického vedenia zemné práce a iné činnosti, ktoré by mohli ohroziť elektrické vedenie, spoľahlivosť a bezpečnosť prevádzky, prípadne sťažiť prístup k elektrickému vedeniu
- ochranné pásmo elektrickej stanice vonkajšieho vyhotovenia v zmysle zákona č. 656/2004 Z. z., § 36:
 - s napätím 110 kV a viac je vymedzené zvislými rovinami, ktoré sú vedené vo vodorovnej vzdialenosti 30 m kolmo na oplotenie alebo na hranicu objektu elektrickej stanice
 - s napätím do 110 kV je vymedzené zvislými rovinami, ktoré sú vedené vo vodorovnej vzdialenosti 10 m kolmo na oplotenie alebo na hranicu objektu elektrickej stanice
 - s vnútorným vyhotovením je vymedzené oplotením alebo obostavanou hranicou objektu elektrickej stanice, pričom musí byť zabezpečený prístup do elektrickej stanice na výmenu technologických zariadení
- v ochrannom pásme elektrickej stanice je zakázané vykonávať činnosti, pri ktorých je ohrozená bezpečnosť osôb, majetku a spoľahlivosť a bezpečnosť prevádzky elektrickej stanice.

Zásobovanie plynom

Nová Baňa je zásobovaná zemným plynom z dvoch diaľkových plynovodov vedených cez katastrálne územie mesta:

- VVTL Kozárovce – Žiar nad Hronom (DN 500 PN 6,5 Mpa).
- VTL Mýtne Ludany – Levice – Žiar nad Hronom (DN 200 PN 2,5 Mpa).

Pre zásobovanie mesta zemným plynom sú vybudované jednotlivé plynárenské objekty a zariadenia:

- SO 301 VVTL prípojka plynu DN 100 mm z VVTL plynovodu do regulačnej stanice pod Viničným potokom.
- Regulačná stanica typu RS 3000 2/2 463 SČ, pod Viničným vrchom, v okrsku č.4 Štále I.
- Regulačná stanica typu RS 3000/2/2 440 SČA, osadená na ul. Železničný rad, v okrsku č.7.
- STL plynovod medzi RS Železničná ul. A RS pod Viničným vrchom.
- VTL plynovod. prípojka do reg. stanice Hrabiny.
- Regulačná stanica typu RS 1200 2/2 463 SČA, osadená v okrsku č.5 Štále II., Hrabiny.
- STL zásobovací a prepojovací plynovod, prechádzajúci okrkami č.7, 2,1, z ktorého sú zásobované zemným plynom jednotlivé okrsky a ulice a vytvárajú jednotnú distribučnú sieť zemného plynu.

Existujúce regulačné stanice VTL/STL, v areáli firmy KNAUF INSULATION, s.r.o. (bývalý IZOMAT), sú napojené odbočkou z hlavnej trasy plynovodu popod komunikáciu R1, s napojením na pôvodnú odbočku, južne od areálu závodu. Plynofikované nie sú územia laznickeho osídlenia Štále II., Stará Huta, Bukovina, Chotár, vzhľadom na plošnú nízku hustotu obývania a tým malého odberu zemného plynu nemajú ekonomické podmienky na budovanie rozvodov plynu. (PRM, 2014, s.43).

Verejné osvetlenie

Verejné osvetlenie komunikácií a verejných priestranstiev je LED svietidlami, ktoré sú výložníkmi upevnené na podporných bodoch vzdušnej sekundárnej siete nn. Rozvod medzi svietidlami je vodičom AlFe6 – 25 mm², ktorý slúži ako fáza verejného osvetlenia vzdušnej sekundárnej siete nn. Komunikácie a chodníky sú osvetlené LED svietidlami, ktoré sú upevnené na oceľových osvetľovacích stožiaroch. Rozvod medzi svietidlami je káblom AYKY 4Bx25 mm² – 1 kW. Ovládanie VO je spínacími hodinami zo skriň RVO.

Počas rokov 2010 až 2013 prebehla v meste Nová Baňa čiastočná rekonštrukcia verejného osvetlenia. Z celkového počtu 896 svetelných bodov bolo vymenených 226. Finančné prostriedky na realizáciu rekonštrukcie mesto získalo z finančných zdrojov Európskej únie, OP Konkurencieschopnosť a



hospodársky rast vo výške 206 969 EUR. Hlavným cieľom projektu bolo zníženie energetickej náročnosti verejného osvetlenia v meste Nová Baňa. Vymenilo a nainštalovalo sa 149 svietidiel so svetelným zdrojom 30 x 2 vysoko svietivé LED s celkovým príkonom 60 wattov. Ide o moderné svietidlá s výbornými svetelnotechnickými parametrami a kvalitnou konštrukciou, sú ovládané diaľkovo, každé jedno individuálne, šetria energiu, dajú sa centrálnie stlmať a v prevádzke sú celú noc. V rámci projektu Rekonštrukcie chodníkov, spevnených plôch a verejnej zelene v meste Nová Baňa – Regenerácia centra mesta bolo vymenených 77 ks svetelných bodov. Projekt bol realizovaný v období máj 2010 až august 2012 a finančné prostriedky v celkovej výške 1 072 966 EUR mesto získalo z finančných zdrojov Európskej únie, Regionálny operačný program (PRM, 2014, s.43).

Telekomunikácie

V meste Nová Baňa v centrálnej časti mesta vybudovaná účelová budova Slovak Telecom a.s. s ATÚ. Menované zariadenie vyhovuje súčasným aj výhľadovým potrebám mesta a potrebám Slovak Telecom a.s. Miestne telekomunikačné siete v centre mesta sú kabelizované, v okrajových častiach mesta sú riešené vonkajším rozvodom na drevených a betónových podperách. Napojovací bod pre nové telefónne stanice nových bytov, občianskej vybavenosti, zariadení turizmu a výroby bude určený v podmienkach pri začatí územného konania na začiatku výstavby konkrétnej lokality.

Územím mesta Nová Baňa prechádzajú trasy optických káblov vyššieho významu (diaľkové káble) i miestne telefónne káble, ktorých majiteľom a správcom je Slovak Telekom, a.s. V území je vybudovaná digitálna telefónna ústredňa, ktorá je zaradená do uzlového telefónneho obvodu Zvolen č.045. Ústredňa je pripojená do siete miestnych a diaľkových optických káblov a umožňuje pripojenie telefónnych liniek vo väčšine miestnych častí v kvalite ISDN a DSL (PRM, 2014, s.44 - 45).

Bezdrôtová telefónna sieť.

Na území Slovenskej republiky bezdrôtové telefónne spojenie v súčasnosti zabezpečujú operátori Orange, T mobile, 4ka a O2. Pokrytie mesta Nová Baňa signálom je v rozsahu rozmiestnenia zosilňovacích staníc na strechách budov. V prípade nutnosti zriaďovania nových zosilňovacích staníc, zriaďovateľ prerokováva záväzné zásady s užívateľom miesta osadenia tejto stanice, v rámci stavebného konania. Pokrytie internetom na území mesta. Signál 3G a 4G siete je dostupný v Novej Bani, vďaka čomu môže moderné multimediálne služby, ako videohovory, mobilnú televíziu, či mobilný prístup k internetu, video a audio na želanie prostredníctvom 3G/4G siete využívať väčšie množstvo abonentov. 5G sieť v súčasnosti nie je v meste dostupná a nerealizuje sa zatiaľ ani testovacia prevádzka.

Ochranné pásma

1. ochranné pásma telekomunikačných vedení, zariadení a objektov verejnej telekomunikačnej siete v zmysle Zákona o elektronických komunikáciách č. 610/2003 Z. z. v znení neskorších predpisov (ÚPD M.,2008).

Ochrana pred povodňami a správa povodí

Mesto Nová Baňa je kotlinovo hornaté mesto, ktoré má vybudované provízorne ochranné technické zariadenie pre odvádzanie dažďových povrchových vôd a to otvorené rigoly pozdĺž miestnych komunikácií a štátnej cesty. Dažďové vody stekajúce z vyššie položených terénov širšieho okolia mesta, i v samotnom meste sú zachytávané systémom týchto odvodňovacích priekop, prípadne vo vodnej nádrži pod mestom.

Ochranné pásma

- obojstranné ochranné pásmo pobrežných pozemkov v zmysle ustanovení §49 zákona č. 364/2004 o vodách: **10 m** od vzdušnej päty, respektíve brehovej čiary miestnych tokov z dôvodov vykonávania činnosti správcu toku. Do tohto územia nie je možné umiestňovať technickú infraštruktúru, žiadame pevné stavby ani súvislú vzrastlú zeleň. Toto územie nie je možné poľnohospodársky obhospodarovať. Musí byť zachovaný prístup mechanizácie správcu vodného toku a povodia k pobrežným pozemkom z dôvodu údržby a kontroly. Všetky prípadné križovania inžinierskych sietí s vodným tokom musia byť riešené podľa STN 73 6822 – Križovanie a súbehy vedení s vodnými tokmi a akékoľvek stavebné aktivity v ochrannom pásme tokov musia byť prerokované so správcom toku a povodia.



Pri návrhu investícií je potrebné rešpektovať ustanovenia § 49 zákona č. 364/2004 Z. z. vodách a vyhlášky č. 211/2005 Z. z.. Všetky prípadné križovania inžinierskych sietí s vodnými tokmi musia byť riešené podľa STN 73 6822 „Križovania a súbehy vedení s vodnými tokmi“.

Zásobovanie teplom

Zemný plyn na území Novej Bane je používaný v rodinných domoch na vykurovanie, ohrev TÚV a varenie. V podnikateľských subjektoch na vykurovanie, ohrev TÚV a v školách, MŠ a reštauračných prevádzkach aj na varenie. Zemný plyn je tiež používaný v centrálnych kotolniach pre prípravu tepla a TÚV pre bytový sektor. Vo veľkom sa zemný plyn využíva vo výrobe. Pre rodinné domy sú na výrobu tepla inštalované plynové teplovodné kotle. Plynové vykurovanie má obvykle formu ústredného, alebo etážového vykurovania, len výnimočne sa realizuje plynovými pecami. Mestský bytový podnik Nová Baňa, s.r.o. prevádzkuje sedem plynových kotolní:

- Plynová kotolňa Štúrova
- Plynová kotolňa Hrádza
- Plynová kotolňa Nábřežná
- Plynová kotolňa Mestský úrad
- Plynová kotolňa Dom služieb
- Plynová kotolňa Čintorínska
- Plynová kotolňa Švantnerova

Plynová kotolňa na ul. Nábřežná je v správe spoločnosti MAGNA TEPLA, a.s. Zariadenia na výrobu tepla pre verejný sektor: plynová kotolňa pre stredné školy (Gymnázium F. Švantnera, Stredná odborná škola obchodu a služieb), pre základné školy (ZŠ Jána Zemana, ZŠ sv. Alžbety), plynová kotolňa pre Základnú umeleckú školu a Centrum voľného času. Plynové kotolne pre Materskú školu Nábřežná a elokované pracovisko ul. Štúrova č.47. Plynové kotolne pre Domovy sociálnych služieb: DSS Hrabiny. Zariadenia na výrobu tepla pre podnikateľský sektor: plynová kotolňa KNAUF INSULATION, s.r.o., COOP Jednota SD a ostatné podnikateľské subjekty. Mestské lesy, spol. s .r.o. sú napojené na kotolňu v správe MsBP (PRO 2014, s.44).

Civilná ochrana obyvateľstva

V meste v súčasnosti nie sú vybudované nijaké väčšie špeciálne zariadenia v súvislosti s civilnou ochranou. Ukrytie obyvateľov je riešené formou jednoduchých úkrytov budovaných svojpomocne. Väčšia časť objektov v meste je podpivničená, pivničné priestory slúžia pre ukrytie obyvateľstva. V rámci navrhovaných rozvojových plôch určených pre obytnú výstavbu sa ukrytie obyvateľstva bude riešiť v pivničných priestoroch obytných objektov, príp. zariadení občianskej vybavenosti.

Požiarňa ochrana

Dobrovoľný Hasičský Zbor mesta Nová Baňa zriadilo mesto Nová Baňa. Vznik Dobrovoľného Hasičského Zboru mesta Nová Baňa (DHZM) sa viaže k dátumu 6.7.2017. Jozef Bóna starší bol vymenovaný do funkcie veliteľa jednotky dňa 13.12.2017 mestským zastupiteľstvom. Ostatní členovia vykonali prísahu a zároveň boli vymenovaní do funkcií strojníka a hasič primátorom mesta Mgr. Jánom Havranom dňa 27.1.2018. DHZM je zásahová jednotka tvorená členmi ktorí disponujú kurzami – základná príprava dobrovoľných hasičských jednotiek, psychotesty na vedenie vozidla pod výstražnými znamienami, vodičským oprávnením skupiny C, pilčíckymi kurzami, osvedčením práce vo výškach a kurzom prvej pomoci. Jednotka vykonáva zásahovú činnosť v katastrálnom území Novej Bane ale aj mimo neho na vyzvania krajského operačného strediska hasičského a záchranného zboru Banská Bystrica. Výjazd jednotky musí byť vykonaný do 2 hodín od vyzvania operačného strediska. Zásahová jednotka sídli na ulici M.R. Štefánika 27. Jednotka disponuje technikou Iveco Daily CAS15 s výkonným čerpadlom 1500L/min ako aj povodňovým vozíkom v ktorom sa nachádza vybavenie na zmiernenie škôd počas záplav. Dobrovoľní hasiči sú pripravený pomôcť obyvateľstvu v akejkoľvek mimoriadnej udalosti. Dobrovoľný Hasičský Zbor mesta Nová Baňa úzko spolupracuje s občianskym združením Dobrovoľných hasičov z Novej Bane (<https://www.novabana.sk/>, 20.9.2020).

Mesto má vybudovanú verejnú vodovodnú sieť. Na hlavné potrubia sú napojené uličné rozvody. Priestorová štruktúra a dimenzie komunikácií zabezpečujú dobrú dostupnosť pre zásahové vozidlá požiarnej ochrany. Zásobovanie nových rozvojových plôch požiarňou vodou sa navrhuje riešiť z miestnej verejnej vodovodnej siete. Príjazd pre požiarne vozidlá, v rozvojovom zámeroch bude



zabezpečený po spevnených komunikáciách šírky minimálne 3,5 m (čím sa dosiahne požadovaná minimálna šírka 3 m v zmysle § 82 vyhl. MV SR c. 94/2004 Z.z.). Sídlo požiarnej stanice jednotky ZPO pre mesto je situované v okresnom meste Žarnovica. V prípade väčšieho požiaru je najbližšia zásahová jednotka s dojazdom do 15 minút.

2.4. DOPRAVA

Modernizáciou a rozvojom dopravnej infraštruktúry v meste a jeho okolí dochádza k vytváraniu vhodných podmienok na kvalitný život jej obyvateľov. Rovnako vzrastajú možnosti na príliv investícií, ktoré si nevyhnutne vyžadujú kvalitnú cestnú sieť. Z hľadiska environmentálneho dochádza prvotne k negatívnym účinkom (napr. záber pôdy), druhotne však, po jej uvedení do prevádzky, prispieva k znižovaniu negatívnych vplyvov dopravy na životné prostredie. Kvalitnejšie technické parametre ciest prispievajú k plynulosti dopravy, tie isté úseky sú prekonávané za kratší čas, čím sa skraca jazdná doba. Cestný a železničný dopravný systém sprostredkúva dopravné vzťahy, ktoré svojou úrovňou a dopravným významom presahujú sídelnú úroveň. Priemet týchto dopravných vzťahov do územia možno hodnotiť z pohľadu väzieb širšieho územia k sídlu.

Dostupnosť mesta Nová Baňa je dobrá zo všetkých strán. Mesto Nová Baňa s jeho katastrálnym územím sa nachádza juhozápadne od okresného mesta Žarnovica (12 km) a na juhozápadnom okraji Banskobystrického kraja, s dotykom okresu Zlaté Moravce a Levice (Nitriansky kraj) a na juhozápadnom okraji okresu Žarnovica. Územie vyhovujúceho dopravného spádu do mesta Nová Baňa je možné vymedziť obcami: Bzenica, Žarnovica, Hodruša-Hámre, Voznica, Rudno nad Hronom, Brehy, Tekovská Breznica, Hronský Beňadik, Kozárovce, Tekovská Nemce, Orovnica, Veľká Lehota, Malá Lehota, Horné Hámre - Kostivrch. Zo vzdialenejších záujmových oblastí s možnosťou cestného a železničného spojenia je krajské sídlo Banská Bystrica, Žiar nad Hronom, Zvolen a juhozápadným smerom Zlaté Moravce a Levice (PRM, 2014, s.38). Údolím Hrona vedú dôležité komunikácie nadregionálneho významu, rýchlostná cesta R1, cesta I/65 a železničná trať Nové Zámky – Zvolen. Z hlavných ciest odbočuje cesta III. triedy, obsluhujúca rozľahlé mesto a jeho laznícke usadlosti. Z centra Novej Bane vedie cesta III/2512 západným smerom cez osadu Stará Huta do obce Veľká Lehota, cesta III/2513 pokračuje severnou časťou Novobanskej kotliny a pripája sa na II/512 (Žarnovica – Oslany)

Cesty I. triedy, regionálne komunikácie II a III triedy

Južným okrajom k. ú. v súbehu so železničnou traťou a riekou Hron vedie úsek rýchlostnej cesty R1 (Trnava – Nitra – Zvolen – Banská Bystrica), Orovnica – Žarnovica. Cesta R1 má európsky význam ako E58 v úseku Trnava – Zvolen, s pokračovaním do Banskej Bystrice. Po vybudovaní R1 Nitra – Banská Bystrica vedenej mimo intravilán došlo k odľahčeniu cestnej siete I/65, k zrýchleniu prepravy a zvýšeniu dostupnosti mesta Nová Baňa. Cesta I/65 Nitra – Žiar nad Hronom – Martin vedie južnou časťou intravilánu mesta a zostane súbehom cesty s R1 s neobmedzeným prístupom pre pomalé vozidlá. Mesto Nová Baňa je pripojené na cestu R1 mimoúrovňovou osmičkovitou križovatkou s cestou III. triedy Nová Baňa – Brehy a na cestu I. triedy I/65 mimoúrovňovou neúplnou križovatkou s cestou III. triedy jednou vetvou, s úrovňovými ľavými odbočeniami.

Cesta III. triedy Nová Baňa – Brehy je pripojená na cestu III. triedy Orovnica – Tekovská Breznica – Brehy – Rudno nad Hronom – Voznica – Žarnovica. Smerom severným katastrálnym územím Nová Baňa prechádzajú cesty III. triedy Nová Baňa – Veľká Lehota s pripojením na cestu III. triedy Zlaté Moravce – Píla, na cestu II. triedy Žarnovica – Partizánske a III. triedy Nová Baňa – Žarnovica – Partizánske (PRM, 2014, s.38-39).

Národná diaľničná spoločnosť – Stredisko správy a údržby Nová Baňa

Národná diaľničná spoločnosť dňa 5.7.2014 otvorila v meste Nová Baňa nové Stredisko správy a údržby pre rýchlostnú cestu R1. V tomto stredisku pracuje 43 zamestnancov, ktorý majú pod patronátom 54 kilometrový úsek rýchlostnej cesty R1 od Hronského Beňadika po Šášovské Podhradie. Stredisko má 24 hodinovú službu, ktorá je pripravená pomôcť v prípade dopravnej nehody, či prekážky na vozovke. Stará sa o zjazdnosť rýchlostnej cesty počas zimného aj letného obdobia. V zime zabezpečuje pluhovanie, posyp a zjazdnosť vozovky. V lete kosí krajnice a trávnaté plochy pri rýchlostnej ceste. Stredisko zabezpečuje čistotu vozovky a krajníc, či kontrolu poškodenia zvodidiel a oplotení pri ceste. Stredisko Nová Baňa je nasledovníkom Žarnovického strediska, ktoré bolo zriadené



v roku 1970 ako tzv. cestmajsterský obvod okresnej správy ciest. Neskôr patrilo pod Slovenskú správu ciest Žiar nad Hronom. Po vzniku NDS v roku 2005 sa začlenilo ako Stredisko správy a údržby rýchlostných ciest Žarnovica (PRM, 2014, s.39).

Miestne komunikácie

Okrem základného komunikačného systému mesta sú v meste vybudované miestne prístupové a obslužné komunikácie, ktoré sprístupňujú a obsluhujú lokality zástavby rodinných domov, bytových domov a občianskej vybavenosti. V prevažnej miere sú zaokruhované alebo ukončené slepo, majú premennú šírku vozovky a v existujúcej zástavbe zúžený uličný priestor s chýbajúcim obojstranným alebo jednostranným peším chodníkom. Menované miestne komunikácie sú zaradené do funkčnej triedy C2, C3 v kategórii MO 8/40 a respektíve MO 7,5/40 a MO 5/30 bez výhybne. V meste Nová Baňa je potrebné stavebnými úpravami odstrániť jestvujúce dopravné závary a nevyhovujúci fyzický stav komunikácií. Na navrhovaných rozvojových lokalitách bývania, vybavenosti, turizmu a výroby vybudovať prístupové komunikácie v kategórii MO 8/40 resp. MO 7,5/40 včítane pridruženého priestoru pre uloženie technickej infraštruktúry.

Hromadná doprava

V systéme osobnej hromadnej dopravy pre mesto Nová Baňa sú v súčasnosti k dispozícii len jeden druh prepráv a to: prímestská doprava SAD. Prímestská osobná hromadná autobusová doprava bude aj v návrhovom období nosným systémom. Vzhľadom na jestvujúcu a výhľadovú funkciu mesta, navrhovaný rozvoj hospodárskej základne mesta, navrhovaný rozvoj turizmu a rekreácie sa predpokladá, že hromadná autobusová doprava sa mierne zvýši.

Hromadnú autobusovú prepravu osôb na území mesta Nová Baňa zabezpečuje SAD Zvolen so závodmi Žarnovica a Žiar nad Hronom. Spolu na území k. ú. mesta ako miestna hromadná doprava premáva 8 liniek SAD. Na území mesta sú rozmiestnené autobusové zastávky, ktoré pokrývajú takmer 95% územia a 2 autobusové stanice (PRM, 2014, s.40).

Železničná doprava

Južným okrajom k.ú. mesta Nová Baňa prechádza jednokolejná – elektrifikovaná železničná dráha – trať č. 150, II. kategórie Nové Zámky – Levice – Zvolen. Jej význam je celoštátny. Je veľmi dobre vedená, na bytovú výstavbu pôsobí len okrajovo. Úsek je súčasťou južného ťahu Haniska pri Košiciach – Zvolen – Bratislava. Mesto Nová Baňa je napojené na železničnú trať medziľahlou železničnou stanicou III. kategórie, ktorá slúži pre osobnú a nákladnú dopravu (PRM, 2014, s.39).

Doprava pešia a cyklistická

Nemotorová a pešia doprava reprezentuje v meste Nová Baňa najväčší podiel v rámci dopravnej vnútrošidelnej práce. Hlavné pešie prúdy v sídle sledujú väzby základných urbanistických prvkov. Trasy nemotorovej dopravy sledujú pravidelné cesty za prácou, školou a vybavenosťou. Zdrojové miesta pešej dopravy korešpondujú najmä s priestormi súvisiacimi s uzlovými miestami hromadnej dopravy situovanými na prietáhoch ciest I, II a III. triedy a so zariadeniami vyššej občianskej vybavenosti, kde je predpoklad väčšej koncentrácie osôb.

Konfigurácia terénu, rozmiestnenie urbanistických prvkov (bývanie, vybavenosť, práca, rekreácia) a relatívne upokojený charakter dopravy v meste dáva predpoklady k významnejšiemu postaveniu bicyklovej dopravy ako jedného zo základných vnútrošidelných dopravných systémov. Dopravnourbanistické i technické podmienky v sídle sa dajú hodnotiť priaznivo a dávajú veľké predpoklady na rozvoj tohto ekologicky najefektívnejšieho druhu dopravy. Cyklistické trasy sú hierarchizované do dvoch základných úrovní rozlišujúcich hlavné a vedľajšie cyklistické trasy. Hlavná cyklistická trasa nadväzuje na regionálne cyklistické cesty vedenú po okraji intravilánovej časti.

Hlavné pešie pohyby obyvateľov sú vo vzťahu KBV na ulici Pod sekvojou - Námestie sv. Alžbety – priemyselná zóna, priestor autobusovej a železničnej stanice a do obce Brehy. Pre tieto pešie prepravné vzťahy sú vybudované chodníky okolo zrekonštruovaných úsekov zberných komunikácií funkčnej triedy B3, t.j. ulica Školská, ulica Štúrova. Obojstranný chodník je sčasti okolo cesty I/65 v priestore medzi križovatkou s ul. Cintorínskou a križovatkou s cestou III. triedy, ul. Železničný rad. Ďalej okolo miestnych komunikácií funkčnej triedy C2, ako je ulica Cintorínska, Bernoláková, ul. Osvety a ul. Andreja Kmeťa. Ďalej je vhodne vybudovaný peší nábrežný chodník okolo Novobanského potoka



v dĺžke 750 m. V jadre mesta je vybudovaných niekoľko samostatných peších chodníkov, ktoré vhodne slúžia pre priečne spojenia pozdĺžnych peších pohybov, najmä vo vzťahu k Námestiu slobody.

Chodníky na okraji intravilánu, viac-menej oddychové – rekreačné:

- Turistický chodník súbežný so Školskou ul. o dĺžke 1 050m – nespevnený v lesnom poraste. Po spevnení vhodný ako promenádný chodník.
- Chodník Pod Gupňou – nespevnený o dĺžke 430m.

Náročnejší svahovitý terén nevytvára dobré podmienky pre bežnú cyklistickú dopravu. Rovinatý terén je vhodný pre cyklo dopravu len vo vzťahu priestor cesty I/65 – Námestie sv. Alžbety

Parkovanie

Parkovacie plochy a priestranstva sú pred obytnými budovami a pred objektmi občianskej vybavenosti a vo výrobných areáloch. Pre IBV je parkovanie a garážovanie navrhované v rámci pozemkov IBV a na miestnych komunikáciách. Pre HBV je parkovanie v rámci areálov HBV, garážovanie v nových lokalitách je navrhované ako súčasť areálov pre požiadavky súčasnej HBV je garážovanie riešené v samostatných lokalitách. V priemyselných areáloch, ktoré sa nachádzajú mimo mesta, je parkovanie zabezpečené vo vlastných areáloch.

Existujúce parkoviská: Námestie slobody, ul. Osvety, ul. Bernoláková, Námestie sv. Alžbety – Lidl, Coop Jednota, ul. M. R. Štefánika – Na Pasci, Pri fare – ul. Andreja Kmeťa, Kollárova ul. (pri Spojnej ul.), Oproti daňovému úradu, Banické námestie, Kúpalisko a futbalový štadión, ul. Cintorínska - pri cintoríne, Pri lekární Medea, Pri Kordke, Pri reštaurácii Zlatý Bažant, ul. Cintorínska pri CBA, Pri Izomatskej bytovke, Oproti železničnej stanici a Rekreačný priestor Tajch (ÚPM Nová Baňa, 2014, s.41).

2.5. ŽIVOTNÉ PROSTREDIE

Kvalitné životné prostredie je jednou zo základných podmienok existencie ľudstva. Vzrastajúce problémy spojené práve so zhoršovaním kvality životného prostredia vedú ku koncentrácii úsilia štátov Európy a hlavne novo rozšírenej Európskej únie eliminovať negatívne zásahy do životného prostredia a naprávať škody spôsobené v minulosti. Za prioritu sa pokladá riešenie problémov zmeny klímy, ochrany prírody a biodiverzity, životného prostredia pre zdravie a kvalitu života, prírodných zdrojov a odpadov. Povinnosť a potreba naplňovať prijaté ciele vedúce k zlepšovaniu negatívneho stavu životného prostredia, prináležia všetkým stupňom štátnej správy a samosprávy. Mesto v uvedenej hierarchii predstavuje najnižší, ale základný prvok. Potreba naplňovať stanovené enviromentálne ciele vyplýva aj zo samotnej alokácie mesta, ktoré sa rozprestiera v blízkosti hydrických koridorov a biokoridorov miestnych potokov. Z hľadiska životného prostredia patrí mesto Nová Baňa a jej k. ú. medzi relatívne najmenej postihnuté oblasti okresu Žarnovica a Banskobystrického kraja. Úroveň životného prostredia na k. ú. mesta možno charakterizovať ako prostredie vysokej úrovne (jeho severozápadná časť) a prostredie vyhovujúce a mierne narušené (juhovýchodná časť k. ú. mesta). Riešené územie leží na severozápadnej hranici Štiavnických vrchov. Životné prostredie vlastného mesta Nová Baňa je dotknuté negatívnym vplyvom nadradenej cestnej dopravy z cesty R1, nedostatočne vybudovanou technickou infraštruktúrou mesta, nedobudovaná kanalizácia a ČOV, nedostatkom plôch verejnej zelene, priemyselnou výrobou, nevyhovujúcim fyzickým stavom areálov výrobných plôch priemyslu, nevyhovujúcim fyzickým stavom miestnych komunikácií a pod.

Ochrana prírody a krajiny

Do katastrálneho územia mesta zasahuje lokalita NATURA 2000

Názov:	Stredný tok Hrona
Kód územia:	SKUEV0947
Kraj:	Banskobystrický kraj
Rozloha:	324,810 ha
Správca územia:	Správa CHKO Štiavnické vrchy
Katastrálne územia :	Bzenica, Dolná Trnávka, Dolná Ždaňa, Hliník nad Hronom, Horné Opatovce, Hronský Beňadik, Lehôtka pod Brehmi, Lovča, Nová Baňa,



Orovnica, Revištské Podzámčie, Rudno nad Hronom, Tekovská
Breznica, Voznica, Žarnovica

Vyhlásovací predpis: Opatrenie Ministerstva životného prostredia Slovenskej republiky zo 7. decembra 2017 č. 1/2017, ktorým sa mení a dopĺňa výnos MŽP SR zo 14. júla 2004 č. 3/2004-5.1, ktorým sa vydáva národný zoznam území európskeho významu Kliknite pre zobrazenie územia na mape

Biotopy, ktoré sú predmetom ochrany

91E0 Lužné vrbovo-topolové a jelšové lesy

Druhy, ktoré sú predmetom ochrany

Hlavátka podunajská	Hucho hucho
Hrúz kesslerov	Romanogobio kesslerii
Lopatka dúhová	Rhodeus sericeus amarus
Mrena karpatská	Barbus meridionalis (http://www.sopsr.sk/natura/index1.php?p=4&sec=5&kod=SKUEV0947 , 15.9.2020).

Vymedzenie stupňov územnej ochrany podľa parciel a katastrálnych území:

Stupeň ochrany:

2

Katastrálne územie:

Nová Baňa

Parcely: 4825/132, 4825/133, 4825/134, 4825/135, 4825/147, 4825/5, 4825/80, 4825/9, 6447/4, 6447/65, 6447/66, 6447/67, 6447/68, 6447/76, 6448/6, 6483/2, 6492/28, 6495/10, 6495/9, 6834/1, 6834/14, 6834/24, 6834/26, 6834/27, 6834/30, 6834/32, 6834/33, 6834/34, 6834/35, 6834/36, 6834/37, 6834/38, 6834/39, 6834/40, 6834/41, 6834/42, 6834/8, 6834/9

Odôvodnenie návrhu ochrany: Územie je navrhované z dôvodu ochrany biotopu európskeho významu Lužné vrbovo-topolové a jelšové lesy (*91E0) a druhov európskeho významu mrena stredomorská (*Barbus meridionalis*), hrúz bieloplutvý (*Gobio albipinnatus*), hrúz Kesslerov (*Gobio kesslerii*), lopatka dúhová (*Rhodeus sericeus amarus*), hlavátka podunajská (*Hucho hucho*) (http://www.sopsr.sk/natura/dokumenty/legislativa/uev/op_mzpsr_1_2017.pdf, 15.9.2020).

V katastri mesta sa nachádzajú maloplošné chránené územia a chránené stromy. V katastrálnom území mesta sa nachádzajú tieto osobitne chránené časti prírody a krajiny:

- Prírodná rezervácia BUJAKOV VRCH bola vyhlásená v roku 1997 z dôvodu zabezpečenia ochrany významného územia s výskytom Ponikleca veľkokvetého. Skladá sa z dvoch samostatných plôch – severná plocha, ktorá sa nachádza na časti parc. č. 6636, vedenej ako TTP v k. ú. Nová Baňa a na časti parc. č. 2070, vedenej ako TTP v k. ú. Veľká Lehota a južná plocha, ktorá sa nachádza na časti parc. č. 6773, vedenej ako TTP v k.ú. Nová Baňa. Celková výmera prírodnej rezervácie je 1,258 ha (z toho v k. ú. Nová Baňa 1,10 ha.). Pozemky, na ktorých sa toto chránené územie nachádza, sú t. č. v užívaní ROĽAN, spol. s r.o. Nová Baňa. Ochranné pásmo prírodnej rezervácie v zmysle ust. § 17, ods. 7 tvorí územie do vzdialenosti 100 m smerom von od jej hranice. Na území PR platí štvrtý stupeň územnej ochrany a v jej ochrannom pásme platí tretí stupeň územnej ochrany.
- Národná prírodná pamiatka STAROHUTIANSKY VODOPÁD vyhlásená v roku 1977. Starohutianský vodopád patrí do skupiny menších vodopádov (5 m). Chránené územie sa nachádza na pozemku podľa CKN parc. č. 6358/21, podľa EKN parc. č. 393/1. Pozemok, na ktorom sa toto chránené územie nachádza, je vo vlastníctve mesta Nová Baňa. Keďže sa jedná o lesný pozemok, tento je obhospodarovaný spoločnosťou Mestské lesy, spol. s r.o., Nová Baňa. Celková výmera NPP je 4,24 ha. Na území NPP platí piaty stupeň územnej ochrany.
- Lokálne významná mokraď Nová Baňa – Tajch o rozlohe 50 000 m², p. č. 1030. Predstavuje prirodzený mokraďový biotop nachádzajúci sa v terénnej priehlbine pravdepodobne vzniknutej prehradením dolinky svahovým zosuvom. Samotná hrádza je v teréne dobre rozpoznateľná a je v rámci vývoja vegetácie porastená smrekom obyčajným, na rozdiel od okolitých bučín. Mokrade tvoria svojrázny biotop s jedinečnou faunou a flórou.



Druhá ochrana predstavuje osobitnú ochranu v kategóriách chránené rastliny, chránené živočíchy, chránené nerasty a chránené skameneliny. Samostatne je riešená ochrana drevín. Kultúrne, vedecky, ekologicky, krajnotvorne alebo esteticky mimoriadne významné stromy alebo ich skupiny môžu byť vyhlásené za chránené. Na území Nová Baňa sa nachádzajú nasledovné chránené stromy:

- Brekyňa na Sitárovom vrchu (Jarabina brekyňová), bola vyhlásená v roku 1993 a nachádza sa v mieste bývalých ovocných sádov.
- Hruška zelienka (Hruška obyčajná), bola vyhlásená v roku 1993.
- Ľaliovník v Novej Bani (Ľaliovník tulipánokvetý), bol vyhlásený v roku 1975 a nachádza sa na pozemku v areáli budovy v majetku mesta na ulici Kalvárska č.37.
- Lipa v Novej Bani (Lipa veľkolistá), bola vyhlásená v roku 1975 a nachádza sa v centrálnej časti k. ú. Nová Baňa, pri farskom kostole, na pozemku, ktorý je vo vlastníctve mesta a v užívaní Rímsko-katolíckej cirkvi, Farnosti Nová Baňa.
- Pusztelnikov brečtan (Brečtan popínavý), bol vyhlásený v roku 1994 a nachádza sa v areáli cintorína, na pozemku, ktorý je vedený ako „ostatná plocha“. Ide o pozemok, ktorý je vo vlastníctve Cirkevného zboru ECAV na Slovensku so sídlom Hodruša – Hámre.
- Sekvojovec na Feriancovom rígli (Sekvojovec mamutí), bol vyhlásený v roku 1996 a nachádza sa na pozemku, ktorý je vedený ako „orná pôda“ a je vo vlastníctve p. Tužinského a p. Polcovej.
- Sekvojovce na Salašisku (Sekvojovec mamutí – 5 ks), boli vyhlásené v roku 1975 a nachádzajú sa na pozemku, ktorý je vedený ako „lesný pozemok“ a je vo vlastníctve Mesta Nová Baňa, v užívaní spoločnosti Mestské lesy, spol. s r.o., Nová Baňa.
- Sekvojovec pri Zvoničke (Sekvojovec mamutí), bol vyhlásený v roku 1975, nachádza sa na pozemku v lokalite „Kohútovo“, vedenom ako „zastavaná plocha“, ktoré držiteľom je Rímsko-katolícka cirkev, Farnosť Nová Baňa.
- Sekvojovec na cintoríne – nachádza sa na ul. Hrádza v areáli starého evanjelického cintorína.

Povinnosti ochrany chránených stromov stanovuje § 49, zákona NR SR č.543/2002 Z.z. o ochrane prírody a krajiny v znení neskorších predpisov. Chránené stromy v k. ú. Nová Baňa nemajú vyhlásené ochranné pásmo. Ochranné pásmo v tomto prípade predstavuje územie okolo stromu v plošnom priemete jeho koruny, ktorý je zväčšený o 1,5 m, najmenej však v okruhu 10 m od kmeňa stromu a platí v ňom druhý stupeň územnej ochrany (PRM, 2014, s.67 - 68).

Starostlivosť o územie

Územným plánovaním sa sústavne a komplexne rieši priestorové usporiadanie a funkčné využívanie územia, určujú sa zásady, navrhuje sa vecná a časová koordinácia činností ovplyvňujúcich životné prostredie, ekologickú stabilitu, kultúrno – historické hodnoty územia, územný rozvoj a tvorbu krajiny v súlade s princípmi trvalo udržateľného rozvoja. Územné plánovanie je v súčasnosti upravené zákonom č. 50/1976 Zb. o územnom plánovaní a stavebnom poriadku v znení neskorších predpisov. Územno - plánovacia dokumentácia je základným nástrojom územného rozvoja a starostlivosti o životné prostredie v meste. Základným nástrojom územného plánovania je územný plán mesta. Územný plán mesta je výsledok formálneho plánovania a je územnoplánovacím dokumentom v zmysle zákona č.50/1976 Zb. (zákon o územnom plánovaní a stavebnom poriadku v znení neskorších predpisov) a v zmysle vyhlášky č.84/1976 Zb. (o územnoplánovacích podkladoch a územnoplánovacej dokumentácii) v znení neskorších predpisov.

Ochrana ovzdušia

Na ochranu ovzdušia v meste pred potenciálnymi a reálnymi zdrojmi znečistenia slúži zákon č. 478/2002 Z. z. o ochrane ovzdušia v znení neskorších predpisov (platný v roku 2009, od 1.6.2010 účinný zákon č. 137/2010 Z.z o ovzduší). Upravuje práva a povinnosti právnických a fyzických osôb pri ochrane ovzdušia pred vnášaním znečisťujúcich látok ľudskou činnosťou a spôsobom obmedzenia následkov znečisťovania. V zákone sú definované znečisťujúce látky, zdroje znečisťovania, povinnosti právnických a fyzických osôb ako aj prevádzkovateľov zdrojov znečistenia ovzdušia, poplatky a pokuty za znečisťovanie ovzdušia. Definované sú veľké zdroje znečistenia ovzdušia ako technologické celky so súhrnným tepelným výkonom 50 MW alebo vyšším.

Zdrojmi znečisťovania ovzdušia v riešenom území v súčasnosti sú:

- automobilová doprava na ceste R1, ako štátnych a miestnych komunikáciách,
- výroba tepla v domácnostiach a vo výrobných a obslužných prevádzkach,



- výrobné prevádzky v meste,
- priemyselná výroba v meste Žarnovica a Žiar nad Hronom,

V katastrálnom území mesta Nová Baňa sú registrovaní producenti látok, ktorí na kvalitu životného prostredia pôsobia negatívne. Sú to najmä väčší výrobcovia tepla ako Mestský bytový podnik Nová Baňa, s.r.o., MAGNA TEPLA a.s., priemyselné podniky KNAUF INSULATION, s.r.o., CORTIZO SLOVAKIA, s.r.o. a ďalší. S premenou fosílnych primárnych energetických zdrojov na teplo je spojená produkcia znečisťujúcich látok. Ich množstvo je dané technológiou spaľovania, technickým stavom kotlov, použitým druhom paliva ako aj technológiou na zachytávanie emisií. Zoznam zdrojov znečistenia v meste prezentuje nasledujúca tabuľka.

Prevádzka	Adresa	Zdroj	veľkosť
Knauf Insulation, s.r.o.	Železničný rad 24	Minerálne vlákno 2	V
Knauf Insulation, s.r.o.	Železničný rad 24	Minerálne vlákno 1	V
COOP JEDNOTA, SD	Bystrická č. 44	Kotolňa NS Nová Baňa	S
Cortizo Slovakia, a.s.	Železničný rad 29	Plynová kotolňa	S
Cortizo Slovakia, a.s.	Železničný rad 29	Technol. na výrobu hliníkových čapov	S
Domov sociálnych služieb Hrabiny	Rekre. cesta I/393	Kotolňa ZPN	S
Ing. Vladimír Boroš – školský maj. Nová Baňa	Dodekova 14	Maštale pre chov HD	S
Knauf Insulation, s.r.o.	Železničný rad 24	Čerpacie stanica nafty NN 33 B	S
Knauf Insulation, s.r.o.	Železničný rad 24	Kotolňa	S
Materská škola	Nábřežná č.2	Kotolňa MŠ	S
Mestský bytový podnik Nová Baňa, s.r.o.	Bernolákova č.11	Kotolňa BD Hrádza	S
Mestský bytový podnik Nová Baňa, s.r.o.	Bernolákova č.11	Kotolňa BD Nábřežná	S
Mestský bytový podnik Nová Baňa, s.r.o.	Bernolákova č.11	Kotolňa Domu služieb	S
Mestský bytový podnik Nová Baňa, s.r.o.	Bernolákova č.11	Kotolňa MsÚ	S
Mestský bytový podnik Nová Baňa, s.r.o.	Bernolákova č.11	Kotolňa BD Štúrova	S
Milan Chuťka – KAMENA - produkt	Malinov. 1152/4	Kameňolom Čičerka	S
OPTIMA – KDK, s.r.o.	Železničný rad č.70	Čerpacia stanica PHM	S
SLOVNAFT, a.s. Vlčie hrdlo		Čerpacia stanica MP	S
MAGNA TEPLA a.s.	Cintorínska 5	Kotolňa ZPN PK 1442	S
SVPS, a.s.	Partizánska cesta 5	Čistiareň odpadových vôd	S
Tristone Flowtech Slovakia, s.r.o.	Železničný rad 40	Vstrekovanie z plastic. hmôt	S
ZŠ Jána Zemana	Školská č.6	Kotolňa ZPN – ZŠ nová budova	S
ZŠ sv. Alžbety	Školská č.15	Kotolňa ZPN – ZŠ stará budova	S
Stredná odborná škola obchodu a služieb	Osvety č.17	Kotolňa ZPN	S

Produkcia jednotlivých druhov emisií sa stanovuje v súlade s platnou legislatívou automatickým monitorovacím systémom alebo výpočtom na základe množstva spotrebovaného paliva (PRM, 2014, s. 65).

Produkcia v t na km ² podľa územie, chemická zlúčenina a rok											
Okres Žarnovica	2008	2009	2010	2011	2012	2013	2014	2015	2016	2017	2018
Tuhé emisie	0,2	0,2	0,2	0,2	0,1	0,1	0,2	0,2	0,1	0,1	0,0
Oxid siričitý	0,6	0,6	0,6	0,6	0,7	0,7	0,7	0,8	0,9	1,0	1,0
Oxid dusíka	0,2	0,2	0,2	0,2	0,2	0,2	0,4	0,5	0,5	0,5	0,5
Oxid uhoľnatý	0,2	0,2	0,3	0,2	0,1	0,1	0,4	0,4	0,3	0,3	0,3
<i>Tuhé emisie SR</i>	<i>0,1</i>	<i>0,1</i>	<i>0,1</i>	<i>0,1</i>	<i>0,1</i>	<i>0,1</i>	<i>0,1</i>	<i>0,1</i>	<i>0,1</i>	<i>0,1</i>	<i>0,1</i>
<i>Oxid siričitý SR</i>	<i>1,3</i>	<i>1,2</i>	<i>1,3</i>	<i>1,3</i>	<i>1,1</i>	<i>1,0</i>	<i>0,9</i>	<i>1,3</i>	<i>0,5</i>	<i>0,5</i>	<i>0,4</i>
<i>Oxid dusíka SR</i>	<i>0,8</i>	<i>0,7</i>	<i>0,7</i>	<i>0,7</i>	<i>0,6</i>	<i>0,6</i>	<i>0,6</i>	<i>0,6</i>	<i>0,5</i>	<i>0,5</i>	<i>0,5</i>
<i>Oxid uhoľnatý SR</i>	<i>2,9</i>	<i>2,3</i>	<i>2,6</i>	<i>2,9</i>	<i>2,8</i>	<i>2,8</i>	<i>3,1</i>	<i>3,1</i>	<i>3,1</i>	<i>3,1</i>	<i>2,9</i>

Zdroj: <http://px-web.statistics.sk/PXWebSlovak/>

Do ovzdušia sa z riešeného územia dostávajú: toxické oxidy dusíka (NOX), ktoré spôsobujú ochorenia dýchacích ciest, cyanózu srdca, majú aj karcinogénne účinky, toxický oxid siričitý (CO₂), ktorý narúša krvotvorbu, dráždi sliznice a oči, spôsobuje chronické ochorenia dýchacích ciest, popolčeky, ktoré zasahujú predovšetkým dýchacie cesty, pri niektorých druhoch popolčekov je zasiahnuté aj srdce a imunitný aparát (karcinogénne účinky), polietavý prach prevažne zo sekundárnej prašnosti spôsobuje ochorenia dýchacích ciest, rozľahlé plochy porastené burinnými spoločenstvami sú jedným zo zdrojov alergických ochorení slizníc. Ako už ale bolo spomenuté, oproti ostatným regiónom Slovenska je okres



Žarnovica jeden z menej znečistených regiónov. Ako prezentuje nasledujúca tabuľka, k poklesu dochádza v prípade tuhých emisií. K výraznému nárastu dochádza v prípade produkcie oxidu dusíka, ktoré sú pravdepodobne produkované ako externé vplyvy výroby, dopravy a zásobovania teplom v zimnom období (prechod na pevné palivá v dôsledku vysokých cien elektrickej energie a plynu), ďalej oxidu siričitého a uhoľnatého.

Produkcia podľa chemickej zlúčeniny v tonách na celkovom objeme

Okres Žarnovica	2008	2009	2010	2011	2012	2013	2014	2015	2016	2017	2018
Tuhé emisie	71,4	70,4	68,3	72,6	52,2	52,9	74,4	77,5	30	30,3	20,8
Oxid siričitý	274,6	264,5	260,3	269	304,3	289	287,4	334,1	403,5	410,4	424,9
Oxid dusíka	89,2	83,1	83,9	92,2	79,7	84	178,2	196,2	223,4	219,6	198,4
Oxid uhoľnatý	81	78,8	109,3	94,9	53,9	57,9	162,1	174,1	134,3	134,7	138,8

Zdroj: <http://px-web.statistics.sk/PXWebSlovak/>

Kvalitu ovzdušia na území mesta Nová Baňa výrazne ovplyvňujú exhaláty z lokálnych vykurovacích zariadení a kotolní, ďalej znečisťujúce látky z priemyselných podnikov mesta a okolitých miest, hlavne Žarnovica, Žiar nad Hronom, atď.. Nemenej dôležitý je negatívny dopad a vplyv exhalátov z dopravy, najmä v blízkosti frekventovaných ciest prepájajúcich mesto s krajským mestom Banská Bystrica.

Hlukové pomery z dopravy

V zmysle Nariadenia vlády SR č. 40/2002 Z. z. o ochrane zdravia pred hlukom a vibráciami najvyššie prípustné hodnoty hluku z dopravy vo vonkajších priestoroch v obytnom území ciest I. a II. triedy, zberných mestských komunikácií a hlavných železničných ťahov sú povolené pre deň LA eq,p = 60 dB a v noci LA eq,p = 50 dB.

Najväčšia intenzita dopravy podľa sčítania v roku 2005 je na ceste III/0659 – ul. Školskej, a to 4 332 voz./deň s podielom ťažkej dopravy 11,6. Obytné budovy sú za hranicou ochranného pásma, školské zariadenia sú v ochrannom pásme nadmerného hluku (PRM, 2014, s.68).

Odpadové hospodárstvo

Základným právnym predpisom pri predchádzaní vzniku odpadov a pri nakladaní s odpadmi je zákon NR SR č. 79/2015 Z. z. o odpadoch a o zmene a doplnení niektorých zákonov, ktorý nadobudol účinnosť 1. januára 2016 a vyhláška 371/2015 z 13. novembra 2015, ktorou sa vykonávajú niektoré ustanovenia zákona o odpadoch. Odpadové hospodárstvo zahŕňa všetky činnosti zamerané na predchádzanie a obmedzovanie vzniku odpadov, znižovanie ich nebezpečnosti pre životné prostredie, ako aj na nakladanie s odpadmi v súlade s platnými zákonmi. Nakladanie s odpadmi je definované ako zber odpadov, preprava odpadov, zhodnocovanie odpadov a zneškodňovanie odpadov vrátane starostlivosti o miesto zneškodňovania.

Oprávnenu organizáciu na vykonávanie zberu, prepravy, zhodnocovanie alebo zneškodňovanie komunálnych odpadov, vrátane vyseparovaných zložiek komunálneho odpadu a drobných stavebných odpadov na území mesta Nová Baňa, sú Technické služby mesta Nová Baňa, príspevková organizácia zriadená mestom. Technické služby zabezpečujú zber a dotriedňovanie vyseparovaných odpadov v meste v rámci svojej hlavnej činnosti a to v súlade s platným všeobecným nariadením mesta a v súlade s vypracovaným harmonogramom zberu a zvozu vytriedených zložiek komunálneho odpadu. Zber sa vykonáva prostredníctvom zvonových kontajnerov na plasty (17 zberných miest, 26 kontajnerov), sklo (14 zberných miest, 15 kontajnerov) a papier (10 zberných miest, 17 kontajnerov) a prevažne v priestore individuálnej bytovej výstavby sa zber vykonáva s použitím plastových vriec (41 ulíc). Plastové zvony sú vyvážané vozidlom na zber separovaného odpadu MAN a to podľa potreby – stavu ich naplnenia, podľa schváleného harmonogramu na príslušný kalendárny rok najmenej 3 x mesačne. V intervale 1 x mesačne podľa schváleného harmonogramu na príslušný kalendárny rok sa vykonáva vozidlami AVIA a Multicar zber plastového odpadu vo vreciach, ktoré sa ručne vysypávajú zberovými pracovníkmi do korby vozidla. Zber skla a papiera s použitím plastových vriec je vykonávaný každé dva mesiace podľa schváleného harmonogramu na príslušný kalendárny rok. V meste Nová Baňa sa riadená skládka odpadov nenachádza. Nachádza sa jedna prekládková stanica v Novej Bani a odváža sa na skládku KO v Bzenici. V súčasnej dobe zavedený systém triedeného zberu a následné nakladanie s ním vykazuje množstvo nedostatkov a problémov. Zhromažďiská nie sú systematicky riešené, nie sú vybavené typizovanými zberovými nádobami, nie sú vybavené zberovými



nádobami s dostatočným objemom na jednotlivé separované zložky, nie sú zastrešené (PRM, 2014, s.58).

Štatistické relatívne ukazovatele v oblasti nakladania s komunálnym odpadom prezentuje nasledujúca tabuľka.

Relatívne ukazovatele z oblasti nakladania s komunálnym odpadom											
Banskobystrický kraj	2009	2010	2011	2012	2013	2014	2015	2016	2017	2018	2019
Mn. komun. odpadu (kg/obyv.)	261,7	270,83	267,69	274,92	260,83	282,58	282,76	311,66	346,02	383,39	381,37
Mn. zhodn. kom. odp. (kg/obyv.)	24,51	37,73	36,14	51,1	40,74	58,63	57,46	88,86	122,26	156,65	157,25
Mn. znešk. kom. odp. (kg/obyv.)	229,95	232,47	224,34	223,75	192,23	217,12	224,46	222,35	223,76	226,75	224,11
% zhodnoc. kom. odpadu	9,37	13,93	13,5	18,59	15,62	20,75	20,32	28,51	35,33	40,86	41,23
% recyklácie. (%)	-	-	11,5	18,26	11,65	12,57	16,58	28,05	35,16	40,86	41,23
% skládkovania	-	-	81,83	81,39	68,54	68,84	79,34	71,34	64,67	59,14	58,77

Zdroj: <http://px-web.statistics.sk/PXWebSlovak/>

Separovaný zber využiteľných zložiek komunálneho odpadu je v súčasnosti organizovaný v rôznych formách, separované zložky budú využité ako druhotné suroviny. Likvidáciu komunálneho odpadu sa odporúča riešiť v súlade so širšími vzťahmi v kraji v návaznosti na zákon o odpadoch. V súčasnosti sa v riešenom území nenachádzajú rozsahom väčšie divoké skládky, je však nutné jednoduchou formou upozorňovať obyvateľov mesta na likvidáciu odpadu formou jeho triedenia. V prípade separácie rozšíri aktivity o viaceré komodity. Uvedené aktivity budú pôsobiť na znižovanie zaťaženia mestského rozpočtu, ako aj životné prostredie. Mesto má v súčasnosti zriadený zberný dvor v centrálnej časti.

Pôda

Medzi hlavné negatívne faktory, ktoré ovplyvňujú pôdnu produkciu a jej environmentálne funkcie patria najmä bývalá banská činnosť, zhutňovanie a acidifikácia pôd, neuvážené rekultivácie pôd, neúmerné meliorácie, nadmerná chemizácia, stále sa zvyšujúca erózia, zosuvy, divoké skládky a emisno – imisná kontaminácia pôd.

Chemická degradácia pôdy (kontaminácia pôdy)

Monitorovanie a hodnotenie kontaminácie pôd je súčasťou Čiastkového monitorovacieho systému Pôda ako aj Geochemického atlasu SR, časť Pôda (ČURLÍK, ŠEFČÍK, 1999). V riešenom území sa na poľnohospodárskej pôde nenachádza monitorovacia lokalita. Sledované územie patrí medzi územia s intenzívnou priemyselnou, lesohospodárskou a bývalou ťažobnou činnosťou, ku ktorej patrí používanie rôznych chemikálií, čo dáva predpoklad, že v území by sa chemická degradácia pôdy potencionálne mohla vyskytovať.

Erózia pôdy

Vyjadruje stratu odnos pôdy pri súčasnom spôsobe využitia krajiny. Ohrozené sú pôdy a miestami aj odlesnené svahy na severnej časti mesta. Prípustná strata pôdy limitné množstvo pôdy ktoré môže byť ročne odplavené vodnou eróziou: podľa Slovenskej technickej normy (STN 75 4501) sú limity na prípustnú stratu pôdy nasledovné: plytké pôdy (do 0,3 m) – 1 t.ha-1.rok-1, stredne hlboké pôdy (0,3 – 0,6 m) – 4 t.ha-1.rok-1, hlboké pôdy nad 0,6 m – 10 t.ha-1.rok-1.

Vodná erózia je viazaná je najmä na poľnohospodársky pôdny fond – v okolí rieky Hron sú to intenzívne využívané pahorkatinné polohy so strmšími svahmi. Prvotným faktorom je nesprávne využívanie pôdneho fondu (absencia protieróznych opatrení, nevhodná štruktúra plodín), avšak náchylnosť na eróziu zvyšujú aj nepriaznivé fyzikálne vlastnosti pôdy, pôdna štruktúra a malý obsah humusu. V uplynulých 50 rokoch ubudlo v pahorkatinných oblastiach Slovenska na strmších svahoch odhadom 20-30 cm pôdy, čo je dôsledkom najmä nesprávneho spôsobu hospodárenia. Veterná erózia poškodzuje obyčajne plochy bez vegetačného krytu s piesočnatými pôdami a to predovšetkým v suchších obdobiach roka. Zhutnenie pôd je plošne relatívne rozšírenou degradáciou pôd. Pôdy v okolí Nová Baňa patria väčšinou medzi pôdy primárne až potenciálne náchylné na zhutnenie – najmä luvizemné hnedozeme pahorkatinnej časti katastra s málo priepustným podorničím a zrnitostne ťažé fluvizeme glejové na nive rieky Hron.



Správa povodí

Právna starostlivosť o vodu je vymedzená v zákone č. 364/2004 Z.z. o vodách a o zmene a doplnení zákona Slovenskej národnej rady č. 372/1990 Zb. o priestupkoch v znení neskorších predpisov (vodný zákon) v znení zákona č. 587/2004 Z. z. Tento zákon vytvára podmienky na všestrannú ochranu povrchových vôd a podzemných vôd vrátane vodných ekosystémov a od vôd priamo závislých krajinných ekosystémov, na zlepšenie stavu povrchových vôd a na ich účelné a hospodárne využívanie.

Kvalita povrchových vôd

Odvádzanie a zneškodňovanie odpadových vôd v katastrálnom území mesta Nová Baňa zabezpečujú: jednotná verejná kanalizácia s ČOV Nová Baňa v správe StVPS, a.s., kombinovaná (jednotná a splašková) kanalizácia v správe mesta, ktorá je súčasťou verejnej kanalizácie, splašková kanalizácia v m. č. Tajch v správe mesta, pôvodne ukončená v septiku SM 11 a realizovaná malá ČOV, neverejná splašková kanalizácia s ČOV v m. č. Hrabiny, individuálne súkromné domové ČOV a individuálne žumpy a septiky. Nepredpokladá sa významné znečistenie povrchových vodných tokov. Potenciálnym zdrojom môžu byť priesaky zo starých septikov a žump, ako aj splachy z miestnych komunikácií, prípadne ropných látok unikajúcich zo starších automobilov.

Podzemné vody

Kvalitu podzemných vôd ovplyvňuje horninové prostredie a kvalita vody v povrchových tokoch. Organické látky, ako kontaminanty, majú pôvod v povrchovom znečistení prostredia najmä odpadmi, priemyselnou činnosťou a lesohospodárstvom. K najčastejším prekročeniam limitných hodnôt patria prekročenia obsahu Fe a Mn.

Ochrana proti povodňam

Príčinou vzniku povodní meste sú extrémne intenzívne dažde alebo náhle roztápanie snehu kombinované s výrazne zníženou schopnosťou, niekde až neschopnosťou územia zadržať dažďovú vodu (z dôvodu poškodenia krajiny – napr. rozorané medze, zlikvidované remízky, či odvodnená poľnohospodárska pôda). Rozsiahle zaasfaltované alebo betónové plochy v meste prispievajú k rýchlemu odtoku dažďových vôd a k vysušovaniu pôdy pod týmito zastavanými plochami, vrátane znižovania zásob podzemných vôd. Tieto faktory spôsobujú zmeny odtokových pomerov a zvyšujú riziko lokálnych povodní. Vysušená pôda bez protieróznych opatrení (okolité polia o rozlohe desiatok hektárov bez akejkoľvek vegetácie, či protieróznych opatrení) sa správa ako nepriepustný film. Medzi základné technické, biotechnické a hospodárske preventívne opatrenia ktoré by malo mesto a majitelia pozemkov vykonať patria nasledovné: **technické:** vsakovacie pásy po vrstevniciach (pozdĺžne plytké rigoly), budovanie depresí a vsakovacích jám na zadržiavanie a vsakovanie dažďovej vody v intravilánoch miest a obcí, vodoholdingy, drobné prehrádzky resp. stupne na vodných tokoch, bystrinách, v roklinách či stržiach, výstavba a údržba suchých nádrží - poldrov, objekty na líniových ochranných hrádzach na vypúšťanie vôd do záplavového územia, budovanie malých prietokových vodných nádrží a rybníkov a pod. **biotechnické:** vytváranie prirodzených prekážok povrchového odtoku – medze, trávnaté pásy, pásy stromov a krov, pôdne stupne, mokrade, optimálne zloženie a kvalita lesov, zatravnňovanie a zalesňovanie nevyužívaných plôch, zachovanie a využívanie meandrov vodných tokov a slepých ramien, budovanie vetrolamov, využitie svahových depresí ako vsakovacích a zádržných plôch a pod. **hospodárske opatrenia:** aplikácia vhodných postupov obrábania pôdy (napr. orba po vrstevnici), vytváranie malých prietokových a vodných nádrží na zachytávanie stekajúcich dažďových vôd zo spevnených plôch ako zásobníkov požiarnej vody, vodných plôch určených na rekreáciu alebo výpar, zabezpečenie dopĺňania odobratej vody z územia späť do územia odberu, obmedzovanie spevňovania plôch v zastavanom území, budovanie ochranných hrádzí čo najďalej od osi vodného toku a pod. (http://www.zmos.sk/strategia-zmos-v-oblasti-protipovodnovej-prevencie-a-ochrany-uzemia-miest-a-obci-pred-povodnami-.html?id3=32161&module_action__72644__id_art=14043, 10.9.2013).

V rámci eliminovania možných lokálnych záplav je potrebné pravidelne čistiť resp. stabilizovať odtokové rigole pozdĺž miestnych komunikácií, ako aj samotný kanalizačný systém, tak aby pri zvýšených zrážkach nedochádzalo k zaplavovaniu pozemkov v ich tesnej blízkosti. Zvýšené riziko záplav súvisí s umiestnením mesta. Mesto Nová Baňa má spracovaný Povodňový plán záchranných prác (aktualizovaný v roku 2019) a Povodňový plán zabezpečovacích prác, v ktorých sú určené domy, objekty a miesta, ktoré môžu byť zaplavené a bude potrebné v nich vykonať evakuáciu. Povodňou sú



potenciálne ohrození – obyvatelia na ulici Tajch, Dlhá lúka, Starohutská, budovy občianskeho vybavenia – kúpalisko Dlhá lúka, futbalový štadión Dlhá lúka, Centrum voľného času ulica Školská, MŠ Nábřežná – budova elokovaného pracoviska na ulici Štúrova, hospodárske a iné objekty – Píla Holý Dlhá lúka, Technické služby mesta Nová Baňa, Pohrebníctvo – Jozef Adamec Štúrova ulica, Elba H, Redusch Školská ulica, Hydromat s.r.o., objekty bývalej Kveta VDI, IDF Pittner, Kollárova a Pekáreň na ulici M. R. Štefánika, ŽP EKO QELET, a.s., Cortizo Slovakia, a.s., Národná diaľničná spoločnosť, a.s., SC Zamkon, a ostatné prevádzky na ulici Železničný rad smerom k lokalite tzv. Horné lúky.

2.6. OBYVATEĽSTVO

Základným predpokladom vhodného plánovania verejných služieb je podrobná analýza demografickej štruktúry samosprávy a jej vývoja. Jednotlivé vekové kohorty sú spotrebiteľmi príslušných služieb a bez sledovania ich vývoja a následnej predikcie nie je možné cielene plánovať vývoj jednotlivých verejných politík, ktoré samospráva musí vykonávať v zmysle svojich prenesených a originálnych kompetencií.

Nasledujúca tabuľka prezentuje vývoj štruktúry obyvateľstva mesta Nová Baňa podľa vierovyznania v roku 2011. Mesto je podľa kritéria vierovyznania homogénna. Dominantná časť obyvateľov sa hlásila k rímskokatolíckemu vierovyznaniu (72,75 %). K evanjelickému vierovyznaniu sa hlási 0,83 % obyvateľov. Celkovo 11,35 % obyvateľov je bez vyznania.

Bývajúce obyvateľstvo podľa náboženského vyznania			
Ukazovateľ	SODB 2011	%	
Rímskokatolícka cirkev	5493	72,75	
Evanjelická cirkev augsburského vyznania	63	0,83	
Gréckokatolícka cirkev	13	0,17	
Reformovaná kresťanská cirkev	1	0,01	
Pravoslávna cirkev	88	1,17	
Náboženská spoločnosť Jehovovi svedkovia	2	0,03	
Evanjelická cirkev metodistická	5	0,07	
Kresťanské zbory	6	0,08	
Apoštolská cirkev	1	0,01	
Bratská jednota baptistov	0	0	
Cirkev adventistov siedmeho dňa	0	0	
Cirkev bratská	1	0,01	
Ústredný zväz židovských náboženských obcí	1	0,01	
Starokatolícka cirkev	0	0	
Cirkev československá husitská	1	0,01	
Novoapoštolská cirkev	0	0	
Bahájske spoločenstvo	1	0,01	
Cirkev Ježiša Krista svätých neskorších dní	2	0,03	
iné	14	0,19	
bez vyznania	857	11,35	
nezistené	1002	13,27	

Zdroj: www.statistics.sk

Pri 13,27 % obyvateľov nebolo zistené vierovyznanie. V malom zastúpení sú obyvatelia gréckokatolíckeho (0,17 %).

Z hľadiska národnostnej štruktúry sa prevažná časť obyvateľov hlási k slovenskej národnosti – 89,68 %. V menšej miere je zastúpená rómska národnosť (0,05 %) a maďarská a česká národnosť (0,09 a 0,21 %). Nemecká národnosť bola zastúpená v počte 0,04 %. Pomerne početne je zastúpená ukrajinská komunita - 52 obyvateľov.



Bývajúce obyvateľstvo podľa národnosti v %

Ukazovateľ	SODB 2011	%
Slovenská	6772	89,68
Maďarská	7	0,09
Rómska	4	0,05
Rusínska	5	0,07
Ukrajinská	52	0,69
Česká	16	0,21
Nemecká	3	0,04
Poľská	2	0,03
Chorvátska	0	0
Srbská	0	0
Ruská	8	0,11
Židovská	0	0
Moravská	0	0
Bulharská	0	0
Ostatné	9	0,12
Nezistené	673	8,91

Zdroj: www.statistics.sk

Demografia

Úroveň sociálneho rozvoja charakterizuje viacero ukazovateľov, medzi ktoré patrí aj demografická situácia a zloženie obyvateľstva. Pre demografický vývoj je vo všeobecnosti charakteristický znižujúci sa prirodzený prírastok obyvateľstva a starnutie populácie. V prípade mesta Nová Baňa bol zaznamenaný rovnako pokles počtu obyvateľov.

Stav obyvateľstva ku koncu obdobia (k 31.12.)

	2009	2010	2011	2012	2013	2014	2015	2016	2017	2018	2019
Nová Baňa 01.01.	7445	7462	7536	7556	7542	7567	7529	7480	7415	7364	7319
Nová Baňa 30.06.	7441	7442	7546	7549	7555	7548	7505	7448	7390	7342	7317
Nová Baňa 31.12.	7462	7400	7556	7542	7567	7529	7480	7415	7364	7319	7314
muži	3593	3561	3651	3650	3654	3634	3617	3597	3567	3545	3542
ženy	3869	3839	3905	3892	3913	3895	3863	3818	3797	3774	3772
Index	-	0,992	1,021	0,998	1,003	0,995	0,993	0,991	0,993	0,994	0,998
Priemer Ix											0,998

Zdroj: 20.8.2020, <http://px-web.statistics.sk/PXWebSlovak/>

Vývoj počtu žien a mužov do roku 2019

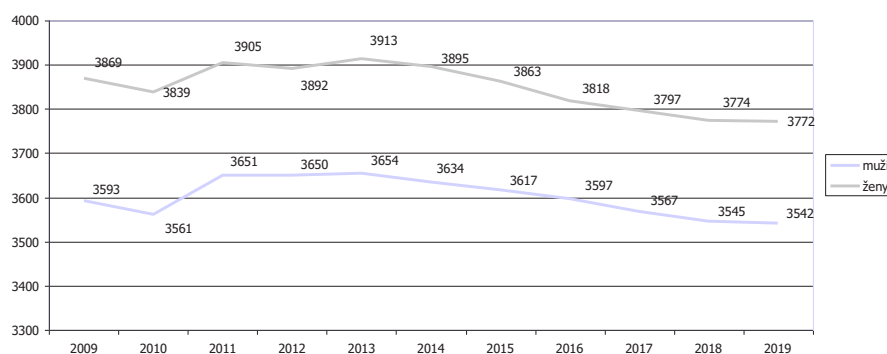

Zdroj: ŠÚ SR

Za sledované 11 ročné obdobie v priemere počet obyvateľov klesol o 1,98 %. Priemerný index dosiahol hodnotu 0,998, čo predstavuje priemerný ročný pokles o 0,18 %. V priebehu sledovaného obdobia bol vývoj počtu obyvateľov nerovnomerný. V roku 2011 bol zaznamenaný nárast o 156 obyvateľov, v nasledujúcom roku to bolo - 14 obyvateľov. Výraznejší pokles bol zaznamenaný v roku 2016 - 65 osôb.



Prirodzený prírastok obyvateľstva

Nasledujúca tabuľka prezentuje prirodzený prírastok/úbytok obyvateľstva v SR (hrubá miera) obyvateľov, ako aj prirodzený prírastok v meste Nová Baňa.

Prirodzený prírastok											
Nová Baňa	2009	2010	2011	2012	2013	2014	2015	2016	2017	2018	2019
Slovenská republika	1,53	1,28	1,65	0,57	0,51	0,68	0,33	0,96	0,75	0,61	0,7
Okres Žarnovica	-2,87	-1,31	-1,48	-3,56	-3,13	-3,03	-5,07	-1,47	-3,22	-2,55	-0,38
prirodzený prírastok	-5	-19	16	-7	10	9	-30	-10	1	-1	6
hrubá miera pr. príř.	-0,67	-2,55	2,12	-0,93	1,32	1,19	-4	-1,34	0,14	-0,14	0,82

Zdroj: 20.8.2020, <http://px-web.statistics.sk/PXWebSlovak/>

Vývoj ukazovateľa prirodzeného prírastku obyvateľstva v SR v sledovanom období vykazuje pozitívny trend od roku 2009. Počet živonarodených prekračuje v meste počet zomrelých obyvateľov v roku 2011, 2013, 2014, 2017 a 2019 sledovaného obdobia. Najvyšší prirodzený prírastok bol zaznamenaný v roku 2011.

Nasledujúca tabuľka prezentuje počet živonarodených a vývoj počtu narodených za mesto Nová Baňa. V medzročnom porovnaní možno sledovať ustálený trend, aj napriek zlej ekonomickej situácii začínajúcich rodín a s tým súvisiacim problematickým zabezpečením základných životných potrieb – bývanie. Rastový trend v SR bol evidovaný do roku 2011, kedy na 1000 obyvateľov pripadalo 11,27 živonarodených. Do roku 2019 klesol tento počet na 10,46. V súčasnosti je v meste vyrovnaný trend, aj keď vývoj počtu narodených v meste ovplyvnila ekonomická kríza. Pokles pôrodnosti sa znížil práve okolo roku 2010. V roku 2019 hodnota dosiahla 70.

Počet živonarodených											
Nová Baňa	2009	2010	2011	2012	2013	2014	2015	2016	2017	2018	2019
Slovenská republika	11,3	11,12	11,27	10,27	10,13	10,16	10,25	10,6	10,66	10,58	10,46
Okres Žarnovica	8,87	9,71	8,87	7,9	8,49	7,81	8,07	9,02	9,37	8,5	9,52
narodení	76	64	84	65	74	67	55	61	80	67	70
živonarodení	76	64	84	65	74	67	55	61	80	67	70
hrubá miera živorod.	10,21	8,6	11,13	8,61	9,8	8,88	7,33	8,19	10,83	9,13	9,57

Zdroj: 20.8.2020, <http://px-web.statistics.sk/PXWebSlovak/>

Štatistika počtu potratov v SR vykazuje porovnateľné tendencie, ako v prípade mestskej štatistiky. Z hľadiska trendu počet potratov v meste mierne narastá, hodnota sa nachádza pod celoslovenskými hodnotami.

Počet potratov											
Nová Baňa	2009	2010	2011	2012	2013	2014	2015	2016	2017	2018	2019
Slovenská republika	3,31	3,17	3,13	3,03	3,02	2,88	2,88	2,81	2,67	2,56	2,52
Okres Žarnovica	1,57	2,02	2,62	2,22	2,79	2,2	2,1	2,34	2,2	2,06	2,37
potratovosť	10	15	16	10	19	13	13	16	13	12	16
hrubá miera potratovosti	1,34	2,02	2,12	1,32	2,52	1,72	1,73	2,15	1,76	1,63	2,19
index potratovosti	13,16	23,44	19,05	15,38	25,68	19,4	23,64	26,23	16,25	17,91	22,86
ukončené tehotenstvá	86	79	100	75	93	80	68	77	93	79	86
hrubá miera uk. tehot.	11,56	10,62	13,25	9,94	12,31	10,6	9,06	10,34	12,59	10,76	11,75

Zdroj: 20.8.2020, <http://px-web.statistics.sk/PXWebSlovak/>

Počet zomretých obyvateľov SR (hrubá miera) vykazuje stabilný trend s miernym trendom poklesu. Počet kolíše okolo 9,74. Najvyšší počet bol zaznamenaný v roku 2018. V prípade mesta Nová Baňa postupne počet zomretých klesá. Kým v roku 2009 bolo evidovaných 81 zomretých, do roku 2019 klesol ich počet na 64. Najvyšší počet zomretých bolo evidovaných v roku 2009, 2010 a 2015.



Počet zomretých											
	2009	2010	2011	2012	2013	2014	2015	2016	2017	2018	2019
Nová Baňa											
Slovenská republika	9,77	9,84	9,61	9,7	9,62	9,48	9,92	9,64	9,91	9,97	9,76
Okres Žarnovica	11,74	11,02	10,35	11,46	11,62	10,83	13,14	10,49	12,59	11,05	9,9
zomretí	81	83	68	72	64	58	85	71	79	68	64
hrubá miera úmrtnosti	10,89	11,15	9,01	9,54	8,47	7,68	11,33	9,53	10,69	9,26	8,75

Zdroj: 20.8.2020, <http://px-web.statistics.sk/PXWebSlovak/>

Migrácia obyvateľstva

Migrácia obyvateľstva t.j. rozdiel medzi prisťahovanými a vystáňovanými obyvateľmi vykazuje pozitívny vývoj v SR. Rozhodujúci podiel na migrácii obyvateľstva v meste pripadá na občanov v produktívnom veku. V sledovanom období vykazoval migračný prírastok negatívny trend takmer v každom roku. Najvyššia negatívna bilancia bola zaznamenaná v roku 2016 a 2017. K pozitívnemu saldu došlo v roku 2009, 2011, 2013, kedy boli zaznamenané jediné pozitívne saldá.

Saldo sťahovania											
	2009	2010	2011	2012	2013	2014	2015	2016	2017	2018	2019
Nová Baňa											
Slovenská republika	0,81	0,62	0,55	0,63	0,44	0,32	0,58	0,72	0,68	0,73	0,67
Okres Žarnovica	-0,15	-1,76	-0,92	-0,56	-0,97	0,3	-2,14	-1,85	-2,84	-1,22	-2,71
migračné saldo	22	-43	4	-7	15	-47	-19	-55	-52	-44	-11
hr. miera migr. salda	2,96	-5,78	0,53	-0,93	1,99	-6,23	-2,53	-7,39	-7,04	-5,99	-1,5

Zdroj: 20.8.2020, <http://px-web.statistics.sk/PXWebSlovak/>

Nasledujúca tabuľka prezentuje absolútne hodnoty migrujúcich za mesto Nová Baňa. Najvyšší počet obyvateľov migruje mimo územia. Malá časť obyvateľov sa vystáňovala mimo hraníc SR.

Migrácia obyvateľstva											
	2009	2010	2011	2012	2013	2014	2015	2016	2017	2018	2019
Nová Baňa											
prisťahovaní	93	64	98	103	96	65	94	87	93	80	112
vystáňovaní	71	107	94	110	81	112	113	142	145	124	123

Zdroj: 20.8.2020, <http://px-web.statistics.sk/PXWebSlovak/>

V sledovanom období postupne počet vystáňovaných narastal (do roku 2017). Stúpajúca tendencia bola zaznamenaná aj do roku 2012, následne do roku 2013 klesol ich počet na 81. Najväčší počet prisťahovaných bol zaznamenaný v roku 2019, kedy sa do mesta prisťahovalo celkovo 112 obyvateľov.

Celkový prírastok

Nasledujúca tabuľka prezentuje vývoj celkového prírastku obyvateľov v SR (hrubá miera), ktorý je súčtom prirodzeného a migračného prírastku a absolútne hodnoty za mesto. Celkový prírastok vykázal v SR vždy kladnú hodnotu.

Celkový prírastok (- úbytok)											
	2009	2010	2011	2012	2013	2014	2015	2016	2017	2018	2019
Nová Baňa											
Slovenská republika	2,34	1,91	2,2	1,2	0,94	1,0	0,9	1,67	1,43	1,34	1,37
Okres Žarnovica	-3,02	-3,06	-2,4	-4,12	-4,1	-2,73	-7,21	-3,32	-6,07	-3,77	-3,1
celkový prírastok	17	-62	20	-14	25	-38	-49	-65	-51	-45	-5
hrubá miera celk. pr.	2,28	-8,33	2,65	-1,85	3,31	-5,03	-6,53	-8,73	-6,9	-6,13	-0,68

Zdroj: 20.8.2020, <http://px-web.statistics.sk/PXWebSlovak/>

Celkový prírastok v meste vykazuje nerovnomerný trend. K najvyššiemu prírastku došlo v roku 2013, kedy počet obyvateľov dosiahol hodnotu 25. Naopak k najmenšiemu prírastku došlo v roku 2009, kedy celkový počet obyvateľov stúpol o 17 obyvateľov. K najvyššiemu úbytku došlo v roku 2016 a to o - 65 obyvateľov.



Poččet sobášov a rozvodov

Nasledujúce tabuľky prezentujú vývoj počtu sobášov a rozvodov v SR (hrubá miera) a sobášnosť a rozvodovosť v meste Nová Baňa. Rovnako, ako v prípade predchádzajúcich štatistík, je aj v tomto prípade problematické identifikovanie trendu. Hrubá miera v SR roku 2009 dosiahla hodnotu 4,86. Do roku 2019 mierne stúpila na 5,44.

Počet sobášov											
Nová Baňa	2009	2010	2011	2012	2013	2014	2015	2016	2017	2018	2019
Slovenská republika	4,86	4,68	4,75	4,81	4,71	4,93	5,31	5,51	5,76	5,72	5,44
Okres Žarnovica	3,47	3,92	3,7	3,82	4,24	4,03	4,81	6,08	6,41	6,21	5,09
sobášnosť	30	40	30	33	33	32	36	49	52	46	37
hrubá miera sobášnosti	4,03	5,37	3,98	4,37	4,37	4,24	4,8	6,58	7,04	6,27	5,06

Zdroj: 20.8.2020, <http://px-web.statistics.sk/PXWebSlovak/>

V porovnaní s regionálnou štatistikou je sobášnosť v meste nižšia, ako v prípade SR. Najväčší počet sobášov bol v meste evidovaný v roku 2016 a 2017. V prípade rozvodovosti boli hodnoty nad, aj pod úrovňou SR. Najväčší počet rozvodov bol v meste evidovaný v roku 2009 a 2012.

Počet rozvodov											
Nová Baňa	2009	2010	2011	2012	2013	2014	2015	2016	2017	2018	2019
Slovenská republika	2,34	2,21	2,06	2,02	2,02	1,94	1,8	1,71	1,77	1,76	1,74
Okres Žarnovica	2,35	1,98	1,29	1,63	1,97	1,49	1,8	1,96	1,37	1,56	2,03
rozvodovosť	18	14	11	18	17	13	17	11	10	15	10
hrubá miera roz.	2,42	1,88	1,46	2,38	2,25	1,72	2,27	1,48	1,35	2,04	1,37
index rozvodovosti	60	35	36,67	54,55	51,52	40,63	47,22	22,45	19,23	32,61	27,03

Zdroj: 20.8.2020, <http://px-web.statistics.sk/PXWebSlovak/>

Hustota obyvateľov

Nasledujúca tabuľka prezentuje hustotu obyvateľov na km². Hustota obyvateľstva v meste je mierne nad úrovňou Slovenska. Z dlhodobého hľadiska dochádza v meste k miernemu poklesu hustoty obyvateľstva. V roku 2009 dosiahla hustota hodnotu 121,47 a do roku 2019 klesla na hodnotu 119,44.

Hustota obyvateľov na km ² k 31.12. podľa územie a rok											
Nová Baňa	2009	2010	2011	2012	2013	2014	2015	2016	2017	2018	2019
Slovenská republika	110,5	110,75	110,09	110,28	110,40	110,51	110,61	110,75	110,93	111,08	111,23
Okres Žarnovica	63,06	62,94	63,62	63,41	63,19	62,97	62,66	62,33	62,04	61,73	61,52
Nová Baňa	121,47	121,49	123,19	123,24	123,33	123,22	122,51	121,58	120,63	119,85	119,44

Zdroj: 20.8.2020, <http://px-web.statistics.sk/PXWebSlovak/>

Veková štruktúra obyvateľstva mesta

Nasledujúca tabuľka predstavuje vývoj počtu obyvateľov podľa 5 ročných vekových skupín.

Počet obyvateľov ku koncu obdobia (31.12.)											
	2009	2010	2011	2012	2013	2014	2015	2016	2017	2018	2019
Spolu	7462	7400	7556	7542	7567	7529	7480	7415	7364	7319	7314
0	77	64	82	70	74	65	59	62	81	69	71
1-4	267	276	276	289	303	297	304	283	261	271	267
5-9	331	329	326	332	340	340	350	367	367	382	372
10-14	385	360	382	369	350	348	337	318	320	324	329
15-19	549	500	463	447	431	410	387	386	367	332	327
20-24	637	633	626	587	571	544	493	459	444	421	404
25-29	637	625	626	618	613	588	585	591	559	530	499
30-34	612	607	642	640	620	604	589	580	576	573	554
35-39	488	520	550	575	604	612	624	596	583	565	571
40-44	516	503	499	496	477	497	527	543	564	594	604



45-49	553	533	540	539	553	518	504	484	489	459	486
50-54	558	564	510	500	510	538	517	522	517	526	499
55-59	534	555	606	598	570	542	543	496	491	499	518
60-64	384	409	449	470	505	527	545	564	550	523	505
65-69	283	275	302	325	346	379	399	425	435	467	485
70-74	240	247	246	250	256	262	253	272	291	310	338
75-79	193	182	197	202	198	205	205	193	206	206	206
80-84	118	115	128	128	136	133	132	140	139	146	153
85-89	84	79	74	73	74	74	85	84	75	74	72
90-94	10	18	28	31	33	41	33	36	35	35	36
95-99	5	5	2	1	1	3	7	11	11	10	14
100+	1	1	2	2	2	2	2	3	3	3	4

Zdroj: 20.8.2020, <http://px-web.statistics.sk/PXWebSlovak/>

Vekové zloženie obyvateľstva v roku 2009 a 2019

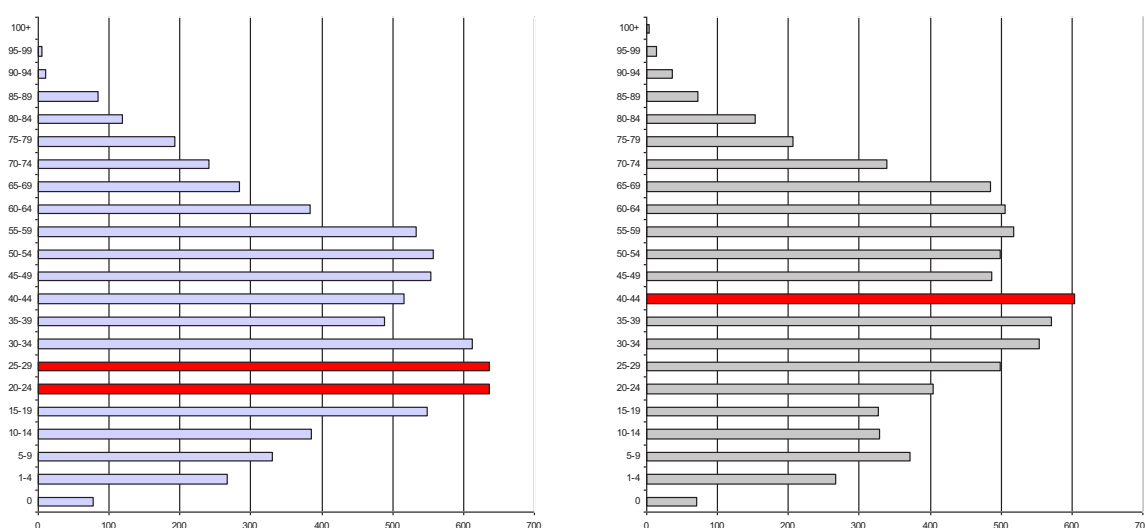

K najvyššiemu nárastu došlo vo vekových skupinách od 35 do 44 rokov. Sledovanie jednotlivých vekových skupín je dôležité z hľadiska formovania ponuky služieb a formovania infraštruktúry v meste Nová Baňa.

Prognózy

Deti predškolského veku

Predpokladaný počet obyvateľov vo vekovej skupine 0-4

	2021	2022	2023	2024	2025	2026	2027	2028	2029	2030	2031
0	77	64	82	70	74	65	59	62	81	69	71
1-4	267	276	276	289	303	297	304	283	261	271	267
0 – priem. Index				1,005	% nárast – 0						-7,792
1-4 priem. Index				1,001	% nárast 1 – 4						0,000
Abs. nárast											-6
% z celkového počtu obyvateľov - 2021											4,621
% z celkového počtu obyvateľov - 2031											4,610

V prípade, že sa doterajší trend zachová, v najbližších 11 rokoch by mal klesnúť počet detí do 1 roka až o 7,792 % a vo vekovej skupine od 1 – 4 by nemal počet klesnúť. V priemere by mal klesnúť podiel na celkovom počte obyvateľov. Kým v roku 2021 by mal podiel na celkovom počte činiť 4,621 %, do roku 2031 by mal tento podiel klesnúť na 4,610 %. V absolútnom vyjadrení dôjde k poklesu



počtu detí o cca. 6. Pokles by mal byť relatívne málo významný a teda pravdepodobne nebude vytvárať tlak na znižovanie kapacít zariadení poskytujúcich verejné služby pre túto vekovú skupinu.

Veková skupina 5 – 14

Predpokladaný počet obyvateľov vo vekovej skupine 5-14											
	2021	2022	2023	2024	2025	2026	2027	2028	2029	2030	2031
5-9	331	329	326	332	340	340	350	367	367	382	372
10-14	385	360	382	369	350	348	337	318	320	324	329
5-9 – pr. Index				1,012	% nárast 5 - 9						12,387
10-14 pr. Index				0,985	% nárast 10 - 14						-14,545
Abs. nárast											-15
% z celkového počtu obyvateľov - 2021											9,584
% z celkového počtu obyvateľov - 2031											9,595

V skupine obyvateľov od 5 do 14 rokov sa predpokladá pokles. V absolútnom vyjadrení by mal počet detí v tomto veku klesnúť o 15. V skupine od 5 do 9 rokov by mal počet detí stúpnúť o 12,387 %. V skupine od 10 do 14 rokov by mal počet detí klesnúť o 14,545 %. Deti v tomto veku sú spotrebiteľmi služieb predškolského vzdelávania, základného vzdelávania, mimoškolskej záujmovej činnosti a do určitej miery aj zdravotníckych služieb. Celkový podiel na štruktúre by mal narásť na 9,595 %. Mesto v súčasnosti zabezpečuje služby predškolského vzdelávania a je aj zriaďovateľom základnej školy.

Veková skupina 15 – 19

Predpokladaný počet obyvateľov vo vekovej skupine 15-19											
	2021	2022	2023	2024	2025	2026	2027	2028	2029	2030	2031
15-19	549	500	463	447	431	410	387	386	367	332	327
15-19 – pr. Index				0,950	% nárast 15-19						-40,437
Abs. nárast											-222
% z celkového počtu obyvateľov - 2021											4,471
% z celkového počtu obyvateľov - 2031											7,357

Veková skupina je spotrebiteľom služieb vzdelávania – stredoškolský stupeň, ako aj záujmovej činnosti. V prípade, že sa doterajší trend vývoja zachová, predpokladá sa pokles počtu obyvateľov. Podiel na celkovom počte obyvateľov by mal ale do roku 2031 narásť na 7,357 %. V absolútnom vyjadrení by mal počet obyvateľov klesnúť o 222.

Veková skupina 20 – 29

Predpokladaný počet obyvateľov vo vekovej skupine 20-29											
	2021	2022	2023	2024	2025	2026	2027	2028	2029	2030	2031
20-24	637	633	626	587	571	544	493	459	444	421	404
25-29	637	625	626	618	613	588	585	591	559	530	499
20-24 - pr. Index				0,956	% nárast – 20-24						-36,578
25-29 - pr. Index				0,976	% nárast 25 – 29						-21,664
Abs. nárast											-371
% z celkového počtu obyvateľov - 2021											12,346
% z celkového počtu obyvateľov - 2031											17,073

V rizikovej skupine od 20 do 29 sa predpokladá celkový pokles o 371 obyvateľov. Celkovo 36,578 % pokles sa predpokladá v skupine od 20 do 24. V skupine od 25 do 29 rokov sa predpokladá % pokles o 21,664 %. Táto skupina je spotrebiteľom bežných verejných služieb, zároveň sa vyznačuje najintenzívnejšou migračnou aktivitou.



Veková skupina 30 – 44

Predpokladaný počet obyvateľov vo vekovej skupine 30-44											
	2021	2022	2023	2024	2025	2026	2027	2028	2029	2030	2031
30-34	612	607	642	640	620	604	589	580	576	573	554
35-39	488	520	550	575	604	612	624	596	583	565	571
40-44	516	503	499	496	477	497	527	543	564	594	604
30-34 - pr. Index				0,990	% nárast – 30-34						-9,477
35-39 - pr. Index				1,017	% nárast – 35-39						17,008
40-44 - pr. Index				1,016	% nárast – 40-44						17,054
Abs. nárast											113
% z celkového počtu obyvateľov - 2021											23,640
% z celkového počtu obyvateľov - 2031											21,656

Vekové skupiny od 30 do 44 rokov predpokladajú heterogénny vývoj. V skupine od 30 – 34 sa predpokladá pokles o 9,477 %. Nárast sa predpokladá v skupine od 35 – 44 rokov. Tieto skupiny obyvateľov sú spotrebiteľmi bežných komunálnych služieb. Nižšie vekové skupiny tiež preferujú možnosti aktívneho trávenia voľného času. V absolútnom vyjadrení by mal počet obyvateľov v tejto vekovej skupine stúpnúť o 113. Kým v roku 2021 sa predpokladá celkový podiel na 23,640 %, do roku 2031 by tento podiel mal klesnúť na 21,656 %.

Veková skupina 45 – 59

Predpokladaný počet obyvateľov vo vekovej skupine 45-59											
	2021	2022	2023	2024	2025	2026	2027	2028	2029	2030	2031
45-49	553	533	540	539	553	518	504	484	489	459	486
50-54	558	564	510	500	510	538	517	522	517	526	499
55-59	534	555	606	598	570	542	543	496	491	499	518
45-49 – pr. Index				0,988	% nárast - 45-49						-12,116
50-54 - pr. Index				0,990	% nárast - 50-54						-10,573
55-59 - pr. Index				0,998	% nárast - 55-59						-2,996
Abs. nárast											-142
% z celkového počtu obyvateľov - 2021											20,550
% z celkového počtu obyvateľov - 2031											22,045

Vo vekových skupinách od 45 do 59 rokov sa predpokladá pokles v každej skupine. V skupine od 55 – 59 sa predpokladá pokles o 2,996 %. K najväčšiemu poklesu by malo dôjsť v prípade skupiny od 45 do 49 rokov. V absolútnom vyjadrení by mal klesnúť počet obyvateľov o 142. Celkový podiel na počte obyvateľov by mal činiť 20,550 %. Tieto skupiny obyvateľov sú spotrebiteľmi bežných komunálnych služieb, ako aj zdravotníckych služieb, kultúry a športu.

Veková skupina 60 – viac

Predpokladaný počet obyvateľov vo vekovej skupine 60 +											
	2021	2022	2023	2024	2025	2026	2027	2028	2029	2030	2031
60-64	384	409	449	470	505	527	545	564	550	523	505
65-69	283	275	302	325	346	379	399	425	435	467	485
70-74	240	247	246	250	256	262	253	272	291	310	338
75-79	193	182	197	202	198	205	205	193	206	206	206
80-84	118	115	128	128	136	133	132	140	139	146	153
85-89	84	79	74	73	74	74	85	84	75	74	72
90-94	10	18	28	31	33	41	33	36	35	35	36
95-99	5	5	2	1	1	3	7	11	11	10	14
100+	1	1	2	2	2	2	2	3	3	3	4
60+ – pr. Index				1,033	% nárast – 60+						37,557
Abs. nárast											495
% z celkového počtu obyvateľov - 2021											24,788
% z celkového počtu obyvateľov - 2031											17,663



Celkový nárast v seniorskej kategórii sa predpokladá až vo výške 37,557 %. Celkový podiel obyvateľstva po 60 roku by mal ale klesnúť na 17,663 %, čo je v porovnaní s ostatnými samosprávami výrazne nižšia hodnota. V absolútnom vyjadrení by malo ísť o nárast 495 obyvateľov. Pre túto skupinu obyvateľov by malo mesto zabezpečiť dostatočnú ponuku sociálnych služieb, ponuku zdravotníckych služieb a bezpečnosť.

Ďalšie demografické charakteristiky

Najväčší podiel pripadá na obyvateľov v produktívnom veku, najmenší podiel na obyvateľov v predproduktívnom veku. V skupine v poproduktívnom veku bol zaznamenaný nárast. Za 11 ročné obdobie vzrástol počet obyvateľov o cca. 40,04 %. V skupine v predproduktívnom veku bol zaznamenaný mierny pokles (2,021 %). Počet obyvateľov v produktívnom veku zaznamenal pokles o 9,162 %.

Obyvateľstvo podľa štruktúry základných vekových skupín

	2009	2010	2011	2012	2013	2014	2015	2016	2017	2018	2019
Predproduktívny vek	1060	1029	1066	1060	1067	1050	1050	1030	1029	1046	1039
Produktívny vek	5468	5449	5511	5470	5454	5380	5314	5221	5140	5022	4967
Poproduktívny vek	934	922	979	1012	1046	1099	1116	1164	1195	1251	1308

Zdroj: 20.8.2020, <http://px-web.statistics.sk/PXWebSlovak/>

Vývoj vekovej štruktúry obyvateľstva v sledovanom období

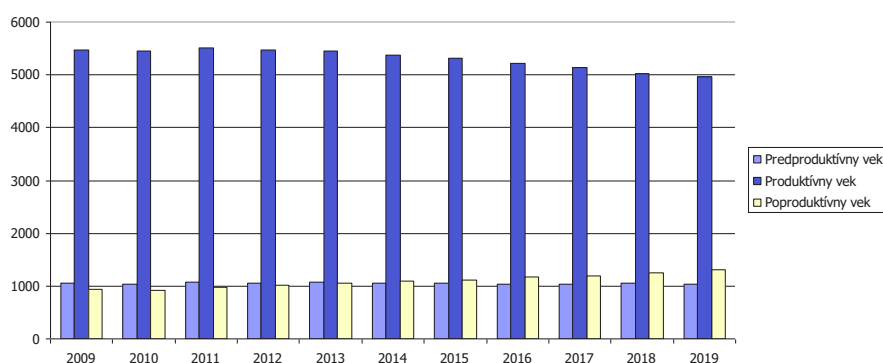

Ako prezentuje graf, za uvedených 11 rokov došlo k nárastu vo vekovej skupine poproduktívneho veku.

Predpokladaný vývoj počtu obyvateľstva do roku 2031



Do roku 2031 sa predpokladá nárast obyvateľov v rovnakých vekových skupinách.



Predpokladaný vývoj počtu obyvateľstva do roku 2031

	2021	2022	2023	2024	2025	2026	2027	2028	2029	2030	2031
Predproduktívny vek	1036	1034	1031	1029	1027	1025	1023	1021	1019	1017	1015
Produktívny vek	4951	4908	4873	4834	4795	4757	4718	4679	4641	4602	4564
Poproduktívny vek	1323	1347	1369	1392	1415	1438	1462	1485	1508	1531	1554

Za ekonomicky aktívne obyvateľstvo sa považujú osoby, ktoré sú v pracovnom, členskom, služobnom alebo obdobnom pomere k nejakej organizácii, družstvu, súkromnej osobe alebo inému právnomu subjektu, zamestnávateľa, pomáhajúci, nezamestnaní, osoby samostatne činné, a to bez ohľadu na dĺžku pracovného úväzku. Za ekonomicky aktívnych sa považujú aj osoby na vojenskom cvičení, vo väzbe a vo výkone trestu odňatia slobody – pokiaľ trval ich pracovný pomer, ženy na materskej – rodičovskej dovolenke, ak trval ich pracovný pomer a nezamestnaní. Celkový rozsah ekonomickej aktivity obyvateľstva ovplyvňuje predovšetkým veková štruktúra obyvateľstva – predovšetkým zastúpenie obyvateľstva v produktívnom veku, ako aj zamestnanosť žien. Za prácou odchádzalo v roku 2011 2835 obyvateľov – na pracovný trh v krajskom meste Banská Bystrica, ako aj v meste Žarnovica/Žiar nad Hronom. Väčšina obyvateľov pracovala v službotvornom sektore – 1998 obyvateľov. Vo výrobe to bolo zamestnaných 1143 obyvateľov.

Ekonomicky aktívne obyvateľstvo

Rok sčítania 2011	spolu	odch. za prácou	primárny sektor	sekundárny sektor	terciárny sektor
mesto Nová Baňa	3605	2835	162	1143	1998
Bukovina	78	61	6	29	35
Firceng Les - Drozdovo	0	0	0	0	0
Chotár	30	21	3	14	12
Nová Baňa	2787	2211	105	881	1577
Nová Baňa - staré mesto	1781	1393	71	570	1005
Nové mesto	1005	817	34	311	571
Háj	0	0	0	0	0
Priemyselný obvod	1	1	0	0	1
Dolné Lúky	0	0	0	0	0
Sedlova skala	0	0	0	0	0
Stará Huta	47	28	5	14	24
Štále	621	483	42	189	329
Štále I	241	194	16	76	135
Štále II	376	285	26	112	191
Štepnica	4	4	0	1	3
Chotár - Les	0	0	0	0	0
Záhreb	42	31	1	16	21

Najviac ekonomicky činného obyvateľstva pripadá na vekovú skupinu od 40 do 44 rokov a skupinu od 35 do 39 rokov. Naopak najmenšiu skupinu ekonomicky aktívneho obyvateľstva tvoria obyvatelia od 15 do 19 rokov. Pokles v medziročnom porovnaní 2009 až 2019 bol zaznamenaný v skupine od 15 - 34, 45 - 59 rokov. K najväčšiemu nárastu došlo v prípade skupiny od 60 do 64 rokov.

Ekonomicky aktívne obyvateľstvo podľa štruktúry veku a pohlavia k 2009 a 2019

Vek	2009	2019	rozdiel 2019 -2009
15-19	549	327	-222
20-24	637	404	-233
25-29	637	499	-138
30-34	612	554	-58
35-39	488	571	83
40-44	516	604	88
45-49	553	486	-67
50-54	558	499	-59
55-59	534	518	-16
60-64	384	505	121

Zdroj: <http://px-web.statistics.sk/PXWebSlovak/>



Z ekonomického hľadiska je daná štruktúra vyhovujúca, nakoľko sa pomerne veľká časť ekonomicky činných obyvateľov pohybuje vo vekovej skupine od 20 do 34 rokov.

Národnostná štruktúra obyvateľstva

Z hľadiska národnostnej štruktúry sa prevažná časť obyvateľov hlási k slovenskej národnosti – 89,68 %. V menšej miere je zastúpená rómska národnosť (0,05 %) a maďarská a česká národnosť (0,09 a 0,21 %). Nemecká národnosť bola zastúpená v počte 0,04 %. Pomerne početne je zastúpená ukrajinská komunita - 52 obyvateľov.

Bývajúce obyvateľstvo podľa národnosti v %			
Ukazovateľ	SODB 2011	%	
Slovenská	6772	89,68	
Maďarská	7	0,09	
Rómska	4	0,05	
Rusínska	5	0,07	
Ukrajinská	52	0,69	
Česká	16	0,21	
Nemecká	3	0,04	
Poľská	2	0,03	
Chorvátska	0	0	
Srbská	0	0	
Ruská	8	0,11	
Židovská	0	0	
Moravská	0	0	
Bulharská	0	0	
Ostatné	9	0,12	
Nezistené	673	8,91	

Zdroj: www.statistics.sk

2.7. VZDELANIE A ZAMESTNANOSŤ

V meste Nová Baňa majú najvyšší podiel vo vzdelanostnej štruktúre obyvateľstva občania bez vzdelania (13,87 %) a s učňovským vzdelaním (12,59 %). Veľká časť obyvateľov bez školského vzdelania pripadá na obyvateľov v nižších vekových ročníkoch bez ukončenia základného vzdelávania a na rómske obyvateľstvo. Obyvatelia s vysokoškolským vzdelaním tvorili skupinu 2,48 %, 11,80 % a 0,53 % osôb.

Podrobná vzdelanostná štruktúra obyvateľov mesta v roku 2012 v abs. a %		
základné	925	12,25
učňovské (bez maturity)	951	12,59
stredné odborné (bez maturity)	612	8,1
úplné stredné učňovské (s maturitou)	424	5,62
úplné stredné odborné (s maturitou)	1815	24,4
úplné stredné všeobecné	332	4,4
vyššie odborné vzdelanie	143	1,89
vysokoškolské bakalárske	187	2,48
vysokoškolské magisterské, inžinierske, doktorské	891	11,8
vysokoškolské doktorandské	40	0,53
bez školského vzdelania	1047	13,87
nezistené	184	2,44
základné	925	12,25

Zdroj: statistics.sk, 10.9.2020

Z hľadiska uplatnenia sa obyvateľstva na trhu práce má uvedená vzdelanostná štruktúra negatívny pomer. Z hľadiska ďalšieho vývoja je potrebné v meste ďalej zvyšovať počet obyvateľov so stredným odborným a úplným stredným vzdelaním.



Vývoj nezamestnanosti

Vývoj nezamestnanosti vo všeobecnosti zaznamenával až do roku 2008 klesajúci trend. Relatívny počet evidovaných nezamestnaných obyvateľov v meste a regióne prezentuje nasledujúca tabuľka.

Miera evidovanej nezamestnanosti podľa územie, pohlavie a rok v %											
	2009	2010	2011	2012	2013	2014	2015	2016	2017	2018	2019
Slovenská republika	12,66	12,46	13,59	14,44	13,5	12,29	10,63	8,76	5,94	5,04	4,92
Banskobystrický kraj	19,19	18,86	19,83	20,81	18,26	17,22	14,94	12,8	8,67	7,03	6,69
Okres Žarnovica	21,45	20,23	20,86	21,57	18,12	16,46	14,46	12,22	7,98	6,83	6,45
Muži	18,93	17,45	18,06	20,04	16,22	14,48	12,52	10,23	6,54	5,46	5,18
Ženy	24,61	23,76	24,25	23,42	20,47	18,91	16,86	14,71	9,81	8,56	8,06

Zdroj: ÚPSVAR, 2009-2019

Vyššia miera evidovanej nezamestnanosti bola takmer počas celého obdobia v prípade ženskej populácie. V roku 2011 dosiahla úroveň 24,25 %. Najvyššia úroveň v prípade mužskej populácie sa dosiahla v roku 2012 (20,04 %). Najväčší počet nezamestnaných obyvateľov pripadal na skupinu vo veku od 35-49 a skupinu od 50 rokov. V tejto skupine podiel mierne narastá. K znižovaniu podielu dochádza v prípade skupiny od 15 do 24 rokov, kedy do roku 2019 klesol podiel na 11,70 %.

Počet uchádzačov o zamestnanie podľa veku v %											
Okr. Žarnovica	2009	2010	2011	2012	2013	2014	2015	2016	2017	2018	2019
15-24	16,5	17,0	15,4	17,3	16,4	15,7	14,1	11,5	9,7	10,8	11,7
25-34	23,3	23,8	24,4	23,8	22,9	21,5	21,1	20,4	17,8	18,3	19,8
35-49	32,5	32,3	32,9	34,2	34,5	35,1	34,8	34,1	35,2	34,8	35,0
50 a viac	27,7	27,0	27,3	24,7	26,3	27,7	30,0	34,0	37,3	36,2	33,6

Zdroj: 20.8.2020, <http://px-web.statistics.sk/PXWebSlovak/>

Významným ukazovateľom na trhu práce je doba evidencie nezamestnaných obyvateľov. Negatívom je zvyšovanie počtu obyvateľov práve dlhodobo nezamestnaných nad 24 mesiacov, ktorí strácajú pracovné návyky. Z hľadiska dosiahnutého vzdelania tvorili najväčšiu skupinu obyvatelia bez vzdelania a so základným vzdelaním. Nasledujúca tabuľka prezentuje vývoj počtu znevýhodnených na trhu práce v okrese Žarnovica.

Znevýhodnení na trhu práce											
Okr. Žarnovica	2009	2010	2011	2012	2013	2014	2015	2016	2017	2018	2019
P.uch. o zam. so ZP	64	57	72	40	69	87	83	98	62	62	52
P.uch. o zam. abs.	222	232	201	146	165	161	120	99	53	44	44
P.uch. o zam. - mladi.	15	10	16	9	9	12	14	6	6	7	8
P.dlh. ev. uch. o zam.	1 200	1 447	1 484	1 604	1 533	1 375	1 120	910	564	467	390

Zdroj: 20.8.2020, <http://px-web.statistics.sk/PXWebSlovak/>

Verejné služby zamestnanosti

Na zabezpečovanie práva občanov na zamestnanie je zriadený ÚPSVaR ako verejnoprávna inštitúcia, ktorý v rozsahu svojej pôsobnosti, ako jeden z viacerých subjektov v súčinnosti s reprezentatívnymi organizáciami zamestnancov a zamestnávateľov vykonáva politiku zamestnanosti. ÚPSVaR je hlavnou inštitúciou realizujúcou politiku trhu práce, čo je systém podpory a pomoci občanom pri ich začleňovaní na pracovné miesta na trhu práce formou sprostredkovania zamestnania, poskytovania poradenstva, prispôsobovaním profesijnej štruktúry nezamestnaných a zamestnancov pomocou rekvalifikácií, podporovanie vytváranie nových pracovných miest zamestnávateľmi pomocou poskytovania príspevkov v rámci aktívnej politiky trhu práce a poskytovaním podpory v nezamestnanosti. Pri poskytovaní verejných služieb zamestnanosti mesto spolupracuje s ÚPSVaR priamo v meste Nová Baňa - Úrad práce, sociálnych vecí a rodiny Banská Štiavnica, detašované pracovisko Nová Baňa, Bernoláková 11, Nová Baňa 968 01. Mesto spolupracuje rovnako aj pri realizácii aktívnej politiky trhu práce (AFTP), v rámci ktorej sa pomocou nástrojov AFTP predovšetkým podporuje vytváranie nových pracovných miest zamestnávateľmi, ako aj mestom samotným. Mesto v oblasti aktívnej politiky zamestnanosti dočasne zamestnáva nezamestnaných občanov v rámci aktívnych prác. V prevažnej miere výkon týchto pracovných činností zahŕňa údržbu verejných priestranstiev.



Štruktúra zamestnanosti

Reštrukturalizácia ekonomiky od konca osemdesiatych rokov mala významný dopad aj na zamestnanosť obyvateľstva v meste. Zmeny sa dotkli predovšetkým väčšiny priemyselných odvetví. Nasledujúca tabuľka prezentuje štruktúru pracujúcich podľa jednotlivých odvetví národného hospodárstva. Najväčšie zastúpenie majú v meste a regióne priemyselné odvetvia, obchod, verejná správa a doprava. Od roku 2009 sa podiel priemyslu na zamestnaní zvýšil (54,4 %). Najvýraznejší pokles nastal v prípade sieťových odvetví a administratívy.

Štruktúra zamestnaných podľa NACE - SK											
	2009	2010	2011	2012	2013	2014	2015	2016	2017	2018	2019
Poľnoh., lesníctv...	7,1	5,2	8,3	3,6	8,1	7,1	6,6	2,5	3,7	6,0	7,2
Priemysel spolu	51,7	49,8	63,6	64,2	57,7	62,3	59,0	73,8	53,3	47,4	54,4
Ťažba a dobývanie	4,0	4,4	3,5	3,2	3,8	3,5	3,3	2,2	3,1	2,6	3,1
Priemyselná výroba	45,4	40,1	53,8	55,8	48,9	53,8	52,3	70,4	48,6	43,0	48,3
Dodávka elekt., plynu...	1,6	1,7	1,4	1,2	1,5	1,3	1,3	0,8	1,2	1,0	1,2
Dodávka vody; čistenie...	5,9	5,2	4,0	3,6	4,4	4,0	3,8	2,5	3,6	3,0	3,5
Stavebníctvo	0,9	1,2	0,9	0,8	1,0	0,9	0,9	0,6	0,8	0,7	0,8
Veľkoobchod a maloob...	8,0	9,9	8,1	7,5	7,9	7,2	9,9	4,8	14,8	21,2	8,9
Doprava a skladovanie	7,7	7,8	6,4	5,6	6,9	6,2	6,0	3,9	5,9	6,0	6,3
Ubytovacie a stravovac...	5,0	5,4	4,3	3,9	4,7	4,3	4,1	2,7	4,0	4,2	4,7
Informácie a komunikácia	0,1	0,1	0,1	0,1	0,1	0,1	0,1	0,1	0,1	0,1	0,1
Finančné a poisťovacie...	0,9	0,8	1,0	0,9	1,1	1,0	1,0	0,5	0,7	0,3	0,5
Činnosti v oblasti nehn...	0,5	0,5	0,4	0,4	0,4	0,4	0,4	0,3	0,4	0,3	0,4
Odborné, vedecké a tec...	0,3	0,3	0,3	0,2	0,3	0,3	0,3	0,2	0,2	0,2	0,2
Administratívne a podp...	6,2	6,4	5,4	4,9	5,8	5,3	5,1	3,4	4,8	4,0	4,7
Verejná správa a obra...	2,4	4,0	2,7	5,1	5,0	4,3	4,5	3,1	4,6	3,7	5,8
Vzdelávanie	7,7	10,4	2,6	2,4	2,9	2,7	2,5	1,7	3,3	4,0	7,0
Zdravotníctvo a sociál...	2,4	0,7	4,1	3,6	4,4	4,0	3,8	2,1	2,9	5,0	3,9
Umenie, zábava a rekr.	0,2	0,2	0,2	0,2	0,2	0,2	0,2	0,2	0,3	0,2	0,2
Ostatné činnosti	0,7	0,8	0,7	0,6	0,7	0,7	0,6	0,4	0,6	0,5	0,6

Zdroj: 20.8.2020, <http://px-web.statistics.sk/PXWebSlovak/>

2.8. BÝVANIE

Prevládajúcou funkciou mesta Nová Baňa je bývanie, služby a výroba. Základná urbanistická koncepcia rozvoja obce vychádza zo založeného urbanistického pôdorysu, prírodného prostredia a geomorfologických pomerov, analýzy súčasného stavu, analýzy potrieb, kompozično-prevádzkových vzťahov v území a spracovaného zadania. Historický pôdorys mesta sa rozvíja okolo prevádzkovo-kompozičných osí, ktorými sú hlavné prístupové komunikácie a rieka Nová Baňa. Okolo týchto kompozično-prevádzkových osí sa mesto postupne rozvíjalo.

Nasledujúca tabuľka prezentuje počet bytov a domov v roku 2011 v meste Nová Baňa. V meste bolo evidovaných celkovo 1428 domov a 2512 bytov.

Obývané byty a domy podľa jednotlivých častí (2011)			
Časť mesta	byty		domy
	spolu	v rodinnom dome	
mesto Nová Baňa	2512	1338	1428
Bukovina	62	60	61
Firceng Les - Drozdovo	0	0	0
Chotár	27	25	24
Nová Baňa	1932	787	870
Nová Baňa - staré mesto	1186	699	726
Nové mesto	745	87	143
Háj	0	0	0



Priemyselný obvod	1	1	1
Dolné Lúky	0	0	0
Sedlova skala	0	0	0
Stará Huta	38	38	83
Štále	418	396	400
Štále I	153	151	150
Štále II	259	239	244
Štepnica	5	5	5
Chotár - Les	1	1	1
Záhreb	35	32	35

Zdroj: Štatistický úrad SR, SOBD 2011

Nasledujúca tabuľka prezentuje stav bytového fondu z hľadiska neobývanosti. Najviac neobývaných bytov bolo z dôvodov nespôsobilosti (101), rekreácie (242) a z iného dôvodu - 111.

Neobývané byty podľa dôvodu neobývanosti (2011)				
zmena vlastníctva	rekreácia	nespôsobilé na bývanie	z iných dôvodov	s nezistenou obývanosťou
45	242	101	111	20

Zdroj: Štatistický úrad SR, SOBD 2011

Z hľadiska vlastníctva boli najpočetnejšou skupinou byty v osobnom vlastníctve v rodinných domoch – 1162 a v bytových domoch (913). Ďalej boli zastúpené byty iné - 168 a družstevné – 124.

Byty podľa formy vlastníctva (2011) - obývané				
vlastné v obytných domoch	byty vo vlast. v rodinných domoch	obecné byty	družstevné byty	iné
913	1162	62	124	168

Zdroj: Štatistický úrad SR, SOBD 2011

Veľkostná kategorizácia bytov

Nasledujúca tabuľka prezentuje štruktúru bytov podľa podlahovej plochy. Najviac bytov v meste Nová Baňa disponuje plochou od 40 do 80 m² a od 81 do 120 m². Pomerne početne sú zastúpené aj byty s plochou viac ako 120 m². Tieto sú alokované hlavne v rodinných domoch.

Byty podľa celkovej podlahovej plochy - obývané					
Byty spolu	- 40 m ²	40 - 80 m ²	81 - 120 m ²	120+ m ²	
V bytových domoch		46	814	252	1
V rodinných domoch		22	273	727	313

Zdroj: Štatistický úrad SR, SOBD 2011

Z hľadiska počtu obytných miestností sú v meste najviac zastúpené byty s 3 miestnosťami. Druhou najväčšou skupinou sú 4 a 5+ izbové byty. Byty s 5 a viac obytnými miestnosťami pripadajú na byty v rodinných domoch. Tie boli v roku 2011 zastúpené v počte 429.

Byty podľa počtu obytných miestností - obývané						
1	2	3	4	5+		
	85	457	1133	400		429

Zdroj: Štatistický úrad SR, SOBD 2011

Vybavenosť bytov a iné charakteristiky

Nasledujúca tabuľka prezentuje vybavenosť bytov a domácností. Až 1045 + 871 bytov v bytových domoch v roku 2011 bolo napojených na spoločný zdroj pitnej vody. Vlastný zdroj pitnej vody malo 5 + 323 domácností. Bez vodovodu bolo 9 bytov.



Byty podľa zásobovania vodou

v bytových domoch		v byte – vlastný zdroj		mimo bytu		bez vodovodu	
v byte – spoločný zdroj	1045		5		4		0
v rodinných domoch	871		323		6		9

Zdroj: Štatistický úrad SR, SOBD 2011

Ďalšiu vybavenosť bytov/domácností, prezentuje nasledujúca tabuľka. Celkovo bolo v roku 2011 pripojených do siete internet 550 bytov v bytových domoch a 606 bytov v rodinných domoch, a pevnou linkou disponovalo 442 bytov v bytových domoch a 577 bytov v rodinných domoch.

Vybavenosť bytov a domácností v meste

	podľa vybavenosti domácností			podľa pripojenia	
	mobilný telefón	PC/notebook	osobné auto	na pevnú tel. linku	na internet
v bytových domoch	915	604	542	442	550
v rodinných domoch	1051	669	776	577	606

Zdroj: Štatistický úrad SR, SOBD 2011

Najviac bytov v meste Nová Baňa je v súčasnosti vykurovaných prostredníctvom ústredného lokálneho kúrenia. Tento typ vykurovania je využívaný pri rodinných domoch. Lokálne vykurovanie využíva cca. 908 bytov. Iný typ vykurovania využíva 523 bytov.

Obývané byty podľa typu kúrenia

ústredné diaľkové		ústredné lokálne		iný		bez kúrenia	
	818		908		523		10

Zdroj: Štatistický úrad SR, SOBD 2011

V súvislosti s využívaným zdrojom energie je najväčší počet bytov zastúpených plynovým kúrením (1376). Pomerne silno sú zastúpené byty s vykurovaním pevným palivom (739) a elektrickým vykurovaním (105).

Obývané byty podľa zdrojov energie

plyn	elektrina	kvapalné palivo	pevné palivo	iný	žiadny
1376	105	8	739	20	18

Zdroj: Štatistický úrad SR, SOBD 2011

Dynamika bytovej výstavby v meste

Nasledujúca tabuľka prezentuje dynamiku výstavby bytov celkovo v meste Nová Baňa. Od roku 1970 sa počet novovybudovaných bytov v bytových domoch výrazne zvýšil. Kým v roku 1970 bolo v meste celkovo 1697 bytov, do roku 2011 stúpol ich počet na 2512. Stav počtu rodinných domov sa v priebehu sledovaného obdobia znižuje. Do roku 2011 ich počet klesol na 1428.

Dynamika bytovej výstavby

	1970		1980		1991		2001		2011	
	byty	domy	byty	domy	byty	domy	byty	domy	byty	domy
Mesto	1697	1441	2105	1513	2336	1409	2401	1392	2512	1428

Zdroj: Štatistický úrad SR, SOBD 2011

Základným zámerom mesta v oblasti bývania je zabezpečiť rozvoj bývania vo všetkých jeho zložkách. Stratégiu rozvoja bývania je potrebné založiť na usmerovaní a zosúladiení verejných a súkromných aktivít, finančných, územných a ľudských zdrojov. Vychádzať je nutné pri tom zo schváleného Programu rozvoja bývania, Ministerstvom výstavby a regionálneho rozvoja SR vydaných Smerníc na poskytovanie dotácií na obstaranie nájomných bytov, na odstraňovanie systémových porúch bytových domov, zo schváleného zákona NR SR č. 607/2003 o Štátnom fonde rozvoja bývania, v znení neskorších úprav a k nemu schválených predpisov.



Súčasťou obytných štruktúr je aj občianska vybavenosť, väčšinou jestvujúca. V návrhu sa predpokladá budovanie nových zariadení občianskej vybavenosti. V súvislosti s návrhom novej zástavby sa nepredpokladajú žiadne veľkoplošné asanácie. Strategickým cieľom bytovej výstavby by malo byť - dosiahnuť bežný európsky štandard. Bývanie pre mladé rodiny, obyvateľov žijúcich pod hranicou sociálneho minima a prestárlych občanov by malo byť porovnateľné so sociálnou výstavbou v krajinách EÚ.

2.9. PODNIKATEĽSKÉ SUBJEKTY A INŠTITÚCIE

V meste sa odporúča rozvíjať výroba a služby hlavne v týchto smeroch:

- rozvoj malých a stredných podnikov
- rozvoj cestovného ruchu a turizmu
- rozvoj terciárnej sféry (služby, obchod, finančná a banková infraštruktúra)

Nasledujúca tabuľka prezentuje štruktúru podnikateľských osôb – fyzické osoby podľa právnej formy. Najväčší počet je zastúpený živnostenskými podnikaniami. Do roku 2019 klesol ich počet na 657 osôb.

Fyzické osoby - podnikatelia											
Nová Baňa	2009	2010	2011	2012	2013	2014	2015	2016	2017	2018	2019
Fyzické osoby – podnik.	762	794	792	733	734	714	659	683	654	644	692
Živnostníci	721	748	749	688	688	660	628	647	621	613	657

Zdroj: <http://px-web.statistics.sk/PXWebSlovak/>

Celkovo je v meste činných 242 činných prevádzok. Väčšie prevádzky zamestnávajú od 20 do 100 občanov z územia mesta aj regiónu. Prispievajú tak k zvýšeniu ekonomicky aktívneho obyvateľstva a celkovému rozvoju mesta a to najmä svojim zameraním v priemysle, lesnom hospodárstve, v službách technického zamerania, prevádzky administratívneho charakteru (pošta, banka, úrady), školy.

Právnické osoby v meste											
Nová Baňa	2009	2010	2011	2012	2013	2014	2015	2016	2017	2018	2019
Právnické osoby spolu	192	213	221	231	259	279	224	252	273	279	290
Právnické osoby ziskové	121	138	149	156	181	201	207	226	233	234	242
Práv. osoby neziskové	71	75	72	75	78	78	17	26	40	45	48

Zdroj: <http://px-web.statistics.sk/PXWebSlovak/>

V obidvoch skupinách došlo v sledovanom období k rozdielnemu vývoju subjektov. K nárastu došlo hlavne v prípade ziskových právnických osôb. Uvedené súvisí so samotným rozvojom mesta a skvalitňovaním pokrytia občianskej vybavenosti.

Rozdelenie subjektov podľa hlavnej ekonomickej činnosti

Nasledujúca tabuľka prezentuje vývoj štruktúry živnostníkov podľa zamerania ekonomickej činnosti. Najviac subjektov je činných v oblasti priemyslu, stavebníctva a obchodu. Pomerne vysoké % je orientovaných na obchodné činnosti a priemysel, prípadne stavebníctvo. V priebehu sledovaného obdobia narastá počet živnostníkov zameraných na stavebníctvo a priemyselnú výrobu.

Živnostníci podľa vybraných ekonomických činností SK NACE v %											
	2009	2010	2011	2012	2013	2014	2015	2016	2017	2018	2019
Pol'nohospodárstvo, lesníctv...	11,3	10,9	10,4	9,5	9,9	10,2	9,3	8,9	8,4	8,0	8,1
Priemysel spolu	18,3	18,0	17,7	19,3	19,4	20,0	20,2	19,6	19,1	19,4	19,4
Ťažba a dobývanie	0,0	0,1	0,1	0,1	0,1	0,1	0,1	0,1	0,1	0,1	0,1
Priemyselná výroba	18,0	17,6	17,4	19,1	19,1	19,7	19,9	19,3	18,9	19,1	19,1
Dodávka elektriny, plynu, p...	0,0	0,0	0,0	0,0	0,0	0,0	0,0	0,0	0,0	0,0	0,0
Dodávka vody; čistenie a o...	0,2	0,2	0,1	0,1	0,1	0,1	0,2	0,2	0,1	0,2	0,2
Stavebníctvo	26,4	27,5	27,4	27,1	27,5	26,8	27,9	27,5	27,4	28,5	29,2
Veľkoobchod a maloobchod;...	23,6	22,3	21,2	20,4	19,0	19,1	17,5	17,5	16,6	15,5	14,8



Doprava a skladovanie	3,4	3,3	3,9	3,7	3,4	2,3	3,4	3,9	3,4	3,2	4,0
Ubytovacie a stravovacie služby	2,6	2,9	2,8	2,9	2,9	3,1	3,0	3,1	2,9	2,8	2,8
Informácie a komunikácia	1,2	1,3	1,7	1,9	1,9	1,8	1,9	1,8	2,0	2,1	2,3
Finančné a poisťovacie činnosti	1,1	1,1	1,1	1,0	0,9	0,9	0,7	0,6	0,9	0,8	0,7
Činnosti v oblasti nehnuteľností	0,2	0,2	0,2	0,2	0,2	0,2	0,2	0,2	0,4	0,3	0,3
Odborné, vedecké a techn...	6,1	6,3	6,8	7,0	7,0	7,2	7,8	7,9	8,1	8,0	7,5
Administratívne a podporné služby	1,2	1,6	2,0	1,5	2,4	3,1	3,0	3,6	4,7	5,2	5,1
Verejná správa a obrana; pov...	0,0	0,0	0,0	0,0	0,0	0,0	0,0	0,0	0,0	0,0	0,0
Vzdelávanie	0,6	0,5	0,7	0,7	0,9	1,0	1,0	1,0	1,3	1,3	1,1
Zdravotníctvo a sociálna pomoc	0,1	0,2	0,2	0,2	0,1	0,2	0,2	0,2	0,3	0,2	0,1
Umenie, zábava a rekreácia	0,6	0,6	0,6	0,7	0,7	0,7	0,6	0,6	0,7	0,6	0,6
Ostatné činnosti	3,3	3,4	3,5	3,8	3,8	3,4	3,2	3,6	3,8	4,0	4,1

Zdroj: <http://px-web.statistics.sk/PXWebSlovak/>

Z pohľadu právnických osôb je najviac subjektov v okrese činných v obchode, stavebníctve a priemysle. Postupne klesá podiel podnikov v obchode a poľnohospodárstve.

Podniky podľa ekonomických činností podľa SK NACE Rev.2 v %											
	2009	2010	2011	2012	2013	2014	2015	2016	2017	2018	2019
Poľnohospodárstvo, les...	8,2	7,9	7,9	7,8	8,0	8,6	6,9	6,6	6,6	6,0	5,8
Priemysel spolu	19,7	18,9	18,1	17,0	14,4	13,8	16,2	17,1	17,1	18,1	18,7
Ťažba a dobývanie	1,0	0,9	0,9	0,8	0,7	0,6	0,8	0,7	0,7	0,7	0,8
Priemyselná výroba	17,0	16,5	15,8	14,8	12,7	12,5	14,7	15,6	15,7	16,8	17,3
Dodávka elektriny, plyn...	0,7	0,6	0,6	0,6	0,5	0,2	0,2	0,2	0,2	0,2	0,2
Dodávka vody; čistenie ...	1,0	0,9	0,9	0,8	0,5	0,4	0,6	0,5	0,5	0,5	0,5
Stavebníctvo	8,8	9,5	8,8	8,7	9,0	9,3	8,9	9,3	11,3	10,1	12,5
Veľkoobchod a malo...	28,6	27,1	28,7	29,3	29,9	27,2	24,2	25,1	22,8	22,3	20,7
Doprava a skladovanie	4,8	5,2	4,4	4,5	5,0	8,0	8,7	7,5	7,0	6,8	6,4
Ubytovacie a stravov....	3,7	3,7	4,1	4,5	4,5	4,3	4,2	3,8	4,2	4,3	4,8
Informácie a komunikácia	2,0	2,1	2,0	2,8	2,7	2,8	3,4	3,8	4,5	5,5	5,0
Finančné a poisťovac..	0,3	0,3	0,3	0,3	0,5	0,4	0,4	0,4	0,5	0,5	0,3
Činnosti v oblasti neh...	3,1	3,4	3,8	3,6	3,2	3,0	3,8	3,6	3,0	3,3	3,3
Odborné, vedecké a tec...	8,8	10,4	9,9	9,5	10,7	11,0	10,5	10,2	10,1	10,5	10,4
Administratívne a podp...	2,4	2,1	2,0	2,0	2,5	2,8	4,0	3,9	4,5	4,3	3,9
Verejná správa a obran...	0,0	0,0	0,0	0,0	0,0	0,0	0,0	0,0	0,0	0,0	0,0
Vzdelávanie	0,3	0,3	0,3	0,6	0,5	0,4	0,6	1,1	1,2	1,2	1,2
Zdravotníctvo a sociál...	7,5	7,6	7,9	7,5	7,0	6,5	5,7	5,2	4,9	4,8	4,5
Umenie, zábava a rekreácia	1,0	0,9	0,9	1,1	1,0	0,9	1,4	1,3	1,0	1,2	1,2
Ostatné činnosti	0,7	0,6	0,9	0,8	1,2	1,1	1,2	1,1	1,2	1,2	1,2

Zdroj: <http://px-web.statistics.sk/PXWebSlovak/>

Podnikateľské subjekty podľa počtu zamestnancov

Nasledujúca tabuľka prezentuje vývoj štruktúry podnikateľských subjektov podľa veľkosti danej počtom zamestnancov. Najväčší počet podnikov spadá do skupiny malých podnikov v počte zamestnancov do 49.

Podniky podľa počtu zamestnancov v %											
	2009	2010	2011	2012	2013	2014	2015	2016	2017	2018	2019
nezistené	3,4	5,2	5,0	5,6	10,4	13,6	34,3	41,7	38,7	38,5	39,6
0 - 49	92,9	91,8	91,8	91,6	87,3	84,3	63,4	56,2	58,4	59,0	58,1
50 - 249	3,1	2,4	2,6	2,2	1,7	1,3	1,6	1,4	2,3	1,7	1,6
250 a viac	0,7	0,6	0,6	0,6	0,5	0,9	0,8	0,7	0,7	0,8	0,8

Zdroj: <http://px-web.statistics.sk/PXWebSlovak/>



Podiel najväčšej skupiny sa v priebehu sledovaného obdobia znižuje do roku 2019. Podiel podnikov s väčším počtom sa mierne zvyšuje.

Poľnohospodárska výroba

Z hľadiska poľnohospodárskeho pôdneho fondu a poľnohospodárskej výroby patrí riešené územie do administratívnej jednotky Nová Baňa, ktorá je začlenená do okresu Žarnovica, kraj Banskobystrický. Celková výmera poľnohospodárskej pôdy je 1963,9 ha, z čoho orná pôda zaberá len 155,8 ha. Najväčšie zastúpenie majú trvalé trávnaté porasty – 1550,1 ha. Celkový podiel poľnohospodárskej pôdy na celkovej výmere ostáva nezmenený.

Výmera poľnohospodárskej pôdy v meste Nová Baňa											
	2009	2010	2011	2012	2013	2014	2015	2016	2017	2018	2019
% z celkovej výmery	32,3	32,3	32,3	32,3	32,3	32,2	32,2	32,2	32,1	32,1	32,1
Pol'n. pôda - spolu	1 981,3	1 979,2	1 978,5	1 977,5	1 976,1	1 975,3	1 972,5	1 970,0	1 968,3	1 967,1	1 963,9
- orná pôda	169,6	166,8	165,9	164,8	164,3	163,0	160,8	159,3	159,0	158,6	155,8
- chmeľnica	0,1	0,1	0,1	0,1	0,1	0,1	0,1	0,1	0,1	0,1	0,1
- vinica	0,0	0,0	0,0	0,0	0,0	0,0	0,0	0,0	0,0	0,0	0,0
- záhrada	170,0	168,9	170,4	168,1	167,4	167,5	167,6	167,9	169,2	169,9	170,2
- ovocný sad	94,5	94,4	93,6	92,9	92,8	92,3	89,1	88,5	88,5	87,9	87,6
- trvalý trávny porast	1 547,1	1 549,0	1 548,6	1 551,6	1 551,5	1 552,3	1 554,8	1 554,2	1 551,5	1 550,6	1 550,1

Zdroj: <http://px-web.statistics.sk/PXWebSlovak/>

Areál živočíšnej výroby je v rámci zastavaného územia miesta situovaný na západnom okraji (ide o budovu bývalého štátneho majetku) s obmedzenou kapacitou pre ustajnenie hospodárskych zvierat, z dôvodu blízkosti obytných objektov. Medzi najvýznamnejšie podnikateľské subjekty zaoberajúce sa poľnohospodárskou výrobou patria: SHR, Ing. Vladimír Boroš, ROĽAN spol. s r.o. a Poľan, s.r.o. Hlavným predmetom ich podnikateľskej činnosti je výroba rastlinných a živočíšnych produktov (PRM, 2014, s.30).

Rastlinná výroba

Rastlinná výroba je zameraná na produkciu obilnín, zrnín a zemiakov. Produkcia zemiakov v priebehu časového obdobia výrazne klesla. V roku 2019 činila produkcia 5,68 ton.

Hektárová úroda v tonách											
Okres Žarnovica	2009	2010	2011	2012	2013	2014	2015	2016	2017	2018	2019
Zrniny spolu	2,79	2,21	3,77	2,91	3,60	4,95	3,87	5,76	4,05	4,45	4,00
Obilniny	2,79	2,21	3,77	2,91	3,60	4,95	3,87	5,76	4,05	4,45	4,00
Olejníny	1,58	1,06	0,88	1,17	2,28	0,79	0,97	1,25	2,13	2,45	2,51
Zemiaky	24,37	15,42	20,40	12,09	4,64	12,18	12,73	10,06	11,24	10,09	5,68
Viacročné krmoviny	1,34	2,07	2,25	2,98	3,32	3,65	3,06	2,21	2,35	2,93	2,68

Zdroj: <http://px-web.statistics.sk/PXWebSlovak/>

V sledovanom období došlo k nárastu produkcie obilnín a olejní. Do roku 2019 vzrástla produkcia na 4,00 a 2,51 ton na hektár.

Živočíšna výroba

Nasledujúca tabuľka prezentuje intenzitu chovu hospodárskych zvierat v okrese Žarnovica. Z hľadiska živočíšnej výroby sa okres zameriava hlavne na chov hydiny a ošípaných.

Intenzita chovu hospodárskych zvierat v kusoch/100 ha											
Okres Žarnovica	2009	2010	2011	2012	2013	2014	2015	2016	2017	2018	2019
A	24,0	24,8	23,6	25,6	24,4	25,3	29,9	31,6	29,1	27,0	26,6
B	10,6	12,0	10,9	11,2	10,7	11,8	12,3	13,1	12,9	13,1	13,3
C	16,2	18,6	17,2	23,5	25,2	19,8	20,6	21,4	19,1	11,9	15,2
D	51,4	49,3	49,6	50,3	55,4	59,6	60,4	60,7	60,7	59,8	59,2
E	1567,8	1520,2	1509,8	1519,6	1634,3	1746,7	1782,0	1826,4	1865,2	1858,7	1841,1
F	1361,3	1319,9	1310,9	1319,3	1418,8	1515,0	1545,2	1584,5	1619,0	1613,5	1598,2

Hovädzi dobytok (na 100 ha poľnohospodárskej pôdy)
 Kravy (na 100 ha poľnohospodárskej pôdy)



Ovce (na 100 ha poľnohospodárskej pôdy)
Ošípané (na 100 ha ornej pôdy)
Hydina (na 100 ha ornej pôdy)
Sliepky (na 100 ha ornej pôdy)
Zdroj: <http://px-web.statistics.sk/PXWebSlovak/>

Od roku 2009 došlo v regióne k nárastu počtu kusov hovädzieho dobytku (26,6). K výraznému nárastu intenzity chovu došlo v prípade ošípaných a hydiny – 59,2 a 1841,1 na 100 ha ornej pôdy. K miernemu poklesu došlo v prípade oviec.

Lesné hospodárstvo

Lesný pôdny fond v k.ú. Nová Baňa 3 607,04 ha obhospodarujú Mestské lesy, spol. s r.o., Nová Baňa a štátne lesy. Mestské lesy obhospodarujú hospodárske lesy 2 069,03 ha a ochranné lesy 507,6 ha. Štátne lesy obhospodarujú cca 8 ha hospodárskych lesov. Lesné porasty sa nachádzajú na strmých a vyššie položených pozemkoch nevhodných pre poľnohospodársku výrobu. Časť lesných porastov patrí do kategórie hospodárskych lesov s prvoradou funkciou produkcie drevnej hmoty. Ostatné funkcie ako vodohospodárska a funkcia protierózna majú iba podružnú funkciu. Ťažba drevnej hmoty je limitovaná zakmenením porastov (PRM, 2014, s.30).

Výroba, stavebníctvo a skladové hospodárstvo

Ekonomický život v Novej Bani sa v posledných rokoch spája s najväčším priemyselným zamestnávateľom nielen v meste, ale aj v okrese Žarnovica, a to s podnikom Knauf Insulation, s. r. o. (v minulosti Slovenské závody technického skla), ktorý sa v predmete svojej činnosti zaoberá výrobou a distribúciou tepelno – izolačných materiálov. Od roku 2006 je súčasťou medzinárodného koncernu Knauf. Významným zamestnávateľom v meste sa od roku 2005 stala aj spoločnosť Cortizo Slovakia, a.s., ktorá sa zaradila k významným spracovateľom hliníka v regióne. V období od roku 2000 nositeľmi zamestnanosti v meste sú hospodársky stabilizujúce sa spoločnosti menšieho charakteru podnikajúce v rôznych oblastiach, a to TRISTONE FLOWTECH SLOVAKIA, s.r.o., výrobca plastových dielov pre automobilový priemysel, K – PLAST, výrobné družstvo, producent plastikárskych výrobkov, SC ZAMKON, s.r.o., spoločnosť, ktorá sa zaoberá zámočníckymi a zvaračskými prácami, výrobou a montážou železných konštrukcií, opravou technologických zariadení, ELMONT, s.r.o., výrobca elektroinštaláčného materiálu, Viliam Holý ELBA-H, spoločnosť vykonávajúca elektromontážne práce a zároveň zaoberajúca sa predajom elektroinštaláčného materiálu a sietí, UNISTAV NB s.r.o., spoločnosť, ktorá sa zaoberá stavebníctvom, vykonávaním stavebných prác a inžinierskych stavieb a Národná diaľničná spoločnosť, Bratislava (PRM, 2014, s.30).

Maloobchodné zariadenia

V tejto skupine občianskeho vybavenia prebehli po roku 1990 významné zmeny v dôsledku zmien majetkovo-právnych vzťahov a nástupu trhového hospodárstva. Najvýznamnejšie zariadenia a objekty obchodnej vybavenosti zostali však v meste zachované. Celkovo možno charakterizovať jestvujúcu obchodnú vybavenosť v meste nasledovne: prevažná väčšina jestvujúcej obchodnej vybavenosti je sústredená na ul. Štúrova, Kollárova a Školská. Jedná sa o obchodnú vybavenosť umiestnenú v rekonštruovaných alebo adaptovaných starých obytných domoch ako aj v nových vybudovaných objektoch.

V meste Nová Baňa sa nachádzajú tri obchodné reťazce: COOP JEDNOTA Žarnovica, spotrebné družstvo, Lidl Slovenská republika, v.o.s., predajňa Nová Baňa, CBA Slovakia, a.s., Nová Baňa. V meste Nová Baňa pôsobia aj menší zamestnávateľia predstavujúci predovšetkým malé a stredné podnikanie (PRM, 2014, s.31).

2.10. ŠKOLSTVO A VZDELANIE

Na základe zákona č. 416/2001 Z. z. o prechode niektorých pôsobností z orgánov štátnej správy na mesta a na vyššie územné celky s účinnosťou od 1. 7. 2002 prešli materské školy, základné školy a základné umelecké školy do zriaďovateľskej pôsobnosti obcí a miest. V súčasnosti sa spoločenské a sociálne zmeny odzrkadlili aj v potrebách kapacít, ako aj racionalizačných opatreniach vzhľadom k ekonomike prevádzkovania týchto zariadení. Boli zredukované počty zariadení i v centre regiónu a záujmovom území. V meste pôsobí jedna materská škola (Materská škola Nábřežná 2 Nová Baňa) s



elokovanými pracoviskami, dve základné školy, 4 špeciálne školy, gymnázium, SOŠ a základná umelecká škola.

Materské školy

Výchovu a vzdelávanie pre najmenšie detí v obci zabezpečuje jedna materská škola s elokovanými pracoviskami. Materské školy poskytujú celodennú výchovu a vzdelávanie deťom od dvoch do šesť rokov a deťom s odloženou povinnou školskou dochádzkou. Cieľom predprimárneho vzdelávania je dosiahnuť optimálnu perceptuálnu – motorickú, poznávaciu a citovo – sociálnu úroveň, ako základ pripravenosti na školské vzdelávanie a život v spoločnosti.

Do roku 2011 boli v meste 4 samostatné materské školy. V tomto roku bola uskutočnená organizačná zmena, ktorá vytvorila jeden právny samostatný subjekt s elokovanými pracoviskami. Škola prešla rôznymi zmenami od svojho vzniku, až sa vyprofilovala na desaťtriednu školu s dvomi elokovanými pracoviskami Elokované pracovisko MŠ Nábřežná 2 na ulici Štúrova 47 a Elokované pracovisko MŠ Nábřežná 2 na ulici Kolibská cesta 230, s kapacitou 193 detí.

Materské školy sú rozdelené do 8 tried v ktorých vyučuje 10 učiteliek. V roku 2019 bolo evidovaných v materskej škole a elokovaných pracoviskách 193 detí.

Materská škola	2009	2010	2011	2012	2013	2014	2015	2016	2017	2018	2019
MŠ spolu	4	4	4	1	1	1	1	1	1	1	1
MŠ spolu - deti	192	199	204	201	212	205	211	213	216	202	193
MŠ - štátne - triedy	10	10	10	10	10	10	10	10	10	10	10
MŠ - štátne - učiteľia	21	21	21	17	21	21	21	21	21	21	21

Zdroj: 20.8.2020, DataCubes, 2020

Materský škola pracuje podľa Školského vzdelávacieho programu „ V Nábřežníčku od A po Z spoznáваме svet“, so zameraním na prosociálnu výchovu: „Vyrastú z nás slušní ľudia“, enviromentálnu výchovu: „Poznáваме a chránime prírodu“, pohybovú výchovu: „Športujeme pre zdravie“, regionálnu výchovu: „Poznáваме kultúru a tradície“. V materskej škole sa používajú pri výučbe detí moderné vyučovacie metódy pomocou najnovších elektronických učebných pomôcok a výučbových softvérov. Digitálne technológie sa používajú v rámci hier, edukačných činností a aktivít. Deti s nimi pracujú radi, motivujú ich k hravému objavovaniu a skúmaniu. Dominujú však metódy, ktoré majú v sebe zakomponovaný maximálny podiel aktivizácie detí s dominanciou hry, ako najvhodnejšou metódou pre deti predškolského veku. Úzka spolupráca s rodinou, „ otvorenie“ materskej školy rodičom a okoliu, posúvanie komunikácie rodič – škola, na kvalitatívne vyššiu úroveň, individuálne výchovné poradenstvo je každodenným cieľom. Okrem základnej výchovno-vzdelávacej činnosti a iných aktivít, ktoré organizuje v súlade so Školským vzdelávacím programom a zameraním školy, ponúka zákonným zástupcom a ich deťom vo svojich priestoroch aj odbornú starostlivosť formou logopedickej depistáže, starostlivosti v oblasti porúch zraku (ortopticko – pleoptické cvičenia). Zabezpečuje podľa záujmu rozvíjanie základov komunikácie vanglickom jazyku, pre deti 5 - 6 ročné organizuje lyžiarsky kurz, v ktorom okrem základných lyžiarskych zručností, si deti rozvíjajú aj vôľové vlastnosti a kladný vzťah k športu a lyžovaniu. Spolupracuje so ZŠ Jána Zemana, ZŠ sv. Alžbety, Centrom voľného času, Základnou umeleckou školou, so Spojenou školou na ulici Školskej, Gymnázium Františka Švantnera, Centrom špeciálno-pedagogického poradenstva ako súčasť SŠ v Novej Bani. Úzko spolupracuje aj s Centrom pedagogicko-psychologického poradenstva a prevencii v Žarnovici (<http://msnovabana.sk/>, 15.9.2020).

Základné školy

V roku 2019 bolo v štátnej škole 21 tried v ktorých sa vzdelávalo 397 žiakov. V škole bolo zamestnaných 29 učiteľov. V meste sa nachádza cirkevná škola s kapacitou 9 tried a 15 učiteľmi. V roku 2019 bolo v škole 180 žiakov.



Základná škola											
	2009	2010	2011	2012	2013	2014	2015	2016	2017	2018	2019
ZŠ - spolu štátne	1	1	1	1	1	1	1	1	1	1	1
ZŠ - spolu - žiaci štátne	445	425	403	401	397	402	408	389	387	383	397
ZŠ - triedy štátne	21	20	21	22	22	23	23	23	22	20	21
ZŠ - učitelia štátne	32	31	31	33	33	32	32	30	31	30	29
ZŠ - spolu cirk.	1	1	1	1	1	1	1	1	1	1	1
ZŠ - spolu - žiaci cirk.	181	182	168	161	178	174	175	181	175	182	180
ZŠ - triedy cirk.	9	10	9	9	10	10	10	9	9	10	9
ZŠ - učitelia cirk.	15	17	15	14	15	15	14	13	15	15	15

Zdroj: 20.8.2020, DataCubes, 2020

Zlepšenie materiálo-technického vybavenia štátnej školy je financované z rozpočtu školy a z mimorozpočtových zdrojov - z rozpočtu mesta, z 2% daní rodičov a priaznivcov školy, z príjmov alebo od sponzorov školy. Škola má v súčasnosti k dispozícii: zabezpečovací kamerový systém, zabezpečovací poplachový systém, bezpečné uskladnenie bicyklov, 22 kmeňových učební, 15 kmeňových učební je vybavených notebookom s pripojením na internet a dataprojektorom. Ďalej sú to 4 kmeňové učebne sú vybavené PC s pripojením na internet, audio vybavenie, 4 kmeňové učebne slúžia aj ako priestor pre ŠKD, 12 odborných učební techniky (školská dielňa), hudobnej výchovy (notebook s pripojením na internet, interaktívna tabuľa, audiovybavenie), 3 učebne informatiky (15 PC pre žiakov s pripojením na internet, dataprojektor), cudzích jazykov (15 PC pre žiakov s pripojením na internet), 2 multimediálne učebne (notebook s pripojením na internet, interaktívna tabuľa, audio vybavenie), tabletová učebňa (20 tabletov pre žiakov s wi-fi, notebookom s pripojením na internet, interaktívna tabuľa), biológie (PC s pripojením na internet, dataprojektor), chémie (PC s pripojením na internet, dataprojektor), fyziky (PC s pripojením na internet, dataprojektor), nemeckého jazyka (PC s pripojením na internet, dataprojektor), klubovňa (notebook s pripojením na internet, interaktívna tabuľa, audio vybavenie). 2 telocvične, telocvična na kolektívne športy (basketbal, volejbal, florbal), gymnastická telocvična a športový areál (<https://cloud2l.edupage.org/cloud?z%3AKO7yFhABMhw2%2FKpsfDO8znqtlF7%2FcQGxruVSpI5PAg9XhqQB7luDKf2nu%2FtoVRsX>, 15.9.2020).

Športový areál školy tvorí: multifunkčné ihrisko, futbalové ihrisko s atletickou dráhou, doskočisko pre skok do diaľky, sektor pre vrh guľou, oddychové kúty s novými lavičkami (<https://cloud2l.edupage.org/cloud?z%3AKO7yFhABMhw2%2FKpsfDO8znqtlF7%2FcQGxruVSpI5PAg9XhqQB7luDKf2nu%2FtoVRsX>, 15.9.2020).

Školská kuchyňa s jedálňou poskytuje všetkým stravníkom možnosť výberu z dvoch jedál, poskytuje aj bezlepkovú stravu, je vybavená moderným čipovým systémom, ktorý umožňuje prihlásenie, odhlásenie a zmenu obeda prostredníctvom terminálu, ale aj cez internet.

Nasledujúca tabuľka prezentuje vývoj počtu stravníkov a kapacitu školskej jedálne. Školská jedáleň má stabilnú kapacitu 240 miest. V roku 2019 sa v nej stravovalo 470 osôb.

Školské jedálne - základné školy											
	2009	2010	2011	2012	2013	2014	2015	2016	2017	2018	2019
Počet	2	2	2	2	2	2	2	3	3	3	3
Miesta pri stoloch	200	200	200	200	200	200	200	220	248	244	247
Stravníci	783	714	633	613	633	591	649	622	638	665	707

Zdroj: 20.8.2020, DataCubes, 2020

ZŠ sv. Alžbety je plnoorganizovaná, má 9 ročníkov, v každom ročníku je jedna trieda. Budova školy má 2 poschodia. Na prízemí je školský klub detí, telocvična, dve triedy, jazyková učebňa. Na 1. poschodí sú 4 triedy, sklad učebníc, knižnica, prírodovedná učebňa, kabinet. Na 2. poschodí je umiestnená riaditeľňa, zborovňa, 3 triedy, kaplnka, počítačová učebňa a jazyková učebňa. Škola je umiestnená v peknom prostredí na pravej strane cesty, ktorá vedie zo stanice na námestie. Súčasťou je oplotená záhrada s pieskoviskom a altánkom. Žiaci prichádzajú po zápise, ktorý sa uskutočňuje každoročne v mesiaci apríl, do 1. ročníka vo veku 6 alebo 7 rokov. Deti pochádzajú v prevažnej miere z kresťanských rodín z Novej Bane a blízkych obcí. Do školy prijímame deti aj s telesným postihnutím, ktoré integrujeme v bežných triedach a venujeme im zvýšenú starostlivosť. V učiteľskom zbore učí v



priemere 16 učiteľov, ktorí sú stabilizovaní. Menia sa iba v prípade, keď učiteľka nastupuje na materskú dovolenku a je potrebné prijať novú na zastupovanie. V škole pôsobia aj rehoľné sestry a kňazi. Rehoľné sestry učia najmä anglický jazyk, náboženskú výchovu učia kňazi. Všetci učitelia majú pedagogickú a odbornú spôsobilosť a neustále si ju dopĺňajú formou cyklických vzdelávaní, odborných seminárov a kurzov. Materiálno-technické podmienky sa darí každoročne zlepšovať. Triedy sú vybavené interaktívnou technikou, ktorú tvorí interaktívna tabuľa s príslušenstvom. Škola má zriadené a využíva tieto odborné učebne: telocvičňu, učebňu výpočtovej techniky (23 počítačov) s dataprojektorom, notebookom a plazmovým televízorom, školské dielne, kuchynku. Má dve jazykové učebne i učebňu chémie. Tieto odborné učebne umožňujú plne realizovať učebné osnovy a zvolené učebné varianty (<https://cloud1k.edupage.org/cloud?z%3ANQj53OnW7h6qmhEd5kutqP4t70atAX%2B637PFJC%2BGBs5gZuDRxBqPuQPAsOrdWsgH>, 15.9.2020).

Špeciálne školy

V meste Nová Baňa sa nachádzajú 4 špeciálne školy. V roku 2019 bolo v školách 106 žiakov a 22 učiteľov. Spojená škola, Školská 5, 968 01 Nová Baňa má nasledujúce organizačné zložky: Špeciálna materská škola pre deti s telesným postihnutím, Školská 5, Nová Baňa, Špeciálna základná škola pre žiakov s telesným postihnutím, Školská 5, Nová Baňa, Odborné učilište pre žiakov s telesným postihnutím, Školská 5, Nová Baňa, Praktická škola, Školská 5, Nová Baňa. Súčasti školy: Školský klub detí, Školská 5, Nová Baňa ako súčasť Spojenej školy, Výdajná školská jedáleň, Školská 5, Nová Baňa ako súčasť Spojenej školy, Centrum špeciálno-pedagogického poradenstva, Školská 5, Nová Baňa. Ako súčasť Spojenej školy je aj Elokované pracovisko, Bernolákova 3, Nová Baňa ako súčasť Spojenej školy a Elokované pracovisko, Rekreačná cesta 393, Nová Baňa ako súčasť Spojenej školy.

Špeciálne školy	2009	2010	2011	2012	2013	2014	2015	2016	2017	2018	2019
Počet	4	4	4	4	4	4	4	4	4	3	4
Deti predšk. veku	5	5	9	10	10	6	7	6	7	5	5
Žiaci školského veku	128	127	117	109	102	110	121	111	100	105	106
Učitelia	28	25	23	20	20	21	21	21	20	24	22

Zdroj: 20.8.2020, DataCubes, 2020

Škola realizuje výchovu a vzdelávanie žiakov na dvoch pracoviskách a to v sídle školy na ulici Školská 5, Nová Baňa a na Elokovanom pracovisku, Rekreačná cesta 393, Nová Baňa ako súčasť Spojenej školy v priestoroch DSS Hrabiny, 4. poschodie – A blok., v ktorých vzdeláva žiakov ubytovaných v DSS Hrabiny. Využíva priestory DSS na základe novej „Zmluvy o prenájme nebytových priestorov a odmene za služby spojené s užívaním nebytových priestorov“, ktorá je uzatvorená na obdobie od 1.5.2016 do 31.1.2021 /5 rokov/.Prenajaté priestory škola prispôbuje podmienkam edukácie žiakov s viacnásobným postihnutím. Pre výchovnovzdelávací proces v priestoroch DSS má škola účelne zariadené triedy, odborné učebne, audiovizuálnu učebňu, počítačovú učebňu, stimulačnú miestnosť pre žiakov, Snoezelen, miestnosť pre muzikoterapiu a dramaterapiu. V súvislosti s výchovnovzdelávacím procesom má škola prenajaté priestory telocvične, komplex školských dielní, skleník a časť pozemku v areáli DSS. V sídle školy, na ulici Školská 5, Nová Baňa, škola realizuje výchovu a vzdelávanie vo všetkých zložkách školy pre deti a žiakov, ktorí denne dochádzajú do školy z miesta bydliska a to z regiónov Nová Baňa, Žarnovica, Žiar nad Hronom. Budova školy je trojpodlažná – dve nadzemné podlažia a suterén, z veľkej časti je stavebne bezbariérovu upravená a vhodne dispozične riešená. Výchovno-vzdelávací proces sa realizuje v účelne zariadených a vybavených priestoroch, ktorými sú triedy, odborné učebne, audiovizuálna učebňa, počítačová učebňa, stimulačná miestnosť pre žiakov, relaxačná miestnosť, terapeuticko-rehabilitačná miestnosť, telocvičňa – posilňovňa, školská dielňa, školský dvor. V školskom roku 2017/2018 bola novovybudovaná a zriadená miestnosť Snoezelen, ktorá slúži na terapeutické účely pre žiakov školy aj klientov ČŠPP. Výchovno-vzdelávací proces v zložke školy – Praktická škola sa v školskom roku 2018/2019 v materiálno-technickej oblasti skvalitnil vybudovaním novej školskej kuchynky, ktorá je vybavená modernými kuchynskými vybavením a dispozične riešená aj pre osoby s telesným obmedzením. Za účelom stravovania žiakov a zamestnancov školy je v priestoroch budovy školy zriadená a moderne vybavená výdajná školská jedáleň. Vďaka humanitárnej pomoci PSS a.s. 2019 bol podporený náš projekt „Pohyb nám skvalitní život“, zo získaných finančných prostriedkov bol vybudovaný športový areál pre deti a žiakov s telesným, mentálnym a viacnásobným postihnutím vo vonkajších priestoroch školy. Vybudovaním účelového športoviska pre žiakov našej školy skvalitníme výchovno-vzdelávací proces vo



vzdelávacej oblasti zdravie a pohyb aj celkovú kvalitu života našich žiakov, čím sa im zvýši ich fyzická kondícia a z dlhodobého hľadiska ich pozitívny vzťah k zdravému životnému štýlu. V priestoroch školského dvora sme v tomto školskom roku, počas letných prázdnin vybuodovali viacúčelový altánok a vytvorili príjemné prostredie pre edukáciu detí a žiakov v prírode a zároveň aj oddychovú zónu pre spoločné aktivity detí a žiakov našej školy s ich zdravými rovesníkmi. Novovytvorený priestor bude slúžiť na rozvíjanie a zapájanie žiakov našej školy do aktivít, v ktorých sa naučia bezpečne a zodpovedne rásť po telesnej aj duševnej stránke a zdravo oddychovať. Pre celoškolské aktivity s účasťou verejnosti škola využíva po vzájomnej dohode s Centrom voľného času Nová Baňa spoločenskú sálu, ktorá je bezbariérová a nachádza sa v tesnej blízkosti školy. ČŠPP, ktoré je súčasťou školy, za účelom poskytovania kvalitnejších a komplexnejších služieb pre klientov, ktorí sa vzdelávajú formou školskej integrácie a sú žiakmi bežných základných a stredných škôl využíva priestory elokované pracovisko ČŠPP, ktoré sú situované v prenajatých priestoroch od mesta Nová Baňa v centre mesta na ulici Bernolákova 3. V ČŠPP pracujú odborní zamestnanci – psychológ, špeciálni pedagógovia, logopéd a liečebný pedagóg. Pracovisko je účelne zariadené, má tri miestnosti, ktoré sú vybavené diagnostickými nástrojmi, testami, špeciálnymi učebnými a kompenzačnými pomôckami, vhodným výukovými programami a iným účelným zariadením pre deti od raného veku a žiakov so zdravotným znevýhodnením, ktorí sa vzdelávajú v základných a stredných školách (SoVČ Spojená škola, 2019).

Základná umelecká škola

Základnú umeleckú školu v Novej Bani navštevuje 152 žiakov od materskej školy až po ukončenie strednej školy. Zameranie školy: Základná umelecká škola v Novej Bani poskytuje mladej generácii možnosť rozvíjať svoj talent a nadanie v oblasti hudobného, výtvarného a dramatického umenia.

ZUŠ	2009	2010	2011	2012	2013	2014	2015	2016	2017	2018	2019
štátne	1	1	1	1	1	1	1	1	1	1	1
žiaci	341	393	422	389	376	398	394	400	413	406	418
učitelia	14	19	21	24	24	28	26	25	24	25	25

Zdroj: 20.8.2020, DataCubes, 2020

Škola sídli v budove mesta. Škola je umiestnená v užšom centre mesta, pri nákupných strediskách a Centre voľného času. Pri škole sa nachádzajú autobusové zástavky, čo je výhodné pre dochádzajúcich žiakov. Dostupnosť školy je pre žiakov mesta a z rôznych častí spádových oblastí mesta aj okolitých obcí dobrá. Vyučovanie na škole je sústredené v jednej budove na Kollárovej ulici č. 5, kde je 18 vyučovacích tried na individuálne i skupinové vyučovanie a koncertná sála. V priestoroch bývalých bytov je od školského roku 2009/2010 na prízemí presťahované dychové oddelenie a na poschodie sa presťahoval výtvarný odbor. Kapacita žiakov je cca 420. Školu navštevujú žiaci hlavne z mesta Nová Baňa a z rôznych častí spádových oblastí mesta ako aj okolitých obcí. Škola okrem žiakov s požadovanými umeleckými schopnosťami vychováva mnoho nadaných aj výrazne talentovaných žiakov, o čom svedčia dlhodobé vynikajúce výsledky školy. Takýmto žiakom môže byť pridelená forma rozšíreného vyučovania. Dobré výsledky škola dosahuje hlavne vďaka vysokej odbornosti a pedagogickej spôsobilosti pedagogického zboru. Počet učiteľov sa upravuje podľa potreby školy a hlavne počtu prijatých žiakov. Všetci pedagogickí zamestnanci majú požadovanú pedagogickú a odbornú spôsobilosť. V prípade nekvalifikovanosti škola bude motivovať a dávať priestor zamestnancovi pre dosiahnutie požadovaného vzdelania. Každý vyučujúci je osobnosťou, ktorá odovzdáva žiakom svoje skúsenosti z vlastnej hudobnej výtvarnej tvorby a literárno-dramatickej tvorby. V práci využívajú nové poznatky, formy a metódy vyučovania získané ďalším vzdelávaním učiteľov (<https://zusnovabana.edupage.org/a/6731>, 12.9.2020).

soš

História odborného školstva sa v meste začína v roku 1948 zriadením dvojročnej záhradnícko-ovocinárskej školy. K 1.9.1953 vznikla dvojročná poľnohospodársko-účtovnícka škola. Od 1.9.1960 bolo zriadené poľnohospodárske odborné učilište pod spoločným riaditeľstvom SPTŠ a PMŠ. V školskom roku 1961/62 sa POU osamostatnilo. V roku 1971 zaniká v Novej Bani SPTŠ. Dňom 1. 9. 1981 je zriadené Stredné odborné učilište poľnohospodárske v Novej Bani. K 1. 9. 1990 bola otvorená Dievčenská odborná škola so štvorročným študijným odborom obchod a podnikanie, končiaci maturitnou skúškou. V školskom roku 1995/96 sa začínajú na škole rozvíjať vidiecke remeslá. O rok



neskôr sa začína vyučovať na DOŠ nový voliteľný predmet aplikovaná ekonómia v spolupráci s neziskovou mimovládnu organizáciou Junior Achievement - mládež pre budúcnosť. Od 1. 9. 2000 sa začína vyučovať učebný odbor kuchár – čašník. Združená stredná škola vznikla transformáciou Stredného odborného učilišťa poľnohospodárskeho a Dievčenskej odbornej školy v Novej Bani v roku 2004. Postupnou transformáciou sa vyprofilovala na školu, ktorá je svojim vzdelávacím obsahom orientovaná na rozvoj služieb. Stredná odborná škola obchodu a služieb vo svojom názve nesie obsah vzdelávania, je zameraná na rôzne profesie trojročných odborov a maturitných odborov, ktoré sú zamerané na rozvoj obchodu, podnikania, gastronomických služieb, poľnohospodárstva (<https://www.sosnb.sk/a/historia>, 15.9.2020).

SOŠ

	2009	2010	2011	2012	2013	2014	2015	2016	2017	2018	2019
Počet	1	1	1	1	1	1	1	1	1	1	1
Žiaci	278	224	191	183	183	155	152	142	145	155	138
Triedy	13	13	10	11	10	10	9	9	9	9	9
Učítelia	20	19	17	16	16	16	13	13	14	13	13
Žiaci denného štúdia	278	184	191	183	183	155	152	142	145	144	138

Zdroj: 20.8.2020, DataCubes, 2020

Teoretické vyučovanie je realizované v budove školy na ulici Osvety 17, v Novej Bani. Normatív vybavenosti dielní, odborných učební, tried a pracovísk praktického vyučovania je v súlade s normatívom MŠ SR. Školský manažment má k dispozícii: kancelária riaditeľa školy, kancelária pre zástupcov riaditeľa školy pre TV, kancelária pre zástupcu riaditeľa školy pre OV, kancelária pre sekretariát, kabinet pre výchovného poradcu, zasadacia miestnosť pre pedagogickú radu, Pedagogickí zamestnanci školy: zborovňa pre pedagogických pracovníkov, kabinety pre učiteľov, triedy pre teoretické a odborné vyučovanie žiakov, telocvičňa. Nepedagogickí zamestnanci školy: kancelárie pre ekonómov a správcu, bezpečnostného technika a hospodára, príručný sklad s odkladacím priestorom, dielňa, kotolňa, sklad učebníc, archív. K dispozícii s ďalšie priestory: školská jedáleň, hygienické priestory (WC, sprchy), sociálne zariadenia, šatne, sklady učebných pomôcok a didaktickej techniky, sklady náradia, strojov a zariadení, sklady materiálov, surovín a polotovarov, knižnica. Makrointeriéry zahŕňa školské budovy, školský dvor a školské ihrisko. Pracoviská praktického vyučovania predstavujú školské dielne. Vyučovacie interiéry zahŕňajú klasické triedy, odborné učebne informatiky a účtovníctva, odborné učebne jazykov, multimediálne učebne, interaktívna učebňa, učebňa techniky administratívy, učebňa stolovania a telocvičňa (<https://cloud1f.edupage.org/cloud?z%3AYi00uFDefdU0ccrfcuT1hXbAI4jgAoeFNyGTIMB9nbsT37HOMTLcVWGjDzYK1woN>, 15.9.2020).

Gymnázia

Škola bola založená v Novej Bani v roku 1957 ako Jedenásťročná stredná škola, z ktorej sa v roku 1969 stalo gymnázium. K pôvodnému štvorročnému gymnáziu pribudlo v roku 1995 osemročné gymnázium so zameraním na cudzie jazyky. V roku 1998 bol škole Ministerstvom školstva Slovenskej republiky prepožičaný čestný názov Gymnázium Františka Švantnera. Obidva odbory štúdia poskytujú úplné stredoškolské vzdelanie. Škola sa nachádza na Bernolákovej ulici v centre mesta, tvorí ju hlavná budova a prístavba, patrí k nej školský dvor, z ktorého sa po terasovitých kaskádach schádza na univerzálne ihrisko s umelým trávnaťým povrchom. Priestorovo má škola k dispozícii 12 tried (8 tried osemročného a 4 triedy štvorročného štúdia). Vyučovanie sa realizuje tiež v odborných učebniach, ktoré sú vybavené modernou technikou. Dopravná dostupnosť školy je veľmi dobrá, nachádza sa len niekoľko minút od autobusovej zastávky (ŠVP SS, 2019).

Gymnázium

	2009	2010	2011	2012	2013	2014	2015	2016	2017	2018	2019
Počet	1	1	1	1	1	1	1	1	1	1	1
Žiaci	313	304	297	277	234	213	190	152	126	89	84
Triedy	11	12	12	12	11	10	9	8	7	5	5
Učítelia	23	25	25	27	22	21	18	14	12	13	12
Žiaci denného štúdia	313	304	297	277	234	213	190	152	126	89	84

Zdroj: 20.8.2020, DataCubes, 2020

Škola má k dispozícii 6 kmeňových tried, 2 učebne cudzích jazykov a jazykové laboratórium, odborné učebne fyziky, chémie a biológie, učebne na vyučovanie slovenského jazyka a literatúry, matematiky a



geografie, 1 počítačová učebňa, multimedialnú učebňu a aulu s kapacitou 60 miest na sedenie. Aulu využívame okrem vyučovania aj na besedy a prednášky, či spoločenské podujatia pre deti a rodičov. V škole sa nachádza školská knižnica, odborná knižnica prírodných vied, sklad učebníc a 9 kabinetov pre vyučujúcich. Vybavenie kabinetov sa neustále dopĺňa a zlepšuje v rámci rozpočtu, resp. v spolupráci s rodičovským združením. Priebežne dopĺňame nové učebné pomôcky a učebnice. Škola nemá vlastnú telocvičňu ani jedáleň. Vyučovanie telesnej výchovy sa realizuje na školskom ihrisku s umelým trávnaťým povrchom, v učebni športu a v herni stolného tenisu, v spolupráci so Strednou odbornou školou Nová Baňa v jej telocvični, v priestore posilňovne TABO, ako aj na príľahlých športových ihriskách patriacich mestu Nová Baňa. Stravovanie žiakov a zamestnancov školy je zabezpečené v školskom bufete a v jedálni Strednej odbornej školy Nová Baňa. Škola nemá bezbariérový prístup. V rámci zlepšenia podmienok priebežne realizujeme úpravy interiéru a exteriéru školy (ŠVP SS, 2019).

Centrum voľného času

CVČ Nová Baňa patrí do siete školských zariadení mesta. Jeho poslaním je ponúkať zmysluplné aktivity pre deti a mládež v ich voľnom čase. Centrum voľného času organizuje výchovno-vzdelávaciu, záujmovú, rekreačnú, športovú činnosť pre deti a mládež, prípadne ich rodičov. Rozvíja záujmy, vytvára podmienky na zdokonalovanie praktických zručností, podieľa sa na formovaní návykov užitočného využívania voľného času detí a mládeže, na rozvíjanie talentu, špecifických vlastností a tvorivosti detí a mládeže. CVČ funguje počas celého roka s množstvom krúžkov, akcií a podujatí, ktoré organizujeme. Pravidelná záujmová činnosť: v období školského roka u nás funguje množstvo záujmových útvarov, súborov, kurzov a klubov. Príležitostná činnosť: formou jednorazových alebo pravidelne sa opakujúcich podujatí a súťaží (mestského, okresného, regionálneho). Naše školské zariadenie v spolupráci s Krajským školským úradom v Banskej Bystrici je organizátorom okresných súťaží a olympiády vyhlásené Ministerstvom školstva Slovenskej republiky. Letná činnosť: ani v lete neoddychujeme, pripravujeme pre Vás letné pobytové, prímestské tábory, letné jednorazové podujatia, výlety, alebo odborné sústreďenia. Individuálny prístup – najmä vo vzťahu k zdravotne a telesne postihnutým a talentovaným deťom a mládeži a pre deti a mládež zo sociálne zvýhodneného a rodinne zanedbaného prostredia. Konzultačnú činnosť s praktickými ukázkami – formou tvorivých dielní, búrz nápadov a otvorených dverí pre deti, mládež, verejnosť a pedagogickú obec (https://www.cvcnovabana.sk/find_us/, 12.9.2020).

Trendy

Transformácia základného školstva si vyžaduje zmenu filozofie vzdelávania z direktívneho na tvorivo-humánne, musí sa zamerať na osobnosť žiaka a na celkový rozvoj jeho osobnosti. Preto je tak dôležitá kurikulárna transformácia, to znamená konštruktívna zmena v učebných plánoch a osnovách. Treba sa zamerať sa na to, čo je pre žiaka dôležité, netvať na encyklopedických vedomostiach a memorizácii, ale sústrediť sa na to, aby žiak pracoval tvorivo, aby si vedel hľadať a dokázal nájsť informácie, ktoré potrebuje a nezaťažoval sa tým, čo nie je dôležité a čo si môže kedykoľvek nájsť na Internete, alebo v knižnici. Diverzifikácia ciest, spôsobov a metód vzdelávania. Je nevyhnutná diverzifikácia ciest, spôsobov a metód vzdelávania. Rodičia musia mať možnosť vybrať si školu, ktorá vyhovuje ich deťom či už je to škola štátna, súkromná, alebo alternatívna, to znamená, že tu musí existovať prostredie slobodnej voľby a právo na výber vzdelávacej cesty, musí existovať konkurenčné prostredie, ktoré bude hnacou silou pokroku.

Prognóza cieľovej skupiny

Počet obyvateľov ku koncu obdobia (31.12.) podľa územie, 5 ročná veková kategória, pohlavie a rok											
	2021	2022	2023	2024	2025	2026	2027	2028	2029	2030	2031
0	77	64	82	70	74	65	59	62	81	69	71
1-4	267	276	276	289	303	297	304	283	261	271	267
0 – priem. Index				1,005	% nárast – 0						-7,792
1-4 priem. Index				1,001	% nárast 1 – 4						0,000
Abs. nárast											-6
% z celkového počtu obyvateľov - 2021											4,621
% z celkového počtu obyvateľov - 2031											4,610



V prípade, že sa doterajší trend zachová, v najbližších 11 rokoch by mal klesnúť počet detí do 1 roka až o 7,792 % a vo vekovej skupine od 1 – 4 by nemal počet klesnúť. V priemere by mal klesnúť podiel na celkovom počte obyvateľov. Kým v roku 2021 by mal podiel na celkovom počte činiť 4,621 %, do roku 2031 by mal tento podiel klesnúť na 4,610 %. V absolútnom vyjadrení dôjde k poklesu počtu detí o cca. 6. Pokles by mal byť relatívne málo významný a teda pravdepodobne nebude vytvárať tlak na znižovanie kapacít zariadení poskytujúcich verejné služby pre túto vekovú skupinu.

Počet obyvateľov ku koncu obdobia (31.12.) podľa územie, 5 ročná veková kategória, pohlavie a rok											
	2021	2022	2023	2024	2025	2026	2027	2028	2029	2030	2031
5-9	331	329	326	332	340	340	350	367	367	382	372
10-14	385	360	382	369	350	348	337	318	320	324	329
5-9 – pr. Index				1,012	% nárast 5 - 9						12,387
10-14 pr. Index				0,985	% nárast 10 - 14						-14,545
Abs. nárast											-15
% z celkového počtu obyvateľov - 2021											9,584
% z celkového počtu obyvateľov - 2031											9,595

V skupine obyvateľov od 5 do 14 rokov sa predpokladá pokles. V absolútnom vyjadrení by mal počet detí v tomto veku klesnúť o 15. V skupine od 5 do 9 rokov by mal počet detí stúpnuť o 12,387 %. V skupine od 10 do 14 rokov by mal počet detí klesnúť o 14,545 %. Deti v tomto veku sú spotrebiteľmi služieb predškolského vzdelávania, základného vzdelávania, mimoškolskej záujmovej činnosti a do určitej miery aj zdravotníckych služieb. Celkový podiel na štruktúre by mal narásť na 9,595 %. Mesto v súčasnosti zabezpečuje služby predškolského vzdelávania a je aj zriaďovateľom základnej školy.

2.11. SOCIÁLNA SFÉRA

Na území mesta Nová Baňa pôsobia dvaja verejní poskytovatelia sociálnych služieb, ktorí poskytujú sociálne služby v zmysle zákona č. 448/2008 o sociálnych službách a o zmene a doplnení zákona č. 455/1991 Zb. o živnostenskom podnikaní (živnostenský zákon) v znení neskorších predpisov.

Ďalej je poskytovaná sociálna služba na podporu rodiny s deťmi: pomoc pri osobnej starostlivosti o dieťa a podpora zosúladovania rodinného života a pracovného života. Ďalej je to sociálna služba na riešenie nepriaznivej sociálnej situácie z dôvodu ťažkého zdravotného postihnutia, nepriaznivého zdravotného stavu alebo z dôvodu dovŕšenia dôchodkového veku: poskytovanie sociálnej služby v zariadení pre fyzické osoby, ktoré sú odkázané na pomoc inej osoby a pre fyzické osoby, ktoré dovŕšili dôchodkový vek, opatrovateľská služba, požičiavanie pomôcok, monitorovanie a signalizácia potreby pomoci. Medzi podporné služby poskytovaných mestom patria: odľahčovacia služba, pomoc pri zabezpečovaní opatrovníckych práv a povinností, poskytovanie sociálnej služby v jedálni a donáška stravy do domácnosti.

Sociálne zariadenia podľa typ ukazovateľa, rok a územie											
Okres Žarnovica	2009	2010	2011	2012	2013	2014	2015	2016	2017	2018	2019
Počet zariadení	11	15	19	22	22	24	22	17	15	15	13
Počet miest k 31.12 spolu	322	384	447	454	439	454	473	427	421	420	403
P.m. v zar. pre seniorov	15	30	39	69	64	100	151	151	147	148	150
P.m. v DSS pre pos. dosp.	93	131	179	199	149	183	169	170	187	194	194
P.m. v DSS pre postih. deti	128	128	126	58	98	53	50	43	31	22	18
P.m. v detských domovoch	44	47	45	41	47	45	46	46	0	0	0

Zdroj: 20.8.2020, DataCubes, 2020

V meste sa nachádzajú nasledujúci poskytovatelia sociálnych služieb.

Domov sociálnych služieb Hrabiny, Rekreačná cesta I/393, Nová Baňa
 Zriaďovateľom je Banskobystrický samosprávny kraj ako rozpočtová organizácia. Poskytuje sociálne služby svojim klientom, t. j. deťom a dospelým s telesným postihnutím a duševnými poruchami od



narodenia do skončenia povinnej školskej dochádzky alebo do skončenia vzdelania a v prípade ďalšej prípravy na povolanie do skončenia tejto prípravy formou ambulantnej a pobytovej sociálnej služby. Komplexná starostlivosť zahŕňa výchovný, vzdelávací, rehabilitačný, zdravotný a sociálny aspekt. Kapacita zariadenia je 128 miest, z toho DSS – 100 miest, SZ – 13 miest, ZPB – 4 miesta a RhS – 11 miest. Svoje miesto tu našli aj deti s nariadenou ústavnou starostlivosťou, ktorých je v súčasnosti 7, takže zariadenie plní funkciu aj „detského domova“. Klientmi DSS sú deti a mládež s mentálnym postihnutím a duševnými poruchami, telesným postihnutím a s kombinovaným postihnutím, ktorým sú poskytované sociálne služby formou: ambulantného, týždenného a celoročného pobytu. Počet zamestnancov: 73,7 (PRM, 2014, s52 - 55).

Stredisko: Domov dôchodcov a domov sociálnych služieb pri DSS Hrabiny Nová Baňa, Moyzesova 10, Nová Baňa

Poskytuje služby pre seniorov a dospelých zdravotne postihnutých s duševnými poruchami, telesným postihnutím s poruchami pohybového a podporného aparátu a s kombinovaným postihnutím. Kapacita: 21 miest, z toho DSS – 17 miest, ZPS – 4 miesta. Forma pobytu: celoročná pobytová forma. Počet zamestnancov: 10,8.

Detský domov

Detský domov v Novej Bani poskytuje dočasne náhradné prostredie pre výchovu 46 deťom a mladým dospelým vo veku od 0 do 25 rokov. Dieťa s nariadenou ústavnou starostlivosťou musí dostať možnosť žiť v prostredí, ktoré sa svojim charakterom čo najviac podobá rodinnému prostrediu. V súčasnej dobe má 11 detí možnosť žiť v reálnych rodinách. Jedná sa o 5 profesionálnych rodín, ktoré sú organizačnou súčasťou detského domova. Profesionálni rodičia sú zamestnanci, ktorí sa o deti starajú v ich vlastnom domácom prostredí. Tridsaťšesť detí žije v štyroch samostatných skupinách. Samostatné skupiny možno charakterizovať ako domácnosti, situované v dvoch samostatných bytových jednotkách v budove na ulici Moyzesova č. 39 a v dvoch rodinných domoch v Novej Bani. O deti sa v každej samostatnej skupine stará päť zamestnancov. Detský domov v Novej Bani v súčasnej dobe zamestnáva 33 zamestnancov. Zriaďovateľom je ÚPSVaR Banská Bystrica (PRM, 2014, s52 - 55).

Materské centrum Gašparko

Podporné neziskové zariadenie pre rodiny s deťmi, ktoré vytvára priestor pre mamičky s deťmi a dopomáha k rozvoju osobnosti každého dieťaťa. Materské centrum je významnou súčasťou tretieho sektora na Slovensku, poskytuje priestor na seberealizáciu každého, kto prejaví záujem o takúto činnosť, je to organizácia postavená na dobrovoľníckej práci a rozvoji svojpomoci v komunite rodín. Ide o prostredia bezpečné a priateľské k deťom, otvorené pre všetkých, poskytujúce návštevníkom možnosť individuálnych aktivít ako aj organizovaný program. Mesto aktívne spolupracuje a podporuje činnosť Materského centra Gašparko (PRM, 2014, s.48).

Zariadenia sociálnych služieb zriadené neverejnými poskytovateľmi:

Bonitas, n.o., Májová 15, Nová Baňa: ZSS:

Domov sociálnych služieb a domov dôchodcov OÁZA, Tekovská Breznica 730, cieľová skupina: seniori a občania so zdravotným postihnutím. Kapacita: 50 miest, z toho ZPS: 34 miest a DSS – 16 miest. Forma pobytu: celoročná pobytová forma.

DSS Zdravie, n.o., Cintorínska 20, Nová Baňa: ZSS: Denný stacionár pre seniorov

Cintorínska 20, Nová Baňa, cieľová skupina: seniori a občania so zdravotným postihnutím. Kapacita: 20 miest. Forma pobytu: ambulantná forma. V súčasnej dobe neprevádzkovaný. Mesto aktívne spolupracuje s miestnymi seniormi a zdravotne postihnutými a podporuje ich činnosti: Jednota dôchodcov Slovenska, Zväz protifašistických bojovníkov, Zväz zdravotne postihnutých, organizované pravidelné stretnutia v Dennom centre seniorov Lipa. V sociálnej oblasti Denné centrum seniorov LIPA organizuje veľa zaujímavých aktivít pre seniorov, ktorých cieľom je poskytnúť pomoc pre seniorov a zdravotne postihnutých, aktívne zapájať seniorov do diania života v meste, v seberealizácii, nadväzovaní kontaktov a podobne. Mesto hradí Dennému centru seniorov LIPA výdavky na energie, vodné a stočné, poštovné a telekomunikačné poplatky + internet, prepravné na poznávací zájazd, mzdy a odvody pre predsedníčku a upratovačku DSC LIPA. Jednote dôchodcov Slovenska bola poskytnutá dotácia na zájazd. Pomoc zdravotne postihnutým mesto realizuje prostredníctvom dotácií



ZO Slovenskému zväzu zdravotne postihnutých na dopravu na zájazdy spojené s poznávaním histórie a krás Slovenska (PRM, 2014, s52 - 55).

Trendy

Sociálne služby pomáhajú v kritických situáciách jednotlivcom, rodinám alebo určitým skupinám občanov zvládnuť starostlivosť o seba alebo o domácnosť a podporujú tak pozitívnu spoločenskú atmosféru v komunite. Význam sociálnych služieb nie je dôležitý len vzhľadom na množstvo ľudí, ktoré ich potrebuje, ale hlavne preto, že bez ich pôsobenia by časť občanov nemala možnosť podieľať sa na spoločenskom živote, nebolo by možné uplatnenie ich ľudských a občianskych práv a dochádzalo by k ich sociálnemu vylúčeniu. Programové vyhlásenie vlády (ďalej len PVV) na roky 2010-2014 z augusta 2010 s hlavným odkazom Občianska zodpovednosť a spolupráca. V sociálnej oblasti sa vláda sústreďuje na podporu životnej úrovne obyvateľstva, a to aj v komplikovanej situácii prebiehajúcej hospodárskej krízy. Vláda SR nebude kopírovať sociálno-ekonomický model žiadnej inej krajiny, ale bude hľadať inšpiráciu v tých krajinách, ktoré dokázali v konkrétnych oblastiach rýchle a dlhodobé udržateľné úspechy. Vláda SR považuje za kľúčové vytvárať podmienky na zvyšovanie kvality života ľudí. Systém sociálnych služieb na Slovensku neprešiel po roku 1990 radikálnou zmenou. Politika všetkých doterajších vlád sa orientovala prevažne na udržanie prevádzky existujúcich pobytových zariadení bez toho, aby od nich požadovala vyššiu kvalitu poskytovaných služieb, efektívnejšie hospodárenie s verejnými zdrojmi, či väčšiu samostatnosť. Vyhlásený program humanizácie služieb v praxi znamenal len znižovanie kapacity zariadení, čo ešte viac zvýšilo napätie medzi ponukou a dopytom. Mnohé zariadenia nedosahujú základné priestorové normy ani po znížení kapacity. Jediným transformačným prvkom v systéme sociálnych služieb je zrušenie monopolu štátu na ich poskytovanie. Súkromní poskytovatelia sociálnych služieb v oveľa väčšej miere ako verejní študujú skúsenosti a nové trendy v krajinách Európskej únie. Súkromní poskytovatelia služieb však v súčasnosti ešte nezabezpečujú taký podiel služieb, aby výrazne ovplyvňovali a menili charakter celého systému. Vyššia dynamika rastu súkromných služieb sa nedosahuje aj kvôli vysokej organizačnej roztrieštenosti súkromných poskytovateľov. Budovanie sietí služieb jedným zriaďovateľom postupuje pomaly. Sociálne služby pre seniorov sú v každej krajine dôležitou časťou systému sociálnej ochrany a ročne sa vynakladá na systém značná časť finančných prostriedkov. Sociálne služby je možné poskytovať v domácom prostredí formou opatrovateľskej služby, resp. v zariadeniach pre seniorov. V niektorých krajinách sú služby decentralizované, v niektorých sú pod kuratelou štátu. Všetky krajiny prešli transformáciou v tejto oblasti (11.6.2012, http://www.mesa10.sk/index.php?action=module&id=modcontent&content_id=261). Medzi hlavné trendy v poskytovaní patria:

- deinštitucionalizácia sociálnych služieb,
- postupné znižovanie kapacity zariadení sociálnych služieb,
- prevádzkovanie zariadení s nízkou kapacitou (zariadenia rodinného typu, zariadenia s kapacitou nižšou než 40 miest),
- transformácia veľkokapacitných zariadení na zariadenia s nižšou kapacitou,
- podpora terénnych a ambulantných sociálnych služieb a sociálnych služieb v zariadeniach s týždenným pobytom.
- individualizácia poskytovania sociálnych služieb na základe osobných potrieb prijímateľov,
- vymedzenie práv prijímateľa a povinností prevádzkovateľa
- legitimizácia kvality sociálnych služieb a formulovanie podmienok, ktoré majú kvalitné služby spĺňať (i keď nie sú známe podmienky hodnotenia kvality sociálnych služieb)
- rozšírenie spektra poskytovaných sociálnych služieb
- koncepčný prístup k plánovaniu a stratégii rozvoja sociálnych služieb, komunitnom rozvoji komunitnom pláne a rozvoji terénnych sociálnych služieb ako nástroja poskytovania sociálnych služieb v meste (14.6.2012, <http://www.shr.sk/pages/casopishumanita/archiv/humanitaplus/P200905.pdf>).

Podpora zotrvania klienta v prirodzenom prostredí rozvojom terénnych sociálnych služieb

Dôvodom stanovenia tejto priority je skutočnosť, že terénne sociálne služby sú podľa dostupných štatistických údajov nedostatočne rozvinuté a na celom území Slovenska ide o sociálne služby, ktoré sú nedostatkové alebo úplne chýbajú. Rozvoj tejto formy sociálnej služby je v súlade s požiadavkami a princípmi uplatňovanými v ES v rámci modernizácie sociálnych služieb. V rámci tejto priority je nevyhnutné sa osobitne zamerať na terénnu sociálnu službu pre osoby odkázané na pomoc inej osoby, ktorej poskytovanie podľa dostupných údajov klesá aj napriek zvyšujúcemu sa dopytu po tejto



sociálnej službe. Aj napriek tomu, že občan, ktorý o túto sociálnu službu požiada a splní hmotnoprávne podmienky poskytovania opatrovateľskej služby, jeho nárok často nie je uspokojený. Nemenej dôležité je zamerať sa na rozvoj tých terénnych programov a sociálnych služieb, ktorých cieľom je sociálna inklúzia znevýhodnených osôb z dôvodu nezabezpečenia základných životných potrieb.

Rozvoj ambulantných sociálnych služieb a pobytových sociálnych služieb v zariadení s týždenným pobytom

Zámerom stanovenia tejto priority je postupná deinstitucionalizácia sociálnych služieb, s prihliadnutím na potreby a schopnosti klienta, s cieľom poskytovať mu sociálne služby v jeho rodinnom alebo komunitnom prostredí. Poskytovanie ambulantných sociálnych služieb a sociálnych služieb v zariadení s týždenným pobytom umožňuje rozvíjať rodinné a spoločenské vzťahy klienta a primerane jeho individuálnych schopnostiam a možnostiam aj jeho zaradenie sa do spoločenského a pracovného života.

Zvýšenie kvality a humanizácia poskytovaných sociálnych služieb prostredníctvom rekonštrukcie, rozširovania, modernizácie a budovania zariadení sociálnych služieb

Požiadavka humanizácie a modernizácie sociálnych služieb SR reaguje na trendy uplatňované EÚ v tejto oblasti, ktorých cieľom je zabezpečiť pre klientov kvalitné sociálne služby. V praxi to znamená zabezpečenie prístupnosti k sociálnym službám, a to aj z hľadiska prostredia, v ktorom sa sociálne služby poskytujú. Táto povinnosť vyplýva poskytovateľom sociálnych služieb aj priamo zo zákona o sociálnych službách a má umožniť prijímateľom sociálnych služieb prístup k fyzickému prostrediu, priestorom a budovám, v ktorých sa poskytujú sociálne služby a zabezpečiť minimálne požiadavky a štandardy bývania. Ide najmä o odstránenie architektonických bariér v priestoroch a budovách, v ktorých sa poskytujú sociálne služby a to v interiéroch, rovnako aj v exteriéroch a zabezpečenie ich materiálo technickej vybavenosti, najneskôr do 31. 12. 2013.

Vzdelávanie zamestnancov v oblasti sociálnych služieb

Jedným z cieľov novej právnej úpravy poskytovania sociálnych služieb je zabezpečiť ich profesionálny výkon a teda aj zvýšiť kvalitu poskytovaných sociálnych služieb. Jedným so základných predpokladov dosiahnutia tohto cieľa je vzdelávanie zamestnancov sociálnych služieb v rámci potreby splnenia kvalifikačných predpokladov pre výkon sociálnej služby a zároveň ich ďalšie vzdelávanie a prehlbovanie kvalifikácie.

Prognóza cieľovej skupiny

Počet obyvateľov ku koncu obdobia (31.12.) podľa územie, 5 ročná veková kategória, pohlavie a rok											
	2021	2022	2023	2024	2025	2026	2027	2028	2029	2030	2031
60-64	384	409	449	470	505	527	545	564	550	523	505
65-69	283	275	302	325	346	379	399	425	435	467	485
70-74	240	247	246	250	256	262	253	272	291	310	338
75-79	193	182	197	202	198	205	205	193	206	206	206
80-84	118	115	128	128	136	133	132	140	139	146	153
85-89	84	79	74	73	74	74	85	84	75	74	72
90-94	10	18	28	31	33	41	33	36	35	35	36
95-99	5	5	2	1	1	3	7	11	11	10	14
100+	1	1	2	2	2	2	2	3	3	3	4
60+ – pr. Index				1,033	% nárast – 60+						37,557
Abs. nárast											495
% z celkového počtu obyvateľov - 2021											24,788
% z celkového počtu obyvateľov - 2031											17,663

Celkový nárast v seniorskej kategórii sa predpokladá až vo výške 37,557 %. Celkový podiel obyvateľstva po 60 roku by mal ale klesnúť na 17,663 %, čo je v porovnaní s ostatnými samosprávami výrazne nižšia hodnota. V absolútnom vyjadrení by malo ísť o nárast 495 obyvateľov. Pre túto skupinu obyvateľov by malo mesto zabezpečiť dostatočnú ponuku sociálnych služieb, ponuku zdravotníckych služieb a bezpečnosť.



2.12. ZDRAVOTNÍCTVO

V roku 2008 bola zrušená nemocnica v Novej Bani, čo skomplikovalo pacientom dostupnosť zdravotnej starostlivosti, pretože musia cestovať do nemocníc v Žiari nad Hronom, vo Zvolene a v Banskej Bystrici. Akútnu a neodkladnú zdravotnú starostlivosť poskytujú Rýchla lekárska pomoc v Novej Bani a Rýchla zdravotná pomoc v Žarnovici. Zdravotnú starostlivosť v meste zabezpečuje viacero všeobecných a odborných súkromných lekárov, ktorí poskytujú základné zdravotné ošetrovanie (PRM, 2014, s.52):

Zdravotnícke zariadenia											
	2009	2010	2011	2012	2013	2014	2015	2016	2017	2018	2019
Polikliniky	1	1	1	1	1	1	1	1	1	1	1
Lekárne a výdajne liekov	2	3	3	3	4	2	4	4	4	4	4
SAPL pre dospelých	5	8	7	7	6	8	8	7	7	7	7
SAPL pre deti	4	4	3	3	3	3	3	4	3	2	2
SAPL stomatóloga	5	5	5	5	5	5	5	5	5	5	5
SAPL gynekológa	3	4	3	3	3	3	2	1	1	1	1
SAL špecialistu	29	28	28	19	21	19	21	17	18	18	18
Rýchla zdrav. pomoc	1	1	1	1	1	1	1	1	1	1	1

* SAPL - samostatná ambulancia praktického lekára
Zdroj: 20.8.2020, DataCubes, 2020

Ambulancie lekárov nie sú sústredené na jednom mieste, ale vo viacerých objektoch, napr. v areáli bývalej nemocnice, v budove spoločnosti Mediform, Poliklinika, Nová Baňa, Cintorínska 20, prípadne sú ambulancie umiestnené v súkromných rodinnom dome poskytovateľa. Okrem toho je v meste Nová Baňa v prevádzke jedno súkromné laboratórium, röntgenové a sonografické pracovisko, jedno rehabilitačné oddelenie vrátane ambulancie a jedna Agentúra domácej ošetrovateľskej starostlivosti ADOS-BONA FIDE, s.r.o.. V meste sa nachádzajú 3 lekárne: Lekáreň Medea, Lekáreň Horná, Lekáreň Dr. Max (PRM, 2014, s.52 - 53).

Prognóza cieľovej skupiny

Predpokladá sa vyšší dopyt po zdravotníckych službách, nakoľko spotrebiteľmi zdravotníckych služieb sú hlavne deti nižších vekových skupín a prestárlí obyvatelia.

Počet obyvateľov ku koncu obdobia (31.12.) podľa územie, 5 ročná veková kategória, pohlavie a rok											
	2021	2022	2023	2024	2025	2026	2027	2028	2029	2030	2031
0	77	64	82	70	74	65	59	62	81	69	71
1-4	267	276	276	289	303	297	304	283	261	271	267
0 – priem. Index				1,005	% nárast – 0						-7,792
1-4 priem. Index				1,001	% nárast 1 – 4						0,000
Abs. nárast											-6
% z celkového počtu obyvateľov - 2021											4,621
% z celkového počtu obyvateľov - 2031											4,610

Počet obyvateľov ku koncu obdobia (31.12.) podľa územie, 5 ročná veková kategória, pohlavie a rok											
	2021	2022	2023	2024	2025	2026	2027	2028	2029	2030	2031
60-64	384	409	449	470	505	527	545	564	550	523	505
65-69	283	275	302	325	346	379	399	425	435	467	485
70-74	240	247	246	250	256	262	253	272	291	310	338
75-79	193	182	197	202	198	205	205	193	206	206	206
80-84	118	115	128	128	136	133	132	140	139	146	153
85-89	84	79	74	73	74	74	85	84	75	74	72
90-94	10	18	28	31	33	41	33	36	35	35	36
95-99	5	5	2	1	1	3	7	11	11	10	14
100+	1	1	2	2	2	2	2	3	3	3	4
60+ – pr. Index				1,033	% nárast – 60+						37,557



Abs. nárast	495
% z celkového počtu obyvateľov - 2021	24,788
% z celkového počtu obyvateľov - 2031	17,663

2.13. ŠPORT

O rozvoj športu v meste sa starajú viaceré športové kluby a občianske združenia na báze dobrovoľnosti. V meste sa nachádzajú nasledovné športoviská a rekreačné zariadenia: ihrisko „Na Hline“, Hokejový klub Nová Baňa, mestské futbalové ihrisko, Mestský futbalový klub Nová Baňa, biliardová hala Nad Hrádzou, Športový klub POOLO Nová Baňa, zatiaľ súkromný. Objekt určený pre členov klubu, neskôr by mala byť prístupná aj pre verejnosť. V meste sa nachádza stolnotenisová hala pri Zlatom Bažante, Stolnotenisový klub Nová Baňa, tenisový kurt (antuka), Tenisový klub Sedmička Nová Baňa, tenisový kurt (antuka) súkromné tenisové ihrisko, plážové volejbalové ihrisko na Tajchu, Penzión Tajch, Banský dvor Tajch. Športoviská v kempe poskytujú dostatočný priestor pre každého. Nachádzajú sa tu volejbalové ihrisko, badmintonové ihrisko, v tesnej blízkosti areálu sa nachádzajú tenisové kurty. Je tu multifunkčné ihrisko na ul. Štúrova s možnosťou prenájmu Gymnázium F. Švantnera, Nová Baňa. K dispozícii je telocvičňa SOŠ s možnosťou prenájmu, Stredná odborná škola obchodu a služieb, Nová Baňa, ďalej telocvičňa v areáli ZŠ J. Zemana s možnosťou prenájmu. Multifunkčné ihrisko sa nachádza aj v areáli ZŠ J. Zemana s možnosťou prenájmu. Voľne prístupné ako pre verejnosť, tak aj pre návštevníkov mesta, sú mestské verejné športoviská na ulici Štúrova a na ulici Školská s umelým povrchom pre basketbal a futbal. Na ulici Pod sekvojou je vybudovaný športový areál. Pozostáva z multifunkčného ihriska s umelým povrchom, detského ihriska s možnosťou zábavy pre deti vo veku do 12 rokov a z freerun parku. V letnom období je možnosť rekreácie v rekreačnej oblasti Tajch pri vodnej nádrži. Na vodnú turistiku sa využíva rieka Hron, okolitá príroda ponúka možnosti na turistiku s množstvom turistických chodníkov, pričom jedným z nich je náučný chodník Vojšín, ktorého trasa vedie od obce Malá Lehota po miestnu časť Stará Huta - Starohutiensky vodopád a novovybudovaný náučný chodník Zvonička, ktorého trasa vedie z rekreačného areálu Zvonička cez Červenú skalú, Havraniu skalú a Háj až po pútnické miesto Kohútovo. Ďalej sa tu nachádza Náučný chodník NCH Zbojnícke studničky a Banícke NCH trasa B a trasa A. V zimnej sezóne sa využíva lyžiarske stredisko s vlekmí na Drozdove, ktoré ponúka v zime navzájom pospájané bežecké trate.

O rozvoj športu sa starajú športové kluby alebo občianske združenia na báze dobrovoľnosti. V meste aktívne pôsobí niekoľko klubov venujúcich sa rozvoju futbalu, volejbalu, hokeju, stolnému tenisu, karate a podobne. V meste pôsobia nasledovné športové kluby: Mestský futbalový klub Nová Baňa, Športový klub KARATE, Stolnotenisový klub Nová Baňa, Klub športovej kynológie Nová Baňa, Hokejový klub HC Nová Baňa, Tanečno-športový klub Tiffany Nová Baňa, OZ Lyžiarí mesta Nová Baňa, TJ SLOVAN Nová Baňa – šachový oddiel, SKI TEAM Nová Baňa, Tenisový klub TAJCH Nová Baňa, Tenisový klub SMEČ, Horolezecký klub Nová Baňa, Tenisový klub Sedmička, Fitness klub Tabo (PRM, 2014, s.24).

Štatistiky

Najpopulárnejším športom dospelých Európanov je cyklistika, ktorú uprednostňujú Maďari, Slováci, Chorváti, Estónci, Lotyší a Litovčania. Ďalšou obľúbenou športovou disciplínou je beh (Slovinsko – 45 %). Najobľúbenejším tímovým športom je futbal. Na Slovensku patrí medzi najrozšírenejšie športy rýchla chôdza – 47 % a bicyklovanie 22 %. Spomedzi športov detí najviac obľubujú futbal – 16 – 25 %), po ňom nasledujú basketbal, tanec a plávanie – 16 – 19 %). Ak športujú s deťmi aj rodičia, európske deti zvyčajne trávajú voľný čas cyklistikou (47 % – Slovensko) a hraním hier, ako je naháňačka a schovávačka, ale aj tímovými hrami, napríklad futbalom alebo volejbalom (Slovensko – 47 %) a plávaním (Slovensko – 34 %) (12.6.2012, <http://tlacovespravy.wordpress.com/2012/06/01/prieskum-sport-v-zivote-mladych-europanov>). Nasledujúca tabuľka prezentuje vekovú štruktúru pravidelne športujúcich podľa pohlavia. Podporu športu je potrebné cielene smerovať podľa vývoja jednotlivých vekových skupín obyvateľov.



Veková štruktúra pravidelne športujúcich				
	ženy		muži	priemer
15-24	52		45	49
25-39	36		43	40
40-54	39		39	39
55-69	38		36	37
70+	18		48	33

Zdroj: 10.6.2012, http://ec.europa.eu/public_opinion/archives/ebs/ebs_334_fact_sk_en.pdf

Ako prezentuje predchádzajúca tabuľka, najsilnejšie skupiny pravidelne športujúcich sú od 15 do 24 a 25 do 39 rokov. Špeciálnu skupinu tvoria muži nad 70 rokov, ktorým je potrebné venovať patričnú pozornosť.

Prognóza cieľovej skupiny

V budúcnosti je potrebné sa zamerať hlavne na potreby vekovej skupiny 30 – 40 rokov, ktorá tvorí pomerne početnú skupinu obyvateľov s dobrou prognózou.

Počet obyvateľov ku koncu obdobia (31.12.) podľa územie, 5 ročná veková kategória, pohlavie a rok											
	2021	2022	2023	2024	2025	2026	2027	2028	2029	2030	2031
15-19	549	500	463	447	431	410	387	386	367	332	327
15-19 – pr. Index				0,950	% nárast 15-19						-40,437
Abs. nárast											-222
% z celkového počtu obyvateľov - 2021											4,471
% z celkového počtu obyvateľov - 2031											7,357

Počet obyvateľov ku koncu obdobia (31.12.) podľa územie, 5 ročná veková kategória, pohlavie a rok											
	2021	2022	2023	2024	2025	2026	2027	2028	2029	2030	2031
20-24	637	633	626	587	571	544	493	459	444	421	404
25-29	637	625	626	618	613	588	585	591	559	530	499
20-24 - pr. Index				0,956	% nárast – 20-24						-36,578
25-29 - pr. Index				0,976	% nárast 25 – 29						-21,664
Abs. nárast											-371
% z celkového počtu obyvateľov - 2021											12,346
% z celkového počtu obyvateľov - 2031											17,073

Počet obyvateľov ku koncu obdobia (31.12.) podľa územie, 5 ročná veková kategória, pohlavie a rok											
	2021	2022	2023	2024	2025	2026	2027	2028	2029	2030	2031
30-34	612	607	642	640	620	604	589	580	576	573	554
35-39	488	520	550	575	604	612	624	596	583	565	571
40-44	516	503	499	496	477	497	527	543	564	594	604
30-34 - pr. Index				0,990	% nárast – 30-34						-9,477
35-39 - pr. Index				1,017	% nárast – 35-39						17,008
40-44 - pr. Index				1,016	% nárast – 40-44						17,054
Abs. nárast											113
% z celkového počtu obyvateľov - 2021											23,640
% z celkového počtu obyvateľov - 2031											21,656

2.14. KULTÚRA

V súčasnosti sú v meste vybudované a v prevádzke nasledovné zariadenia:

Kino VATRA

K 30.11.2012 bola ukončená prevádzka kina z dôvodu nízkeho záujmu občanov a finančnej náročnosti digitalizácie kina. V súčasnosti sa tu organizujú videoprojekcie, koncerty a iné kultúrne podunatia. V budove sa nachádza pracovisko Oddelenia kultúry a informácií MsÚ v Novej Bani (PRM, 2014, s. 55 - 56).



Mestská knižnica

Sídlo knižnice sa nachádza na ul. Andreja Kmeťa, pozostáva z troch oddelení: oddelenie pre deti a mládež tvorí jedna veľká miestnosť, ktorú si mladí čitatelia vymaľovali sami, oddelenie pre dospelých – jeho služby sú určené čitateľom nad 15 rokov, v tomto oddelení je pre čitateľov k dispozícii aj čítareň s ponukou novín a časopisov a oddelenie náučnej literatúry - nachádza sa v ňom odborná literatúra uložená tematicky, podľa vedných odborov. V roku 2019 bol celkový fond knižnice je 23795 knižných titulov.

Knižnice	2009	2010	2011	2012	2013	2014	2015	2016	2017	2018	2019
Počet	1	1	1	1	1	1	1	1	1	1	1
Knižničný fond	25411	25965	26623	26438	25809	20787	20910	21578	22468	23066	23795
Počet používateľov	894	949	844	849	876	751	768	741	715	688	661

Zdroj: 20.8.2020, DataCubes, 2020

Neustále sa zvyšujúce finančné nároky na obstaranie kníh majú za následok tiež zvyšujúce sa nároky na ochranu knižničného fondu. Mestská knižnica, tak ako každá iná inštitúcia, je povinná vytvoriť podmienky na účinnú ochranu majetku zvereneného do jej správy, ktorého neoddeliteľnú súčasť tvoria knižničné dokumenty. Počas rokov 2013-2014 boli realizované projekty s cieľom zabezpečiť ochranu knižného fondu prostredníctvom zaobstarania elektromagnetického systému. Ochrana knižného fondu nie je luxusom, ale nevyhnutnou náležitosťou kultúrneho života (PRM, 2014, s. 55 - 56).

Pohronské múzeum

Vzniklo v roku 1952 z iniciatívy zberateľa starožitností – Antona Solčianskeho, jeho prvého správcu. V súčasnej dobe múzeum dokumentuje historický vývoj stredného Pohronia, predovšetkým bývalého slobodného kráľovského a banského mesta Nová Baňa. Zriaďovateľom múzea je Banskobystrický samosprávny kraj. Pohronské múzeum sídli v budove niekdajšej radnice, pôvodne štvorpodlažnej gotickej stavbe z 2. polovice 14. storočia, zbarokizovanej v polovici 18. storočia, ktorá je národnou kultúrnou pamiatkou (PRM, 2014, s. 55 - 56).

Denné centrum seniorov LIPA

Zabezpečuje priestory pre stálu klubovú činnosť seniorov, členov Spevákkej skupiny JESIENKY, dychovky, Jednoty dôchodcov Slovenska a členov Zväzu invalidov, členov Slovenského zväzu protifašistických bojovníkov.

Informačné centrum mesta Nová Baňa

So sídlom na Námestí slobody poskytuje svojim návštevníkom všeobecné informácie o regióne, kontakty na firmy a inštitúcie nachádzajúce sa v meste Nová Baňa a jej okolí, informácie o možnostiach turistiky a športu, ubytovacích a stravovacích zariadeniach, príchody a odchody autobusov a vlakov na celkom území Slovenska. Ďalej ponúka služby ako napríklad: kopírovanie, faxovanie, viazanie dokumentov, služby spojené s plošnou a občianskou inzerciou predaj suvenírov, informačného a propagačného materiálu, pohľadnice, turistické mapy, Novobanské noviny, ponúka ubytovanie v súkromí (PRM, 2014, s. 55 - 56).

Podpora folklóru a tradícií prostredníctvom kultúrnych zoskupení

Na kultúrno-spoločenskom dianí sa okrem samotného mesta Nová Baňa, kultúrnych a vzdelávacích inštitúcií, intenzívne podieľajú aj občianske združenia, spolky a záujmové zoskupenia. Vystupujú a reprezentujú mesto nielen v rámci Slovenska, ale ho propagujú aj v cudzine. V meste Nová Baňa sú organizované každoročne rôzne kultúrne podujatia, programy profesionálnych umelcov, poskytuje priestor pre rozvíjanie záujmovo-umeleckej činnosti, ktorá je významným prostriedkom rozvíjania tvorivých schopností obyvateľov mesta. V meste sa postupne vytvorila tradícia organizovania nasledovných populárnych podujatí, ktoré každoročne priťahujú záujemcov z celého Slovenska a okolitých krajín:

- Novobanskí heligonkári – podujatie sa môže charakterizovať ako celoslovenská prehliadka amatérov v hre na heligónku, svoju históriu píše od roku 1984, podujatie sa koná vždy v poslednú sobotu v mesiaci január.



- Melekova divadelná Nová Baňa – podujatie je organizované od roku 1975 bez prerušenia, ide o festival ochotníckych divadelných súborov. Je to súťažná regionálna prehliadka, ktorá má svoju históriu pevne zapísanú v dejinách Novej Bane. Prehliadka sa konala takmer pravidelne posledný marcový týždeň – počas troch dní. Od roku 2014 sa koná počas celého týždňa.
- Víťanie leta – akcia venovaná predovšetkým deťom. Organizovaná je v rekreačnom areáli Tajch. Podujatím sa tradične od roku 2007 zahajuje Kultúrne leto mesta Nová Baňa. Súčasťou podujatia je Rozprávková cesta okolo jazera Tajch.
- Tradičné ľudové remeslá – mesto od roku 1994 pravidelne organizuje tradičné podujatia ľudových remesiel v čase vianočných, veľkonočných sviatkov, pravidelne na Novobanskom jarmoku. Počas rokov svojej existencie si tradičné ľudové remeslá vybudovali základňu svojich ľudových remeselníkov – košíkari, hrnčiari, debnári, slamienkari, rezbári, drotári a podobne, predovšetkým z regiónu Nová Baňa, ale aj z mnohých iných slovenských obcí a miest.
- Výstava AMFO – ide o podujatie amatérskej fotografickej súťaže, ktorej poslaním je prezentácia a propagácia mesta prostredníctvom farebnej a čiernobielej fotografie (PRM, 2014, s.23).
- Fakľový sprievod a Annabál –V roku 2020 sa konal 6. ročník. Mesto Nová Baňa si váži svoju banícku históriu a pri príležitosti sviatku sv. Anny, patrónky baníkov každoročne organizuje toto podujatie.

Kultúrne pamiatky

Rímskokatolícky kostol Narodenia Panny Márie, trojlod'ová gotická stavba s polygonálne ukončeným presbytériom bez veže z druhej polovice 14. storočia. Kostol bol prestavaný v 15. storočí a neskôr barokovo upravený v roku 1725. Poslednými úpravami prešiel v 19. a 20. storočí.

Špitálsky kostol sv. Alžbety, jednodod'ová gotická stavba s polygonálnym ukončením presbytéria a vežou tvoriacou súčasť jeho hmoty z roku 1391. Kostolík bol súčasťou špitála pre vyslúžilých baníkov, ktorý v tomto období založil komorský gróf Henzmanus Izenrinkel. Interiér stavby je zaklenutý krížovou rebrovou klenbou. Kostol má hladké fasády, okná sú ukončené lomeným oblúkom. Malá vežička má barokovú helmicu. Z gotických detailov sa zachovalo len málo, na hlavnej fasáde sa nachádza gotický portál, nad ním trojlístková rozeta a erb fundátora. V 16. a 17. storočí údajne istú dobu slúžil aj ako mešita pre Turkov, ktorí mesto ovládali. Do roku 1706 patrila evanjelikom. Kostol bol obnovený v roku 1893.

Radnica, pôvodne stredoveká stavba z obdobia okolo roku 1353. Ide o obdĺžnikovú dvojtraktovú trojpodlažnú stavbu s vežou tvoriacou súčasť jej hmoty. Bola barokovo prestavaná v roku 1730. Dnes tu sídli Pohronské múzeum Nová Baňa. Fasády radnice sú členené kamennými ostentami okien. Veža je ukončená barokovou helmicou.

Súsošie sv. Trojice, neskoroklasicistické dielo z rokov 1843-1847. Súsošie bolo obnovované v roku 1927 (https://sk.wikipedia.org/wiki/Nov%C3%A1_Ba%C5%88a, 15.9.2020).

Banícky špitál (dnes Centrum voľného času) dal postaviť súčasne s kostolom Henzmanus Izenrinkel, ako útulok pre starých a nevládných baníkov. Banícky špitál v Novej Bani patril medzi najstaršie nemocničné a sociálne zariadenia v strednej Európe.

Trojičný stĺp - kultúrna pamiatka, bol postavený pred budovou radnice v rokoch 1843-1846. Neskoroklasicistické súsošie sv. Trojice od Jozefa Neuschla-Faragó spočíva na stípe z novobanského ryolitu v tvare vysokého hranola, členeného náročnými stĺpmi. V nikách po stranách sa nachádzajú sochy Panny Márie, sv. Štefana, sv. Heleny a sv. Ladislava. Nad nimi sú reliéfné výjavy, pápežský a mestský erb.

Kalvária a Kostol sv. Kríža boli postavené po r. 1820 na kopci na západnom okraji mesta. Pred nástupom na krížovú cestu so 14 murovanými kaplnkami stojí jednoduchá obdĺžniková kaplnka Trpiaceho Krista. Interiér zdobí obraz rozlúčky Krista s matkou. Na ňu nadväzuje rad zastavení, zdobených reliéfmi z polychrómovaného plechu.

V r. 1825 bol na Kalvárii postavený Kostol sv. Kríža - klasicistická jednodod'ová stavba s vežou vstavanou do štítového priečelia. Barokový oválny obraz bolestného Krista bol do kostola prenesený z kaplnky. Dva zvony zaobstaralo novobanské pohrebné bratstvo. Hlavným motívom oltára je



Ukrižovanie. Procesie na Kalváriu sa podľa tradície konajú dodnes - v stredu pred Zeleným Štvrtkom a v nedeľu po 20. auguste na výročie posviacky.

Kohútovo - pútnické miesto vdáči za svoj vznik objavu výdatného prameňa vody v období veľkého sucha v r. 1863. Toto miesto vyhlásil banskobystriický biskup Štefan Moyzes v júni 1866 za milostivé. Z milodarov pútnikov bola už v r. 1869 postavená neogotická kaplnka. Obkolesená je malou botanicickou záhradou. Tradične sa tu konávajú púte v máji a k mariánskemu sviatku septembrová púť.

Zvonička - rekreačný areál sa utvoril okolo zvonice z roku 1874, na ktorej sú umiestnené dva zvony z dielne Jozefa Pozdecha. Patrí k pútnickému miestu Kohútovo (<https://www.novabana.sk/informacie/turisticke-zaujímavosti>, 10.9.2020).

Štatistiky

Celkové využívanie klasických kultúrnych statkov monitoring meria frekvenciami návštev a nákupov počas roka. Z hľadiska využívania kultúrnych hodnôt sú na prvých dvoch miestach literatúra a film. Knihu si raz za mesiac kúpilo vo všetkých sledovaných rokoch 7,8 % obyvateľov, raz za pol roka temer 30 % obyvateľov a raz za rok viac ako 40 % obyvateľov. Návštevnosť filmových predstavení býva vyrovnaná; mierne vzrastá. Výsledky monitorovania poukazujú aj na dlhodobu vyrovnaný záujem o divadelné predstavenia. Počet pravidelných návštevníkov, ktorí navštevujú divadlo raz za mesiac, ale aj počet tých, ktorí navštívili divadlo raz za pol roka, je dlhodobu stabilný. Systematicky rastie návštevnosť koncertov vážnej a populárnej hudby. Existuje aj málopočetná skupina pravidelných návštevníkov (3 - 4 % respondentov), ktorí navštevujú koncerty každý mesiac. Pritom sa dlhodobu zvyšuje počet tých, ktorí navštívili koncert raz za pol roka alebo jedenkrát za rok. Je to zrejme vyvolané rastúcim záujmom o koncerty populárnej a alternatívnej hudby. Segment prezentovania zbierok a ochrany kultúrneho dedičstva v monitoringoch reprezentujú výtvarné a iné umenia, ľudové a tradičné umenie a múzejníctvo. V tomto segmente u nás prevažujú príležitostné a sezónne formy spotreby, ktoré možno v monitoringu posudzovať len množstvom návštev za rok. Návšteva folklórnych podujatí a múzeí je okrem toho pre väčšinu našich občanov charakteristickou dovolenkovou kultúrnou aktivitou, ktorá priamo súvisí s dynamikou cestovného ruchu (12.6.2012, <http://www.nocka.sk/uploads/fd/c5/fdc56b5295544adb7e3625632921405f/4-monitoring-vysledkov-kp-2005-2008-no6-7-2009.pdf>).

Trendy

Komplex opatrení na podporu súkromnej voľby domácností by mal v budúcnosti: stimulovať lepšie „previazanie“ súkromných výdavkov domácností s verejnými zdrojmi podpory kultúry. Určitá časť tejto podpory kultúrnych zariadení ponúkajúca svoje aktivity pre verejnosť musí byť variabilná, závislá od toho, či vyvolala odozvu, ktorá sa prejavuje vo veľkosti návštevnosti ap. Akými metódami to prepočítať je iná otázka: či u divadiel napr. podľa počtu obsadenosti ponúkaných miest, počtu repríz ap. Pokračovať by sa malo sofistikovanejšie s experimentom „kultúrnych poukazov“ zefektívniť systém dlhodobiejšieho viazania subjektu stimulovaného trhového dopytu (cieľových skupín súčasných i budúcich „spotrebiteľov“ kultúry so stimulovanou trhovou ponukou kultúrnych inštitúcií rozšíriť systém permanentiek rozšíriť systém kultúrnych poukazov aj pre zamestnancov súkromných a verejných inštitúcií (a dotáciami ich kryť zo sociálneho fondu a u firiem aj z iných zdrojov) uplatňovať bonusové body na cenu vstupenky, za ktoré návštevník po určitom počte dostane bezplatnú (alebo výrazne zľavnenú) vstupenku last minute zľavy na očakávanú nevyužitú ponuku zaviesť výrazne diferencované ceny na dopoludňajšie a popoludňajšie predstavenia (s prioritou pre dôchodcov a deti aj so sprievodom) zlepšiť využívanie stykov s podnikovým svetom ekonomiky pri podpore ich firemnej identity aj návštevou kultúrnych zariadení podporiť „umelecké školenie“ detí mimo školy ako budúcich aktívnych subjektov trhového dopytu zavedením odpočítateľnej položky z daňového základu domácnosti za tieto výdavky radikálne zlepšiť celý systém marketingu verejných kultúrnych inštitúcií (vo väzbe na odporúčanie č. 1 a č. 3) radikálne zlepšiť strategický manažment kultúrnych inštitúcií (v prepojení na prognózovanie ich vývoja, na manažment rizika podmienok ich ekonomického vývoja atď.)



významne zlepšiť systém školskej a mimoškolskej výchovy mládeže ku kultúre (12.6.2012, <http://www.nocka.sk/uploads/fd/c5/fdc56b5295544adb7e3625632921405f/4-monitoring-vysledkov-kp-2005-2008-no6-7-2009.pdf>).

Prognóza cieľovej skupiny

V budúcnosti je potrebné smerovať ponuku kultúrnych statkov hlavne na externých užívateľov. Predpokladá sa mierny pokles v obidvoch skupinách najväčších užívateľov.

Počet obyvateľov ku koncu obdobia (31.12.) podľa územie, 5 ročná veková kategória, pohlavie a rok											
	2021	2022	2023	2024	2025	2026	2027	2028	2029	2030	2031
20-24	637	633	626	587	571	544	493	459	444	421	404
25-29	637	625	626	618	613	588	585	591	559	530	499
20-24 - pr. Index				0,956	% nárast – 20-24						-36,578
25-29 - pr. Index				0,976	% nárast 25 – 29						-21,664
Abs. nárast											-371
% z celkového počtu obyvateľov - 2021											12,346
% z celkového počtu obyvateľov - 2031											17,073

Počet obyvateľov ku koncu obdobia (31.12.) podľa územie, 5 ročná veková kategória, pohlavie a rok											
	2021	2022	2023	2024	2025	2026	2027	2028	2029	2030	2031
45-49	553	533	540	539	553	518	504	484	489	459	486
50-54	558	564	510	500	510	538	517	522	517	526	499
55-59	534	555	606	598	570	542	543	496	491	499	518
45-49 – pr. Index				0,988	% nárast - 45-49						-12,116
50-54 - pr. Index				0,990	% nárast - 50-54						-10,573
55-59 - pr. Index				0,998	% nárast - 55-59						-2,996
Abs. nárast											-142
% z celkového počtu obyvateľov - 2021											20,550
% z celkového počtu obyvateľov - 2031											22,045

2.15. UBYTOVACIE ZARIADENIA

Ubytovanie je zabezpečené prostredníctvom komerčných subjektov.

Informačné centrum mesta Nová Baňa vám ponúka ubytovanie v podkrovných priestoroch Podnikateľského centra na Námestí slobody v Novej Bani. Kapacita a dispozičné členenie: spoločná hala, predsieň, zariadenie pre osobnú hygienu, dve izby a obývacia izba. Izby sú: 1x dvojlôžková (súčasťou je obývacia miestnosť), 1x jednolôžková a tri prístelky, ktoré sa využívajú len na želanie zákazníka. Základné vybavenie izieb: lôžko, nočný stolík, nočná lampa, stôl, zrkadlo, stolička, TV prijímač + SKYLINK, skriňa, koberec, kôš na odpadky, kuchynský inventár, rýchlovarná kanvica. V dvojlôžkovej miestnosti aj chladnička. Zariadenia na osobnú hygienu: spoločné pre všetky izby, vchod z predsiene (priestory neprenajímame viacerým osobám - nezávislým od seba). Pre zabezpečenie čo najväčšieho komfortu ubytujúcim poskytujeme nové posteľné prádlo, paplóny, vankúše, nové posteľe, nové interiérové zariadenie v obývacej miestnosti.

Penzión v bezprostrednej blízkosti vodnej nádrže Tajch.

Penzión pozostáva zo 6 izieb a 4 apartmánov. Každá izba má svoju štandardne zariadenú kúpeľňu, TV + SAT + WiFi internet a apartmány majú aj vlastnú kuchynku, ktorá obsahuje chladničku, drez, dvojpultničku, mikrovlnnú rúru. Štyri izby disponujú balkónom a 4 apartmány majú taktiež vlastnú terasu s výhľadom na jazero. Návštevníci majú možnosť využiť aj širokú ponuku služieb baru a kaviarne v príjemných priestoroch s výhľadom na jazero, spoločenské hry – biliard, stolný futbal, šípky. Pre ubytovaných je k dispozícii bazén, ktorý je v cene ubytovania, fitness, sauna a zapožičanie člna na jazero + zapožičanie horských bicyklov. Kapacita: 24 lôžok bez prísteliek a 32 s prístelkami.



BANSKÝ DVOR

Ubytovanie sa nachádza v areáli jazera Tajch asi 3 km od centra mesta. Útulné chaty, pohodlné postelky... presne to vám ponúka 12 chat v Banskom dvore. Desať 4-postelových a dve 2-postelové chaty, spolu 44 lôžok, sú vybavené všetkým potrebným pre váš komfort. Kapacita: 44 lôžok.

REKREAČNÉ ZARIADENIE BRANKO

Chaty v pokojnej lokalite v srdci novobanskej prírody ponúka veľkú kapacitu pre ubytovanie aj organizovanie osláv či stretnutí. Možnosť parkovania autobusu. Kapacita: chaty 84 lôžok - 16x4, 10x2.

PENZIÓN DROZDOVO***

10 km od Novej Bane v krásnom horskom prostredí Pohronského Inovca, 1/2, 1/3 a 1/4 lôžkové izby, spoločenská miestnosť s TV + satelit, lyžiarsky vlek - dĺžka 800 m, upravený svah, parkovisko, možnosť celodenného stravovania, bar. Kapacita: 26 lôžok

HOTEL HRON***

Novootvorený hotel priamo v centre mesta Nová Baňa s vlastnou reštauráciou, vinotékou a štýlom. Kapacita: 8 izieb 3 lôžk., 2 izby 4 lôžkové.

HÁJENKA BUKOVINA

ubytovanie rodinné typu v prostredí novobanských lesov. 1/2 a 1/3 lôžkové izby, spoločné WC a kúpeľňa, k dispozícii je vybavená kuchynka a záhradný krb s posedením. Lyžiarske stredisko cca 2 km. Kapacita: 3x 2(+1), 1x2 (max. 11).

PENZIÓN NO. 1

Ubytovanie v centre mesta Nová Baňa, 4 dvojlôžkové izby, 1 dvojlôžková izba s prístelkou, apartmán, každá izba má vlastnú kúpeľňu + WC, TV, satelit, internet. Fitness. Parkovanie. Poskytujeme raňajky. Kapacita: 14 lôžok.

PENZIÓN SEMMELROCK

Kapacita: 19 lôžok

CHATA U ZIGOV

ubytovanie v súkromnom dome na okraji mesta v krásnom prírodnom prostredí v 1/2, 1/3 a 1/4 izbách, TV + satelit, sprchovací kút a WC, kuchynka, (možnosť prípravy). Kapacita: 8 lôžok

PENZIÓN POD TAJCHOM NOVÁ BAŇA

ubytovanie v 1/4 izbách v blízkosti jazera Tajch, bez stravy (možnosť prípravy). Kapacita: 8 lôžok

ŠKOLIACE STREDISKO HRABINY

kompletne vybavené stredisko, vhodné najmä na rôzne školenia, kurzy a rokovania, 1/1, 1/2, 1/3 lôžkové izby a apartmány s vlastným sprchovacím kútom a WC, TV + satelit, možnosť celodenného stravovania, len pre väčšie skupiny. Ubytovanie v chatkách s kapacitou 11 lôžok v každej chatke, WC, kúpeľňa, kuchynka. Kapacita: 47 lôžok

CHATA KAJLOVKA - MARAS DOLINA

4 dvojlôžkové izby, WC, kúpeľňa, obývací priestor, kuchynka. Veľká záhrada, záhradné posedenie. Kapacita: 8 lôžok.

CHATA TAJCH

Ubytovanie v troch izbách v bezprostrednej blízkosti jazera Tajch, bez stravy (možnosť prípravy). Dve kúpeľne, dve WC, kuchyňa, veľká terasa. Kapacita: 10 lôžok (<https://www.novabana.sk/informacie/ubytovanie,10.9.2020>).



2.16. STRAVOVACIE A REŠTAURAČNÉ SLUŽBY

V meste sú viaceré možnosti stravovania. Nachádzajú sa tu nasledovné prevádzky:

Reštaurácia u Návarku kategória: Reštaurácia, Kaviareň	Pizzeria Della Piazza kategória: Reštaurácia, Pizzeria, Donáška
Hotel Hron kategória: Reštaurácia, Kaviareň	Pizzeria Rialto kategória: Reštaurácia, Pizzeria, Donáška
Rekreačné stredisko Drozdovo kategória: Reštaurácia	Pizza - Kebab Nová Baňa kategória: Pizzeria, Donáška
Penzión Tajch kategória: Reštaurácia, Kaviareň	Reštaurácia v Uličke Nová baňa kategória: Reštaurácia
Cukráreň Alžbetka kategória: Kaviareň, Bar, Čajovňa	Zlatý Bažant kategória: Reštaurácia, Jedáleň
City Cafe kategória: Kaviareň, Bar	Radničná vináreň kategória: Donáška
Park Cafe kategória: Kaviareň	Jedáleň Lošonský Kategoría: Jedáleň

2.17. CESTOVNÝ RUCH

Vzhľadom na svoju polohu je Nová Baňa a jej okolie ideálnym prostredím pre turistiku a šport. Krásna prírodná scenéria a okolité lesy lákajú v lete milovníkov pokoja a ticha. Vodná nádrž Tajch a kúpalisko poskytujú možnosť oddychu pri vode. Pre turistov je k dispozícii niekoľko značkových turistických trás a náučný chodník Vojsín. Trasa chodníka vedie prevažne lesným prostredím, prekonáva výškový rozdiel 350 m a jeho dĺžka je 10.5 km. Má zriadených osem zastávok, ktoré informujú návštevníkov o faune a flóre miestnej lokality. Prostredie Novej Bane a okolia poskytuje veľmi dobré podmienky pre cykloturistiku a v neposlednom rade aj pre jazdenie na koni, ktoré ponúka niekoľko chovateľov koní. Z letných športov sú vytvorené dobré podmienky pre tenis, rybolov a vodné športy. V zimnom období sú tu vynikajúce možnosti pre lyžovanie, ale aj pre zimnú turistiku na lyžiach. K dispozícii sú lyžiarske vleky: Nová Baňa – "VOJSÍN, dĺžka 380 m, kapacita 600 osôb/hod., upravené svahy, parkovisko. Veľká Lehota – "DROZDOVO", dĺžka 600 m, kapacita 850 osôb/hod, upravené svahy, parkovisko, občerstvenie. Pre zimnú turistiku na lyžiach sú k dispozícii dve trasy dlhé 21 a 22 km. Región poskytuje široké možnosti ubytovania v chatách a súkromných penziónoch (10.9.2020, <https://www.sosnb.sk/a/6731>).

- Zjazdové lyžovanie v strediskách: Nová Baňa – Drozdovo (dĺžka vleku 600m, kapacita 850 osôb/hod.). Malá Lehota – Hubáčov (dĺžka vleku 800m, kapacita 980 osôb/hod.) Pre bežecké lyžovanie ponúka okolie mesta široké možnosti v dĺžkach a náročnosti neupravených trás v lokalitách Nová Baňa – Veľká Lehota – Malá Lehota.
- Celoročná turistika vo voľnej prírode Štiavnických vrchov a Pohronského Inovca po značkových aj neznačkových trasách. Náučný chodník Vojsín spájajúci chránené krajinné výtvyry Starohutiensky vodopád (jeden z piatich vodopádov, ktoré označilo MŽP SR za Národnú prírodnú pamiatku, dosahuje výšku 5 metrov) a Kamenné more pri Malej Lehote. Najnižší bod je Stará Huta (447 m n.m.) a najvyšší je vrch Vojsín (818,9 m n.m.).
- Od roku 2014 je prístupný nový Náučný chodník NCH Zvonička. Východiskom je Zvonička, pokračuje cez Červenú skalú, Havraniú skalú, ďalej trasa vedie do lomu na Háji a do pútnického miesta Kohútovo. Po trase NCH označenej žltou farbou, dlhý 6 233m, s celkovým prevýšením 274 m, je osadených päť informačných tabúl poskytujúcich základné informácie o geomorfológii územia, o faune a flóre žijúcej v okolitej prírode, či o histórii mesta, jeho historických a banských pamiatkach. Na Červenej skale, Havranej skale a na Háji sú umiestnené panely s popísanými panoramatickými pohľadmi na okolité pohoria. V areáli Zvoničky je vybudovaný relaxačno-oddychový areál s ohniskom. V blízkosti Havranej skaly smerom na Zvoničku sa nachádza otvorené ústie šachty Klingsbittner, ľudovo nazývanej Kamenná šachta. Pripravuje sa aj nová webová stránka NCH Zvonička (www.zvonicka.sk), ktorá by mala byť v blízkom čase spustená. Od



- roku 2016 je sprístupnený nový chodník „ Zbojnícke studničky“ (<http://studnickyy.novabana.sk/>)
V roku 2018 bola otvorená trasa B Banského náučného chodníka a otvorenie trasy A Banského náučného chodníka je plánované v roku 2021 <http://stolne.novabana.sk/sk/>
- Vyhliadkové trasy Nová Baňa – Červená skala – Havrania skala – Háj, Zvonička – Kohútovo, Kalvária, Sedlová skala, Zámčisko, Tekovská Breznica – Putikov vršok (najmladšia stredo európska vyhasnutá sopka) – rozhľadňa Háj. Komunitný plán sociálnych služieb mesta Nová Baňa
 - Rekreačná oblasť Nová Baňa – Tajch, možnosť kúpania, vodných športov a rybolovu spojená s možnosťou občerstvenia a zábavy, k dispozícii sú aj tenisové kurty a stanová základňa.
 - Jazda na koni vo voľnej prírode a na jazdeckom parkúre v Jazdeckej škole Beri pod odborným dohľadom kvalifikovaného trénera. V okolí mesta sa nachádzajú aj ďalšie jazdecké školy ako Horský ranč, Kolibská cesta 266, Nová Baňa časť KOLIBA/ILEND, Western ranch Rudno, Jazdecký areál sv. Františka, Penzión sedlo, Veľké pole, ktorý je súčasťou agroturistickeho centra s možnosťou jazdenia na koníkoch Slovenský športový pony.
 - Športová strelba na strelnici v Rudne nad Hronom (KPSS, 2019, s.15).

Vhodné možnosti pre vodnú turistiku poskytuje rieka Hron, ktorú možno splavovať na strednej časti jej toku na všetkých druhoch plavidiel. Vodácky šport na rieke Hron:

- „odomykanie“ Hrona na jar a „zamykanie“ Hrona na jeseň vo vodáckej základni Brehy, rybolov na Hrone.

Pešia turistika, cykloturistika, náučné chodníky

Turistická rozhľadňa Háj je súčasťou náučného chodníka Zvonička. Nachádza sa na zástavke Háj, ten patrí medzi najkrajšie vyhliadkové lokality v okolí Novej Bane. Rozhľadňa, ktorá má tri vyhliadkové poschodia, to najvyššie s vystúpenou podlahou do všetkých strán, ponúkne návštevníkovi pohľad na panorámu Novobanskej kotliny a umožní náhľad zo západnej časti na hrebeň Pohronskeho Inovca s výraznými vrcholmi Viničný vrch a Sedlová skala a taktiež veľkú časť Podunajskej nížiny. Je kombináciou prírodných materiálov – z 2/5 výšky je tvorená kameňom a z 3/5 výšky drevom. Práve tento kameň, ryolit z novobanskej oblasti, je pripomienkou bohatej kamenárskej tradície, typickej pre novobanskú oblasť.

Štôlna Trojkráľová (GPS: 48.433273, 18.638890) Slávnostné otvorenie obnovenej banskej štôlne Trojkráľová sa uskutočnilo 26. septembra 2008. Trojkráľová štôlna patrila z hľadiska historickej ťažby zlata v Novej Bani nepochybne medzi najbohatšie. Už v minulosti sa sporadicky objavovali snahy o záchranu a zachovanie tejto pamiatky a návrhy na opravu vstupu do štôlne a jeho zabezpečenie pred zrútením. V tejto súvislosti spomenieme aspoň pokus významného regionálneho historika a autora monografie Dejiny Novej Bane PhDr. Alexandra Zrebeného, ktorý v roku 1980 podal návrh na zapísanie štôlne Traja Králi do ústredného zoznamu pamiatok, čo sa však nepodarilo zrealizovať. Dnes môžeme skonštatovať, že i keď malý krôčik, hoci významom o to väčší na tejto zložitej ceste bol urobený.

Hronská dedičná štôlna (Graner-Neufang) slúžila viacerým generáciám baníkov najmä na odvodňovanie baní v severnom novobanskom rudnom revíri v oblasti Vrškov a Najfangu. Slúžila tiež ako významný dobývací obzor na úrovni Hrona (asi 200 m n. m.). Ústie štôlne sa nachádza v údolí Hrona, v oplatenom areáli podniku Knauf Insulation (GPS: 48.410375, 18.641867). Jej portál bol v roku 2002 zrekonštruovaný.

- Široké možnosti cykloturistiky na miestnych komunikáciách a cestách III. triedy v rôznych stupňoch náročnosti trás od rovinných až po veľmi náročné kopcovité trasy. Od roku 2013 OZ BIKE TEAM Nová Baňa pracuje na vybudovaní nových cyklotrás.

V meste sa nachádzajú 2 atraktívne náučné chodníky - NCH Zbojnícke studničky a Banický NCH.

Náučný chodník Zbojnícke studničky spája jednotlivé studničky a vodné diela, ako aj územie mokrade, kde obnovuje a oživuje ekologicky hodnotné plochy. Trasa vedie od vodnej nádrže Tajch cez Šarvíc až do Kohútova. Prostredníctvom deviatich tematicky zameraných zastávok poskytuje návštevníkom



informácie o studničkách, kolobehu vody v prírode a význame lesa pre krajinu a človeka. Účelom a prínosom je zvýšenie environmentálneho povedomia a lepšie pochopenie vzájomného vzťahu človeka a prírody. Pridanou hodnotou je skutočnosť, že prepojenie NCH Zvonička a NCH Zbojníckej studničky poskytuje zaujímavé výhľady na okolitú prírodu, kde sa zachovali aj historické banské pamiatky. Náučný chodník je obojsmerný, celoročne prístupný a nenáročný. Na danej trase si prídu na svoje tak peší turisti bažiaci po zaujímavých prírodných miestach, ako aj seniori a rodiny s deťmi, ktoré si vyjdú na prechádzku, a v neposlednom rade trasa osloví i tých, ktorí chcú ochutnať osviežujúcu horskú vodu. Náučný chodník meria približne 10 km, s najnižším bodom vo výške 290 m n.m. a s najvyšším bodom vo výške 478 m n.m. Jeho absolvovanie trvá približne 2,5 hodiny (<http://studnicky.novabana.sk/>, 1.12.2020).

Trasa Banského náučného chodníka vedie popri najvýznamnejších bansko-technických a historických pamiatkach súvisiacich s ťažbou drahokovových rúd v Novej Bani. Chodník je rozdelený na dva historicko-tematické okruhy. Trasa A (čierna) s dĺžkou 4,3 km a prevýšením 210 m vedie po stopách povrchovej aj podzemnej banskej činnosti v stredoveku, prechádza náročnejším lesným terénom v oblasti Mýtneho vrchu a Gupne v južnej časti ložiska. Trasa B (zelená) je o niečo menej náročná a vedie prevažne v intraviláne mesta v časti Víšky. Má dĺžku 5,6 km a prevýšenie 130 m. Prezentuje hlavne baníctvo 16. až 19. storočia vrátane objektov úpravy rúd a banského vodohospodárskeho systému (<http://stolne.novabana.sk/sk/>, 1.2.2020).

Rozhľadňa Háj nachádzajúca sa na zastávke Háj je súčasťou NCH Zvonička. Vrch Háj patrí medzi najkrajšie vyhlídkové lokality v okolí Novej Bane. Rozhľadňa má tri vyhlídkové poschodia. Najvyššie poschodie nachádzajúce sa vo výške 12 m, návštevníkom ponúka pohľad na panorámu Novobanskej kotliny, zo západnej strany umožní náhľad na hrebeň Pohronského Inovca s výraznými vrcholmi Viničný vrch a Sedlová skala a tiež veľkú časť Podunajskej nížiny. Stavba je kombináciou prírodných materiálov – z 1/3 výšky je tvorená kameňom (ryolitom z novobanskej oblasti) a z 2/3 výšky drevom. Na prednej strane od vchodu na rozhľadňu sú v kamennej časti osadené mlynské kolesá z ryolitu, ktoré sa v tejto oblasti vyrábali. Celková výška rozhľadne je 18 m, s dvojkrížom na vrchole jej výška dosahuje až 21 m. Na vyhlídkovej plošine je umiestnený vyhlídkový ďalekohľad s 35-násobným priblížením (<https://regiongron.sk/rozhladna-haj-nova-bana/>, 1.12.2020).

Mestské lesy spol. s r.o. v Novej Bani vybuďovali unikátny Záhradný les, ktorý má ambíciu pritiahnúť do regiónu viac návštevníkov a súčasne poskytnúť domácim atraktívnu možnosť trávenia voľného času. Tento projekt sa realizoval na úseku od pútnického miesta Kohútovo smerom k Zvoničke na rovnomennom náučnom chodníku. Realizácia projektu prebieha od leta 2019 podľa projektu, ktorý vypracovali odborníci z Arboréta v Tesárskych Mlyňanoch. V súčasnosti sa ukončuje výsadba niektorých drevín. Záhradný les je vysadený cudzokrajnými listnatými, ale aj ihličnatými drevinami a tiež krami. Budú osadené 2 nové informačné tabule a popri drevinách budú umiestnené malé informačné tabuľky s názvami a popismi stromov a krov. Lesy tiež plánujú doplniť chodník o oddychové miesta a mostík (1.12.2020, <https://regiongron.sk/zahradny-les-nova-bana/>).

Trendy v cestovnom ruchu

Európska komisia cestovného ruchu (ETC) v roku 2004 označila za hlavné faktory ovplyvňujúce rozvoj CR demografiu, zdravie, uvedomelosť a vzdelávanie, voľný čas, cestovné skúsenosti, životný štýl, informačné technológie, dopravu, trvalo udržateľný rozvoj a bezpečnosť. Počet starších ľudí v Európe neustále rastie. Mnoho seniorov odchádza do predčasného dôchodku, má vyššie disponibilné príjmy, teší sa lepšiemu zdraviu. To má za následok rýchlejšiu rast dopytu tejto kategórie ľudí po cestovnom ruchu. Zdravotné povedomie návštevníkov je čoraz väčšie a ovplyvňuje najmä voľbu cieľového miesta a životný režim počas dovolenky. Čoraz populárnejšou je dovolenka spojená so vzdelávaním. Pri plánovaní dovolenky má významnú rolu história, umenie a kultúrne podujatia. Súčasná spoločnosť kladie zvýšené nároky na ľudí a ich denný režim, čo sa prejavuje v raste nárokov na voľný čas a možnosti oddychu. Rastie aj pragmatickosť návštevníkov v CR, ich sebaistota, požiadavky a znalosť vlastných práv, čo súvisí s predchádzajúcimi skúsenosťami. Rastie podiel kritických názorov na kvalitu a dôraz sa kladie na pomer kvality a ceny. Rastie význam internetu, ktorý umožňuje nielen vizuálnu prezentáciu, ale aj priamy nákup produktov cestovného ruchu. V dopravných službách sa do popredia dostáva záujem o cestovanie železnicou, a najmä vysokorýchlostnými vlakmi. Rastie aj sieť nízkotarifných leteckých spoločností, zatiaľ čo cestné siete sa stávajú preťažené a klesá podiel klasického cestovania. Medzi populáciou naďalej rastie environmentálne povedomie, čo ovplyvňuje



rast záujmu o cieľové miesta rozvíjajúce na základe trvalej udržateľnosti. Aktuálne trendy v cestovnom ruchu – rast záujmu o kvalitu, luxus, pohodlie a bezpečie, – záujem o relax, uvoľnenie, aktívnu dovolenku, pobyty wellness a pobyty v kúpeľoch, – dopyt po produktoch pre jednu osobu, – rast záujmu o krátkodobé pobyty v zahraničí, – individuálne organizovaná dovolenka zameraná na kultúru, umenie a históriu (rast záujmu o strednú a východnú Európu), – potreba ponuky cenovo dostupných produktov, – spokojnosť zákazníkov sa prejavuje v ich opätovnom návrate, – rast záujmu o osobnejší prístup v poskytovaní služieb (malé rodinné podniky), – úzka špecializácia poskytovateľov služieb na produkt pre vybranú cieľovú skupinu, – trend „späť k začiatkom“, ktorý súvisí s preferenciami tráviť jednoduchšiu dovolenku (ubytovanie v hoteli nahradiť ubytovaním v bungalove, resp. stane), – nezáujem o sprostredkovanú organizáciu dovolenky oproti zvýšenému záujmu o priame rezervovanie a nákup služieb prostredníctvom internetu (12.6.2012, <http://www.tophotelierstvo.sk/domaci-cestovny-ruch/turizmus/hotelierstvo-v-e-a-na-slovensku/>).

2.18. REKAPITULÁCIA ROZPOČTU MESTA ZA ROKY 2015 – 2019

Hospodárenie mesta celkom	2015	2016	2017	2018	2019
Bežné príjmy	3 963 130	4 496 743	4 590 107	5 030 006	5 387 851
Bežné výdavky	3 511 036	3 718 653	4 067 657	4 508 465	5 041 545
Prebytok/schodok	452 094	778 090	522 450	521 541	346 306
Kapitálové príjmy	348 914	722 684	257 598	96 400	122 885
Kapitálové výdavky	1 279 933	175 874	267 922	367 008	814 531
Prebytok/schodok	-931 019	846 810	-10 324	-270 608	-691 646
Prebytok/schodok bež. a kap. rozp.	-478 925	1 324 900	512 126	250 933	-345 340
Príjmy finančných operácií	943 158	104 042	289 551	435 115	807 441
Výdavky finančných operácií	175 244	830 989	144 721	143 897	110 702
Rozdiel finančných operácií	767 914	-726 947	144 830	291 218	696 739
Rozdiel celkového rozpočtu	288 989	597 953	656 956	542 151	351 399

Zdroj: MsÚ Nová Baňa, 2020

2.19. SAMOSPRÁVA

Vzťah samospráva – občan si vyžaduje vypracovať projekt klientského prístupu riešiaci ako, vzťah zamestnancov úradu, tak aj poslancov ku občanom a návštevníkom mesta.

Manažment a správa mesta

Súčasná zariadenia verejnej správy a administratívy reprezentuje mestský úrad. Mestský úrad je výkonným orgánom mestského zastupiteľstva a primátora mesta Nová Baňa. Mestský úrad zabezpečuje organizačné a administratívne veci mestského zastupiteľstva a primátora mesta ako aj orgánov zriadených mestským zastupiteľstvom. Mestské zastupiteľstvo vo Nová Baňa je zložené z 13 poslancov. Predstaviteľom a najvyšším výkonným orgánom mesta Nová Baňa je primátor. Je štatutárnym orgánom mesta v majetkovoprávných i v pracovnoprávných vzťahoch. Pod právomoc primátora spadá činnosť zástupcu primátora a mestského úradu.

Matričný úrad

Matričný úrad prijíma ústne a písomné žiadosti občanov svojho obvodu, ale spracúva, zapisuje a vydáva doklady o všetkých matričných udalostiach, ktoré sa udejú v tomto obvode bez ohľadu na trvalý pobyt osoby, ktorej sa daná matričná udalosť týka.

Stavebný úrad

Oddelenie zabezpečuje plnenie úlohy na úseku rozvoja mesta, územného plánovania, stavebníctva a životného prostredia.

Nasledujúca tabuľka prezentuje príslušnosť obyvateľov k jednotlivým úradom špecializovanej štátnej správy.

Príslušnosť k obyvateľov k úradom ŠŠS	
Sídlo matričného úradu	Nová Baňa
Sídlo pracoviska daňového úradu	Žarnovica
Sídlo pracoviska Obvodného oddelenia policajného zboru	Nová Baňa
Sídlo Okresného súdu	Žarnovica
Sídlo Okresného riaditeľstva Hasičského a záchranného zboru	Žarnovica



Sídlo pracoviska okresného úradu
Sídlo Územnej vojenskej správy
Sídlo územného Úradu práce, sociálnych vecí a rodiny
Sídlo Okresného úradu životného prostredia
ŠÚ SR

Žarnovica
Banská Bystrica
Žarnovica
Žarnovica

Bezpečnosť

V meste sa nachádza obvodné oddelenie PZ. Obvodné oddelenie PZ, Nová Baňa patriace pod Okresné riaditeľstvo PZ v Žiari nad Hronom - ochrana verejného poriadku, boj proti trestnej činnosti, odhaľovanie a objasňovanie priestupkov a trestných činov. V pôsobnosti OO PZ Nová Baňa Ul. Cintorínska 33, 968 01 Nová Baňa sú nasledovné samosprávy: mesto Nová Baňa, obec Tekovská Breznica, Brehy, Orovnica, Rudno nad Hronom, Hronský Beňadik, Psiare, Veľká Lehota, Malá Lehota.

Mestská polícia Nová Baňa bola založená dňa 10.12.1990 uznesením Mestského zastupiteľstva Nová Baňa č. 2/1990. Mestská polícia je poriadkový útvar pôsobiaci pri zabezpečovaní obecných vecí verejného poriadku, ochrany životného prostredia v obci a plnení úloh vyplývajúcich zo všeobecne záväzných nariadení mesta, z uznesení mestského zastupiteľstva a z rozhodnutí primátora mesta (<https://www.novabana.sk/samosprava/mestska-policia>, 12.9.2020).

Civilná ochrana je systém úloh a opatrení smerujúcich na ochranu života, zdravia a majetku vo vzťahu k novej mimoriadnej udalosti. Pozostáva z analýz možného ohrozenia a prijímania opatrení na znížovanie rizík ohrozenia ako aj postupov pri odstraňovaní následkov mimoriadnych udalostí. Za plnenie úloh civilnej ochrany podľa zákona NR SR číslo 42/1994 Z. z. o civilnej ochrane obyvateľstva v znení neskorších predpisov zodpovedá vláda, ministerstvá, ostatné ústredné orgány štátnej správy, iné ústredné štátne orgány, krajské úrady a obvodné úrady, samosprávne kraje, obce, právnické osoby a fyzické osoby. Možné riziká ohrozenia pre mesto Nová Baňa sú odvodené z Analýzy územia okresu Žarnovica z hľadiska možných mimoriadnych udalostí evidovanej Obvodným úradom Žiar nad Hronom.

- Ohrozenie vyplývajúce z umiestnenia jadrového zariadenia Mochovce,
- hrozby z havárie dopravného prostriedku prepravujúceho nebezpečné látky po rýchlostnej komunikácii R1 a železnicou,
- ohrozenia prírodného charakteru /lesné požiare, veterné smršte, zosuvy pôdy, z búrkovej činnosti, povodne,
- epidémie,
- ako osobitná časť možné ciele terorizmu predstavujú miesta aktuálnej koncentrácie občanov (nákupné strediská, štadión, školské zariadenia, kultúrne strediská) a stavby ako hrádza vodnej nádrže Tajch, diaľkový rozvod plynovodu, zdroje pitnej vody, čerpace stanice a pod. (<https://www.novabana.sk/samosprava/civilna-ochrana>, 10.9.2020).

2.20. IDENTIFIKÁCIA HLAVNÝCH VONKAJŠÍCH FAKTOROV ROZVOJA ÚZEMIA A ANALÝZA VPLYVU VONKAJŠIEHO PROSTREDIA NA VÝVOJ SITUÁCIE V ÚZEMÍ

Mesto Nová Baňa je súčasťou Vyššieho územného celku Banská Bystrica. Táto časť identifikuje hlavné faktory vonkajšieho prostredia, ktoré priamo alebo nepriamo ovplyvňujú vývoj samotnej obce. Banskobystrický kraj je ostatný vidiecky, pomaly rastúci, viac stagnujúci, s dlhodobou nadpriemernou mierou nezamestnanosti, nízkym stupňom pripravenosti na inovácie, priemerne atraktívny a nízko konkurencieschopný región SR mimo centra rozvojových aktivít EU a s možnosťou cezhraničnej spolupráce s Maďarskou republikou. Podľa stupňa urbanizácie sa radí do skupiny ostatný vidiecky región (53,5 % mestského obyvateľstva). Aj v tomto kraji sa výrazne prejavuje proces starnutia obyvateľstva a podiel detskej zložky mierne klesá, pomaly narastá podiel obyvateľstva v poproduktívnom veku. Najviac zamestnaných v kraji je v priemysle (okolo 31 %) a vo verejnej správe a v školstve (spolu takmer 27 %). Nezamestnanosť v tomto kraji je vysoko nad priemerom SR i EÚ 27. V prípade BBK bude nevyhnutné vytvárať pracovné príležitosti najmä pre ekonomicky aktívne obyvateľstvo, ktoré dochádza za prácou do iných regiónov (približne 10 000). Prioritou je riešenie dlhodobej nezamestnanosti a zamestnanosti rómskej populácie. Pre udržateľnosť investícií a maximalizáciu prínosu investície pre regionálnu ekonomiku je rozhodujúcim faktorom existencia vhodných ekonomických štruktúr schopných naplniť požiadavky investorov v oblasti dodávok pre produkciu. V investičnej (prípravnej) aj operačnej (výrobnej) fáze realizácie investícií z hľadiska počtu dominuje zapojenie domácich dodávateľov. Prevažne ide o podniky lokalizované mimo daného okresu. Z hľadiska objemu dodávok v investičnej fáze síce podniky väčšinu svojich dodávok získavajú od



dodávateľov zo Slovenska, ale vo fáze výroby už väčšina dodávok prichádza zo zahraničia. Napriek významnému podielu investícií do vedomostne menej náročných odvetví a z časti obmedzenému vplyvu multiplikačných efektov, regionálna ekonomika môže reálne profitovať z transferu technológií, zvýšenej zamestnanosti a rozvoja kvalifikácie pracovnej sily. Priemysel je v regióne rozložený nerovnomerne. Dosahuje vysokú koncentráciu na severe kraja, kde sídlia najproduktívnejšie odvetvia ekonomiky - hutnícky, strojársky, automobilový, drevársky, farmaceutický a polygrafický priemysel. V južnej časti majú základňu potravinársky priemysel a ostatné odvetvia komplementárne k poľnohospodárstvu. Celkom možno očakávať, že BBK má šancu si len vďaka novým PZI udržať pozíciu pomerne hospodársky a sociálne stabilného regiónu. Bude sa však len veľmi pomaly približovať k úrovni priemeru EÚ 27. V priemyselnej výrobe bude naďalej dominovať doterajší priemysel, významnejšie postavenie by mohol získať turizmus. BBK má silný inovačný potenciál len v dvoch mestách – Banská Bystrica a Zvolen. Pomaly sa zvyšuje výkonnosť v oblasti turizmu. Vidiecke oblasti sú na ceste k transformácii, pomáhajú im nástroje na vyrovnávanie regionálnych rozdielov – predovšetkým diverzifikácia hospodárskej činnosti. Identita/špecifickosť sídiel a subregiónov je zachovaná a dobre využívaná v prospech kvalitných miestnych produktov napr. lazy. Prírodné zdroje BBK sú bohaté a rôznorodé. Veľký význam majú lesy, zdroje minerálnych a termálnych vôd využívaných najmä v kúpeľníctve a potravinárstve. Kraj disponuje veľkým podielom chránených území.

Charakteristika špecifických stránok regiónu

V porovnaní s regiónmi vyspelých krajín EÚ a regiónmi SR možno konštatovať, že BBK využíva iba čiastočne svoj rozvojový potenciál. Najvýraznejšie rezervy sa nachádzajú v nedostatočnej úrovni využívania inovačného potenciálu najmä v pôdohospodárstve, nízkom príleve PZI a podpore domácich investorov a využívaní vysokovzdelanej pracovnej sily, vytváraním pracovných miest v sektore služieb. Dôsledkom toho je jeho slabá konkurencieschopnosť poľnohospodárstva a celkové ohrozenie konkurencieschopnosti regiónu založenej hlavne na energeticky náročnej výrobe. V porovnaní so svetovými trendmi a s vývojom v okolitých krajinách je úroveň informatizácie BBK nízka a pre budúci rozvoj nedostatočná.

Konkurenčná výhoda

Konkurenčná výhoda BBK je tvorená najmä jeho prírodným a kultúrohistorickým bohatstvom, atraktívnou vidieckou krajinou vrátane potenciálu pre rozvoj poľnohospodárstva a lesného hospodárstva, obnoviteľných zdrojov energie a agroturistiky.

Strategické ciele:

1. doprava a zvyšovanie dostupnosti a atraktivity územia (integrovaná doprava),
2. rozvoj ľudských zdrojov a zvyšovanie kvality života obyvateľov prostredníctvom informatizácie verejnej správy a podporou projektov v oblasti e-služieb,
3. poľnohospodárstvo, lesníctvo a rozvoj vidieka,
4. inovácie a rast konkurencieschopnosti priemyslu v rozhodujúcich sektoroch a pri využívaní obnoviteľných zdrojov energie.

Očakávané dopady:

- zvýšenie využitia domácich regionálnych zdrojov,
- zvýšenie zamestnanosti najmä vo vidieckych oblastiach a v oblasti nových technológií,
- zvýšenie dostupnosti a atraktivity regiónu nielen z pohľadu domácich a zahraničných investorov, MSP, ale aj miestneho obyvateľstva a zvýšenie podielu ekologickej (integrovanej) dopravy,
- zvýšenie výkonnosti najmä v oblasti turizmu, poľnohospodárstva a lesného hospodárstva, drevospracujúceho priemyslu.



2.21. EX-POST HODNOTENIE PREDCHÁDZAJÚCEHO PHSR

Uvedená časť prezentuje orientačné plnenie cieľov predchádzajúceho PHSR.

Aktívne projekty v roku 2020

1. Wifi pre Teba

v posudzovaní	schválený	neschválený	suma
X			14 250 €

2. Rozšírenie mestského kamerového systému mesta Nová Baňa

V posudzovaní	schválený	neschválený	suma
	X		9 000 €

3. Dokončenie modernizácie hasičskej zbrojnice pre Dobrovoľný hasičský zbor mesta Nová Baňa

V posudzovaní	schválený	neschválený	suma
	X		11 264 €

4. Vypracovanie lokálnej nízkouhlíkovej stratégie v meste Nová Baňa

V posudzovaní	schválený	neschválený	suma
	X		14 725 €

5. Modernizácia futbalovej infraštruktúry pre Mestský futbalový klub Nová Baňa

V posudzovaní	schválený	neschválený	suma
	X		10 000 €

6. Žiadosť o dotáciu z Ministerstva financií na opravu kultúrneho centra- výzva bola zrušená

V posudzovaní	schválený	neschválený	suma
	X		10 000 €

7. Integrácia primárnej zdravotnej starostlivosti formou budovania centier integrovanej zdravotnej starostlivosti

V posudzovaní	schválený	neschválený	suma
X			782 352 €

8. Rekonštrukcia vodnej nádrže Tajch (Ministerstvo investícií, regionálneho rozvoja a informatizácie Slovenskej republiky)

V posudzovaní	schválený	neschválený	suma
X			522 000 €

9. Vybavenie učební v ZŠ Jána Zemana

V posudzovaní	schválený	neschválený	suma
	X		104 431 €

10. Zastávky s city lightom

V posudzovaní	schválený	neschválený	suma
X			8 700 €

11. Vybavenie školskej jedálne v základných a stredných školách- varný kotol 2 ks

V posudzovaní	schválený	neschválený	suma
X			5 000 €

12. Návratná finančná výpomoc (Ministerstvo financií)

V posudzovaní	schválený	neschválený	suma
	X		167 000 €

Ukončené projekty

Názov projektu	Schválený/ Neschválený/ Zásobník	Suma €
Podpora rozvoja športu 2019 (doskočisko v ZŠ, športová výbava pre MFK)	neschválený	26 000 €
Akvizícia knižničného fondu Nová Baňa	schválený	2 500 €
Doplnenie interiérového vybavenia Mestskej knižnice Nová Baňa	schválený	4 000 €
Podpora opatrovateľskej služby v meste Nová Baňa	zásobník	47 880 €
Podujatia tradičnej kultúry umeleckých zoskupení v Novej Bani	neschválený	17 100 €
Zateplenie Domu služieb Nová Baňa	zásobník	198 047 €



Vybavenie školskej knižnice v Základnej škole Jána Zemana Nová Baňa – interný grant	schválený	1 000 €
Novobanský jarmok 2019 – interný grant	neschválený	900 €
Spoznaj svoj kraj	schválený	2 030 €
Remeselný tábor	schválený	1 400 €
Športový tábor	schválený	1 400 €
Rozprávkový tábor	schválený	1 680 €
Tábor Výletovanie	schválený	1 610 €
Osvetlenie priechodov pre chodcov v meste Nová Baňa	neschválený	13 410 €
Zachovanie identity, rozvoj kultúry a nehmotného kultúrneho dedičstva v Novej Bani (klimatizácia kino Vatra, prenosné rozkladacie pódium)	neschválený	32 400 €
Modernizácia zastávok prímestskej autobusovej dopravy v Novej Bani	neschválený	6 000 €
Týždeň športu pre všetkých - 17. ročník	schválený	1 200 €
Banský náučný chodník - 2 etapa "Po stopách baníckej slávy v Novej Bani"	neschválený	10 000 €
Kompostéry pre mesto Nová Baňa	schválený	81 778 €
GRON OO CR cez KACR (Záhradný les + projektová dokumentácia Zvonička)	schválený	16 000 €
SPOLU SCHVÁLENÉ		133 598 €

Zdroj: www.novabana.sk/informacie/eurofondy

3 SWOT ANALÝZY

Nasledujúca SWOT analýzy sa zameriavajú na silné, slabé stránky, príležitosti a riziká prioritných rozvojových oblastí. Na ich základe budú formulované hlavné rozvojové ciele.

Analýza SWOT

Sledovať a vyhodnocovať vývojové trendy v regióne v neustále sa meniacom vonkajšom prostredí, identifikovať trend sociálno-ekonomického rozvoja, alebo smer vývoja ako príležitosť alebo hrozbu, je v súčasnosti pre mesto Nová Baňa nevyhnutnosť. To, čo sa na prvý pohľad zdá ako príležitosť, ňou vo vzťahu k zdrojom mesta, kultúre, ľudským zdrojom, životnému prostrediu a hospodárstvu, uplatňovanej stratégii vôbec nemusí byť.

Nástrojom pre celkovú analýzu vonkajších a vnútorných činiteľov je SWOT analýza. Predstavuje kombináciu dvoch analýz, S - W a O - T. Účelom SWOT analýzy je posúdenie vnútorných predpokladov podniku k uskutočneniu určitého rozvojového zámeru a podrobenie rozboru i vonkajších príležitostí a obmedzení určované potrebami obyvateľov a subjektov v rámci mesta. Na jej základe môže mesto prikrčiť k formulácii špecifických cieľov.

Schéma SWOT analýzy:

	S - silné stránky	W - slabé stránky
	1. 2. ... 10.	1. 2. ... 10.
O - príležitosti	1. 2. Stratégia SO ... 10.	1. 2. Stratégia WO ... 10.
T - hrozby	1. 2. Stratégia ST ... 10.	1. 2. Stratégia WT ... 10.

SO – využiť silné stránky na získanie konkurenčnej výhody

WO – prekonať slabiny využitím príležitostí

SW – využiť silné stránky na čelenie hrozbám

WT – minimalizovať náklady a čeliť hrozbám



Analýza príležitostí a rizík - O-T

O – T analýza umožňuje rozlíšiť atraktívne príležitosti v meste, ktorá skrýva potenciál územia a ktoré môžu mestu priniesť výhody pri dosahovaní vyváženého rastu. Súčasne tiež nabáda k zamysleniu nad problémami, s ktorými bude mesto riešiť v rámci Integrovannej stratégie. Znamená to teda, že mesto musí sledovať významné sily makroprostredia (demografické, ekonomické, technologické, politické, legislatívne, sociálne a kultúrne) a tiež tých účastníkov mikroprostredia, ktorí ovplyvňujú jej schopnosť dosiahnuť v regióne prospech (neziskové organizácie, orgány miestnych samospráv, podnikateľské subjekty, miestni aktéri a verejnosť). Príležitosti sú posudzované z hľadiska ich atraktívnosti a pravdepodobnosti úspechu. Pravdepodobnosť, že mesto dosiahne úspech pri ekonomickom raste, nezávisí len od jej konkurenčnej sily, oproti konkurenčným regiónom, ale aj od toho či je táto sila v porovnaní s konkurenciou väčšia. V rámci analýzy SWOT sa mesto koncentruje na identifikáciu potenciálnych príležitostí – existencia stabilného hospodárskeho prostredia, kvalitné životné prostredie, prírodný potenciál, historicko-kultúrne hodnoty, rozvinutá sieť inštitúcií verejných služieb, objekty cestovného ruchu.. Kvadrant 1 pozostáva z príležitosti ponúkajúcich najvyšší úžitok pre mesto, preto by sa mal manažment mesta sústrediť na tieto aktivity. Naopak, príležitosti v kvadrante 4 sú buď príliš malé, alebo ich mesto nebude vedieť dostatočne využiť. Príležitosti v kvadrante 2 a 3 sú zaujímavé len v prípade, že existuje možnosť zvýšenia ich atraktívnosti alebo pravdepodobnosti úspechu.

		Matica príležitostí				Matica rizík	
		Pravdepodobnosť úspechu				Pravdepodobnosť nastatia	
		vysoká	nízka			vysoká	nízka
Atraktívnosť	vysoká	1	2	Vážnosť	vysoká	1	2
	nízka	3	4		nízka	3	4

Riziká sú klasifikované z hľadiska ich vážnosti a pravdepodobnosti výskytu. Pri analýze okolia z hľadiska možných hrozieb je potrebné zamerať sa na potenciálne hrozby. Riziká z 1. kvadrantu môžu mesto vážne zraniť, preto treba pripraviť plán strategických aktivít, keďže pravdepodobnosť ohrozenia je vysoká. Riziká v 2. a 3. kvadrante treba podrobiť dôkladnému skúmaniu v prípade, ak sa stávajú kritickými, netreba však zostavenie plánu eventúálnych alternatív. Riziká v 4. kvadrante sú malé a väčšinou ich možno ignorovať. Spojením hlavných príležitostí a rizík, ktoré ovplyvňujú rozvoj mesta, sa stratégovia snažia zistiť mieru celkovej atraktívnosti trhu. Existujú štyri možnosti:

- *Ideálny rozvoj*, ktorý sa vyznačuje mnohými príležitosťami, ale iba niekoľkými (ak vôbec nejakými) rizikami.
- *Špekulatívny rozvoj*, vyznačujúce sa vysokými príležitosťami i vysokými rizikami.
- *Zrelý rozvoj*, vyznačuje sa nízkymi príležitosťami i nízkymi rizikami.
- *Problémový rozvoj*, má nízke príležitosti, ale vysoké riziká.

Externé prostredie vytvára nielen príležitosti, ale prezentuje aj sériu rizík. Riziko je výzva, poukazuje na nevýhodný trend vývoja vo vonkajšom prostredí, ktorý v prípade pasívnej reakcie zo strany podniku ohrozí jeho trhovú pozíciu.

Analýza silných a slabých stránok – S-W analýza

Hodnotenie vplyvu vonkajších činiteľov, vykonávané so zámerom stanoviť ciele mesta, musí byť doplnené rozborom vnútorných činiteľov. Viaceré regióny dnes aj poznajú príležitosti, ktoré im potenciál ponúka, avšak chýba im schopnosť ich využiť. Na základe analýzy silných a slabých stránok vie mesto stanoviť, čo je z hľadiska súčasnej a očakávanej situácie rozumné konať. Za dôležité znaky konkurenčnej sily mesta sa považuje – kvalitné ľudské zdroje, rozvinuté podnikateľské prostredie, dobrý prírodný potenciál, výhodná poloha a dopravná dostupnosť, a iné.. Za dôležité znaky konkurenčnej slabosti sa považuje – strácanie pozície voči konkurenčným regiónom, nedostatok finančných zdrojov na rozvoj, klesajúca demografická krivka, vysoká nezamestnanosť, zlý technický stav základnej infraštruktúry ai. Pri hodnotení silných a slabých stránok je potrebné každý faktor odstupňovať podľa dôležitosti (rozhodujúca silná stránka, marginálna silná stránka, neutrály faktor, rozhodujúca slabá stránka, marginálna slabá stránka) a podľa intenzity jeho vplyvu - výkonu (vysoký, stredný, nízky). Výsledok spojenia stupňa výkonu a dôležitosti predstavuje štyri možné alternatívy:



Matica výkonu a dôležitosti
 Výkon

Dôležitosť	vysoká nízka	vysoký	nízky
		1 Sústrediť snahu	2 Udržať snahu
		3 Nízka priorita	4 Možné nadmerné investovanie

Kvadrant 1 pozostáva z oblastí, ktoré sú dôležité, ale v ktorých mesto momentálne vykazuje slabý výkon, preto sa musí sústrediť na posilnenie týchto oblastí. *Kvadrant 2* pozostáva z oblastí, v ktorých je síce mesto úspešné, ale do budúcnosti si musí túto úspešnosť udržať. *Kvadrant 3* tvoria oblasti, ktoré nie sú dôležité, zdokonalenia v tomto kvadrante majú nízku prioritu. V *kvadrante 4* nie sú dôležité oblasti, pričom rozvoj a snaha sú zbytočne silné. Na základe tejto analýzy je zrejmé, že silné stránky sa nemusia vždy pretransformovať do konkurenčnej výhody mesta. Dôvodov, prečo je to tak, je niekoľko, pričom najčastejšími obyvateľmi vnímaná nízka dôležitosť poskytovaných služieb a bodov rozvoja. Identifikácia silných miest mesta je možná len na základe porovnania s ich hlavnými konkurentmi v regióne. Ani sústredenie sa na prekonanie všetkých slabých stránok nemusí priniesť očakávaný efekt, pretože náklady potrebné na ich transformovanie do silnej stránky sa nemusia vrátiť. Pozornosť treba venovať príležitostiam, v ktorých má mesto najviac silných stránok, alebo oblastiam, v ktorých sa vzhľadom na veľkú príležitosť a potenciálnu návratnosť investícií ukazuje efektívne vytvorenie nových silných stránok. Príklady z praxe uvádzajú, že i málo rozvinutý región má popri slabých miestach aj silné miesta, ktoré pokiaľ dokáže správne identifikovať a využiť, vytvárajú predpoklady pre trvalý a vyrovnaný sociálno-ekonomický rozvoj. Nasledujúce grafy prezentujú pohľad obyvateľov a poslancov na silné a slabé stránky mesta Nová Baňa a kvalitu života v meste.

3.1 INFORMATIZÁCIA MESTA

Silné stránky	Slabé stránky
<ul style="list-style-type: none"> - dobrá vybavenosť a výkonnosť technologickej IK infraštruktúry na mestskom úrade, - relatívne vysoká penetrácia širokopásmového pripojenia, 	<ul style="list-style-type: none"> - nekvalitné pripojenie do siete internet, - slabý signál mobilných operátorov, - nedostatočne vybudovaná optická sieť, - nedostatok regionálneho digitálneho obsahu a nízke konkurenčné prostredie z dôvodu vysokej ceny za PC , nízkej výkonnosti e-služieb, - nedostatočná úroveň optimalizácie procesov a štandardizácie dokumentov vo verejnej správe, - nízky podiel e-služieb verejnej správy s vyššou pridanou hodnotou a nízka efektívnosť ostatných služieb verejnej správy, - nedostupný kvalitný digitálny obsah, - pomaly zavádzané základné služby eGovernmentu a nízka efektívnosť ostatných elektronizovaných verejných služieb, ktoré väčšinou iba kopírujú papierové služby,
Príležitosti	Ohrozenia
<ul style="list-style-type: none"> - možnosť získania finančných prostriedkov z fondov EÚ, - zvýšenie počítačovej gramotnosti, - zníženie cien využívania Internetu, - rozvoj ďalších telekomunikačných služieb v konkurenčnom prostredí, - vytváranie a sprístupňovanie verejného digitálneho obsahu, - zrušenie princípu miestnej kompetencie pri vydávaní dokumentov a poskytovaní služieb verejnou správou, - e-government je príležitosťou prelomovú modernizáciu interných administratívno-správnych procedúr, zlepšenie imidžu VS, ako aj zvýšenie podielu a záujmu verejnosti na správe vecí verejných, - vytváranie kvalitného a dostupného verejného digitálneho obsahu stimulujúceho dopyt po e-službách a širokopásmovom pripojení, - rastúca penetrácia širokopásmového pripojenia, 	<ul style="list-style-type: none"> - nevýhodné podmienky čerpania prostriedkov z EÚ fondov, - nevýhodné podmienky čerpania úverových zdrojov z komerčných bánk, - digital divide, zvyšovanie disparít medzi územiaми alebo sociálnymi skupinami vo využívaní IKT, - nízka digitálna gramotnosť a zručnosť používateľov IKT a nedostatočný dopyt po elektronických službách, - rozvoj digitálnej kriminality, narušanie súkromia, výchovy a ochrany osobných údajov



Schéma SWOT analýzy:

	S silné stránky	W slabé stránky
O príležitosti	Stratégia <i>SO</i> 2	8 3 7 9 Stratégia <i>WO</i>
T hrozby	Stratégia <i>ST</i>	5 Stratégia <i>WT</i>

V oblasti technickej infraštruktúry výrazne prevládajú slabé stránky nad silnými. Odporúča sa využiť stratégia WO a WT – kde musí mesto prekonať slabiny využitím príležitostí, hlavne možnosťou využitia čerpania nenávratných finančných prostriedkov národných ako aj nadnárodných.

3. 2. DOPRAVA A KOMUNIKÁCIE

Silné stránky	Slabé stránky
<ul style="list-style-type: none"> - katastrálnym územím Nová Baňa prechádzajúca medzinárodná železničná trať v smere na mesto Žarnovica, - dobrá dostupnosť krajského mesta po ceste R1, - čiastočne vybudované chodníky pre peších, - vybudovaná sieť miestnych komunikácií, - dostatočne vybudovaná sieť zastávok SAD, - existencia 2 čerpacích staníc, 	<ul style="list-style-type: none"> - zlý až životu nebezpečný stav takmer všetkých miestnych komunikácií a chodníkov, - zlé dopr. značenie na miestnych komunikáciách, - nevyhovujúci stav MK v lokalite Štále, - nevyhovujúci stav MK v časti Chotár, - zlý stav MK v smere na Kostivrch. - nevyhovujúci stav chodníkov pozdĺž Školskej ul.,, - nedobudovaný chodník v lokalite Dlhá Lúka, - nedobudovaný chodník v časti Starohutská, - nevybudované cyklotrasy, - nedostatok parkovacích miest v centrálnej zóne,
Príležitosti	Ohrozenia
<ul style="list-style-type: none"> - dostavba chodníkov pre peších, - dostavba parkovacích plôch v meste, - výstavba cyklotrasy v smer centrum - Tajch, - upraviť kategorizáciu siete MK, - odstrániť bodové a líniové zábrady v trasách MK dobudovaním výbočísk a obrátisk na zaslepených uliciach, - na uliciach s jednopruhovými vozovkami a bez možnosti rozšírenia zmeniť organizáciu dopravy zjednosmernením, - dobudovať bezprašné kryty súčasných štrkových vozoviek a vozoviek v havarijnom stave, - dobudovať bezbariérové priechody a prístupy na celom území mesta Nová Baňa, - hľadať územné možnosti pre vybudovanie priestraného centra pre peších, - možnosť získania finančných prostriedkov z fondov EÚ, 	<ul style="list-style-type: none"> - malá miera podpory miest a obcí zo strany štátu, - zhoršujúci sa stav mestských stavieb a komunikácií, - nevýhodné podmienky čerpania prostriedkov z EÚ fondov, - nevýhodné podmienky čerpania úverových zdrojov z komerčných bánk, - zvyšujúce sa náklady na údržbu a opravy cestnej infraštruktúry, - oneskorená výstavba a modernizácia cestnej siete, - zhoršenie dopravnej obsluhy, - spomalenie hospodárskeho rastu, - trvalý presun cestujúcich z verejnej osobnej dopravy na individuálnu dopravu,

Schéma SWOT analýzy:

	S silné stránky	W slabé stránky
O príležitosti	Stratégia <i>SO</i> 6	10 1 10 Stratégia <i>WO</i>
T hrozby	Stratégia <i>ST</i>	4 9 Stratégia <i>WT</i>

V oblasti technickej infraštruktúry výrazne prevládajú slabé stránky nad silnými. Odporúča sa využiť stratégia WO - kde musí mesto prekonať slabiny využitím príležitostí, hlavne možnosťou využitia čerpania nenávratných finančných prostriedkov národných ako aj nadnárodných.



3.3 TECHNICKÁ INFRAŠTRUKTÚRA

Silné stránky	Slabé stránky
<ul style="list-style-type: none"> - existencia plôch pre rozširovanie IBV (Záhrb, Hrádza, Pod Sekvojou, Kútovci, Šibeničný vrch, atď.), - dostatok plôch pre HBV, - vybudovaná rozvodná elektrická sieť, - rozvodná sieť plynu, - vybudovaná sieť trafostaníc, - vybudovaná sieť osvetlenia, - vybudované cintoríny v meste Nová Baňa, - vybudovaný dom smútku, - vybudovaný vodovodný systém s akumuláciou, 	<ul style="list-style-type: none"> - nevyhovujúci stav vodovodného potrubia, - časti mesta Nová Baňa bez vodovodnej infraštruktúry - Stará Huta - Bukovina, - nedostatočná akumulácia vzhľadom na rozvojové aktivity, - zastaralé teplovodné potrubie, - slabý tlak vody v koncových miestach, - zastaralá telefónna sieť, - nevyhovujúci stav elektrických rozvodov, - negatívny stav nehnuteľného majetku mesta, - veľké množstvo technicky nevyhovujúcich budov v meste, - nedostatočná kapacita transformátorových staníc, - potrebná rekonštrukcia transformátorových staníc., - nedostatok finančných prostriedkov na údržbu technickej infraštruktúry, - potrebná revitalizácia cintorínov, - zlý technický stav budovy domu smútku,
Príležitosti	Ohrozenia
<ul style="list-style-type: none"> - rekonštrukcia verejného osvetlenia (LED) a jeho rozšírenie na neosvetlené časti mesta, - kompletná rekonštrukcie elektrickej rozvodnej siete – uloženie do zeme, - zavedenie elektrických, vodovodných a kanalizačných prípojkov do nových častí IBV, - možnosť získania finančných prostriedkov z fondov EÚ, - využitie významnej geografickej polohy územia z hľadiska prechádzajúcich dopravných koridorov, - rozvoj ďalších telekomunikačných služieb v konkurenčnom prostredí, 	<ul style="list-style-type: none"> - malá miera podpory miest a obcí zo strany štátu, - zhoršujúci sa stav mestských stavieb a komunikácií, - nevýhodné podmienky čerpania prostriedkov z EÚ fondov, - nevýhodné podmienky čerpania úverových zdrojov z komerčných bánk,

Schéma SWOT analýzy:

	S silné stránky	W slabé stránky
O príležitosti	Stratégia SO 9	14 10 6 Stratégia WO
T hrozby	3 Stratégia ST	4 Stratégia WT

V oblasti technickej infraštruktúry výrazne prevládajú slabé stránky nad silnými. Odporúča sa využiť stratégia SO – kde musí mesto prekonať slabiny využitím príležitostí, hlavne možnosťou využitia čerpania nenávratných finančných prostriedkov národných ako aj nadnárodných.



3.4 ODPADOVÉ HOSPODÁRSTVO

Silné stránky	Slabé stránky
<ul style="list-style-type: none"> - kvalitná legislatíva pre nakladanie s KO a DSO, - spracovaný POH mesta Nová Baňa na roky 2016-2020, - zabezpečený odvoz TKO, - zavedený separovaný zber v meste, - fungujúci systém odvozu a likvidácie komunálneho odpadu, - splašková kanalizačná sieť s ČOV, - existencia priestorov pre výstavbu kompostoviska, - existencia priestorov pre zberný dvor pre separovaný zber, - priemyselné zóny napojené na vlastný kanalizačný systém, 	<ul style="list-style-type: none"> - úplne nedobudovaná kanalizačná sieť, - nedobudovaná kanalizačná sieť v okrajových častiach mesta, - absencia zberného dvora pre separovaný zber, - nevyriešená likvidácia organického odpadu, - nedostatočný potenciál využívania možnosti separovať odpad, - nedostatok odpadkových košov centrálnej zóny mesta,
Príležitosti	Ohrozenia
<ul style="list-style-type: none"> - vybudovanie a dovybavenie mestského kompostoviska, - dostavba splaškovej kanalizačnej siete, - vybudovanie kanalizácie na ul. Kamenárska, Dlhá lúka a ďalšie kratšie ulice v lokalite Vršky a ďalších oblastiach, - sfunkčnenie zberného dvora pre separovaný zber a obstaranie potrebných mechanizmov, - zabezpečiť efektívny separovaný zber v celom meste, - možnosti materiálového, resp. energetického využitia odpadov pri rešpektovaní duálnych vlastností odpadov, - dôsledné plnenie kvalitatívne stanovených cieľov v oblasti odpadového hospodárstva, - odstránenie zdrojov znečistenia povrchových a podzemných vôd, - zvýšiť právne vedomie obyvateľstva vo sfére životného prostredia, - rozvoj ekologického lesohospodárstva, poľnohospodárstva a ekologizácia priemyselnej výroby, - možnosti získania finančných prostriedkov z fondov EÚ, - dodržiavanie noriem EÚ v oblasti produkcie znečisťujúcich látok v priemysle, 	<ul style="list-style-type: none"> - zhoršenie zdravotného stavu obyvateľstva, - znečistenie ovzdušia malými zdrojmi znečistenia v meste - pálenie plastového odpadu, - dopady na zdravotný stav obyvateľov, - nárast množstva vyvázaných odpadov, - nízka disciplína pri nakladaní s odpadmi, - neriešenie problému existencie „čiernych“ skládok,

Schéma SWOT analýzy:

	S silné stránky	W slabé stránky
O príležitosti	Stratégia SO 9	Stratégia WO 6 0 3 12
T hrozby	Stratégia ST	Stratégia WT 6

V prípade životného prostredia prevládajú slabé stránky nad silnými. Je to dôsledok nedobudovaného systému na likvidáciu a čistenie odpadových vôd. Odporúča sa využitie stratégie WT a WO – čeliť hrozbám využitím silných stránok a príležitostí.



3.5 ŽIVOTNÉ PROSTREDIE

Silné stránky	Slabé stránky
<ul style="list-style-type: none"> - kvalitná legislatíva pre nakladanie s KO a DSO, - zabezpečený odvoz TKO, - relatívne stabilný, až znižujúci sa objem produkovaného odpadu, - možnosti výstavby oddychových zón v lokalite Zvonička, Tajch, Kohútovo, Kalvária, Gupňa, atď., - vybudovaná splašková kanalizačná sieť s ČOV, - existencia priestoru pre zberný dvor, - územím prechádza i nadregionálny biokoridor Novobanský potok, Hron, Tajch, Starohutský potok, - existencia vodných plôch, - do katastrálneho územia mesta zasahuje lokalita NATURA 2000 – Stradný tok Hrona, - ekologicky významná lokalita - Prírodná rezervácia BUJAKOV VRCH, - ekologicky významná lokalita - Národná prírodná pamiatka STAROHUTIANSKY VODOPÁD, 	<ul style="list-style-type: none"> - znečistené koryto potokov, - nedobudovaná kanalizačná sieť v okrajových častiach mesta, - neexistencia zberného dvora, - nevyriešená likvidácia organického odpadu, - nedostatočný potenciál využívania možnosti separovať odpad, - nedostatok zelene na námestí, - existencia environmentálnych záťaží po ťažbe, - existencia plôch bývalých ťažobných priestorov, - absencia monitorovacieho systému na kvalitu ovzdušia, - nedostatok oddychových zón,
Príležitosti	Ohrozenia
<ul style="list-style-type: none"> - odstránenie zdrojov znečistenia povrchových a podzemných vôd ohrozujúcich zdroje vody, - zvýšiť právne vedomie obyvateľstva vo sfére životného prostredia, - rozvoj ekologického poľnohospodárstva a ekologizácia priemyselnej výroby, - možnosti získania finančných prostriedkov z fondov EÚ, - dodržiavanie noriem EÚ v oblasti produkcie znečisťujúcich látok v priemysle, 	<ul style="list-style-type: none"> - zhoršujúci sa stav životného prostredia v dôsledku nadmernej hospodárskej činnosti v ostatných častiach kraja, - ohrozená kvalita podzemných a povrchových vôd, - zhoršenie zdravotného stavu obyvateľstva, - znečistenie ovzdušia veľkými zdrojmi znečistenia, - dopady na zdravotný stav obyvateľov, - zníženie biodiverzity, - hrozba zníženia kvality životného prostredia v dôsledku výstavby z hľadiska kvantity a kvality - tlak na životné prostredie a pôvodnú krajinu, urbanizácia krajiny, - radikalizácia zmien v životnom prostredí na miestnej a globálnej úrovni (povodne, veterné smršte, otepľovanie, klimatické zmeny,

Schéma SWOT analýzy:

	S silné stránky	W slabé stránky
O príležitosti	Stratégia SO 11	Stratégia WO 10 1 5
T hrozby	Stratégia ST 6	Stratégia WT 9

V prípade životného prostredia prevládajú slabé stránky nad silnými. Je to dôsledok nedobudovaného systému na likvidáciu a čistenie odpadových vôd a existenciou záťažových prevádzok v Banskobystrickom kraji. Odporúča sa využitie stratégie SO – prekonať slabiny využitím príležitostí a minimalizovať náklady súvisiace so slabými stránkami.



3.6 SOCIÁLNA OBLASŤ A ZDRAVOTNÍCTVO

Silné stránky	Slabé stránky
<ul style="list-style-type: none"> - existencia budovy bývalej nemocnice, - v meste pôsobí 7 praktických lekárov pre dospelých, - 2 praktickí lekári pre deti a dospelých, - v meste pôsobí 18 lekárov špecialistov, - v meste sa nachádzajú 2 stomatologické ambulancie, - rýchla záchranná služba, - 4 prevádzky lekární, - 5 stomatologických ambulancií, - existencia jednoty dôchodcov, - existencia Materského centra, - pozitívny postoj samosprávy k problematike seniorov - záujem z úrovne MsÚ o skvalitňovanie a sietovanie sociálnych služieb pre seniorov, - postupné odstraňovanie bariér v meste, - záujem seniorov o rôzne typy aktivít v meste, - existujúca spolupráca seniorov s MsÚ a vzájomná komunikácia, - Domov sociálnych služieb Hrabiny, - Domov dôchodcov a domov sociálnych služieb pri DSS Hrabiny, - existencia Detského domova, - DSS Zdravie, n.o., - neverejný poskytovateľ, 	<ul style="list-style-type: none"> - roztrúsené zdravotnícke služby - nevyužitá budova bývalej nemocnice, - nedostatok odborných lekárov, - vysoký podiel rómskej populácie neschopnej integrácie, - absencia priestorov pre klubovú činnosť, - absencia denného stacionára pre obyvateľov v dôchodkovom veku v pôsobnosti mesta, - absencia prepravnej služby, - nevybudované stredisko osobnej hygieny a mestská pracovňa, - absencia krízovej pomoci - dopyt po zariadení signalizácie pomoci, - nevybudované núdzové bývanie, - existencia len 1 gynekologickej ambulancie,
Príležitosti	Ohrozenia
<ul style="list-style-type: none"> - možnosť použitia 2% daní daňových subjektov na prioritné potreby zdravotníctva, - zakladanie mimovládnych neziskových organizácií poskytujúcich všeobecne prospešné služby, - rozšírenie aktívnych opatrení na trhu práce na podporu vzdelávania a prípravy pre trh práce a na podporu zamestnávania v atypických formách pracovných vzťahov, najmä pre rodičov počas materskej dovolenky a rodičovskej dovolenky, podpora rozvoja sociálnych služieb, a iných opatrení, Projektov a programov na podporu sociálneho začleňovania ohrozených skupín podľa ich špecifických potrieb, - dôrazné uplatňovanie princípu subsidiarity, - možnosti získania finančných prostriedkov z fondov EU, 	<ul style="list-style-type: none"> - rast počtu obyvateľov v seniorskej kategórii, - zhoršujúca sa sociálna situácia niektorých skupín obyvateľstva, - zhoršovanie zdravotného stavu stredného veku, - rast počtu srdcovo-cievnych chorôb, - rast nádorových ochorení tráviaceho traktu, - vysoký výskyt alergických ochorení, - pokles výdavkov na preventívnu zdravotnú starostlivosť, - pretrvávajúce stereotypy v mobilítom správaní sa pracovnej sily, - nízky záujem zamestnávateľov o prijímanie uchádzačov o zamestnanie na podporované pracovné miesta, - nedostatočný záujem zamestnávateľov o udržateľnosť vytvorených pracovných miest, - prehlbovanie chudoby u niektorých skupín populácie a reprodukcia chudoby, - zvyšujúci sa počet klientov odkázaných na pomoc iných nesytematickou preventívnou prácou v prirodzenom rodinnom a otvorenom prostredí, - zvyšujúce sa finančné náklady na sociálne služby a iné opatrenia pretrvávajúcim poskytovaním tradičných foriem pomoci a služieb pobytového charakteru a riziko znižovania kvality života občanov finančnou náročnosťou sociálnych služieb pre klienta,

Schéma SWOT analýzy:

	S silné stránky	W slabé stránky
O príležitosti	10 Stratégia SO	10 Stratégia WO
T hrozby	18 Stratégia ST	6 Stratégia WT

Diagram SWOT analýzy s hodnotením: Silné stránky (S) majú hodnotu 18, Slabé stránky (W) majú hodnotu 10, Príležitosti (O) majú hodnotu 10, a Hrozby (T) majú hodnotu 6. Celková hodnota silných stránok (18) je vyššia ako hodnota slabých stránok (10). V rámci matrice sú štyri kvadranty: SO (10), WO (10), ST (18) a WT (6). V strede matrice je číslo 2, ktoré je spojené čiarou s hodnotou 13 v spodnej časti matrice.

V tomto prípade prevládajú silné stránky nad slabými stránkami. Odporúča sa využiť stratégiu **ST** – kde sa mesto môže zamerať len na minimalizovanie nákladov súvisiacich s poskytovaním sociálnych služieb a čeliť hrozbám, ktoré sú s týmito službami spojené. Odporúča sa mestu zabezpečovať nevyhnutné sociálne služby pre obyvateľov a ostatné služby ponechať poskytovateľom v meste Žarnovica.



3.7 ŠKOLSTVO A ŠPORT

Silné stránky	Slabé stránky
<ul style="list-style-type: none"> - bohatá história v oblasti vzdelávania, - existencia materskej školy 2 elokovanými pracoviskami v Novej Bani, - fungujúca plnoorganizovaná základná škola, - odborné a špecializované učebne, - bohatá kultúrna a krúžková činnosť, - starostlivosť o začlenené deti, - existujúce špeciálne triedy pre žiakov s mentálnym postihnutím, - dostatočne priestorové kapacity školy, - existencia špeciálnych škôl, - existencia a dobré výsledky ZUŠ, - zodpovednosť a spoľahlivosť pedagogického zboru, - existencia gymnázia, - fungujúca stredná odborná škola, - centrum voľného času, - fungujúci mestský futbalový klub, - činný hokejový klub, športový klub POLO, - pravidelné športové podujatia nadregionálneho významu, - existencia stolnotenisovej haly, - vybudovaná telocvičňa pri SOS, 	<ul style="list-style-type: none"> - nedostatočný počet detských ihrísk, - malá podpora nadaných detí, - nedostatočná kapacita materskej školy, - nedostatočná kapacita ZUŠ, - absencia odborných zamestnancov (logopéd, psychológ, sociálny pracovník, špeciálny pedagóg) - nedostatočný záujem rodičov o spoluprácu, - morálne zastarané učebné pomôcky, - nedostatočný počet učebníc, - nedostatočné MTZ zariadenia školského stravovania, - nedostatočná zapojenosť rodičov do diania ZŠ, - nevyhovujúce priestorové podmienky elokovaného pracoviska MŠ Kolibská, - nevyhovujúci stav areálu MŠ Nábřežná,
Príležitosti	Ohrozenia
<ul style="list-style-type: none"> - zabezpečiť pre školy špeciálnych pedagógov vzhľadom na množstvo detí s poruchami správania sa a integrovaných detí, - maximálne podporovať školy vo vybavení IKT a jeho využívaní vo vzdelávacom procese, - zabezpečenie špeciálnych pedagógov pre deti s poruchami správania, - modernizácia infraštruktúry vzdelávania v meste, - dobudovanie a vybavenie športových, športovo-rekreačných a oddychových plôch v meste Nová Baňa, - skvalitnenie existujúcich areálov a doplnenie nových areálov pre potreby obyvateľov mesta, najmä so zameraním na deti a mládež, - vytváranie územných a priestorových podmienok pre realizáciu rozličných športových, rekreačných a oddychových aktivít, - zefektívnenie spolupráce s krajským mestom na regionálnej úrovni, - možnosť získania finančných prostriedkov z fondov EU, 	<ul style="list-style-type: none"> - vplyv nežiadúcich javov na deti a mládež (závislosti, konzumné kultúry...), - nedostatok finančných prostriedkov na údržbu existujúcich športových objektov, - nedostatočné materiálne zabezpečenie a podpora talentovanej mládeže v jednotlivých druhoch športov, - nárast sociálnej ohrozenosti mládeže, - nedostatok finančných prostriedkov na výstavbu nových športovo-rekreačných objektov, - nevyhovujúca štruktúra kvalifikácie pracovnej sily, - nízka účasť rezortov, samosprávy a sociálnych partnerov na tvorbe obsahu vzdelávania,

Schéma SWOT analýzy:

	S silné stránky	W slabé stránky
O príležitosti	Stratégia SO 19	Stratégia WO 13 6 9
T hrozby	Stratégia ST 10	Stratégia WT 7

V oblasti vzdelávania prevládajú silné stránky nad slabými. Odporúča sa využitie stratégie SO – čeliť hrozbám využitím príležitostí a minimalizovať náklady súvisiace so slabými stránkami. V oblasti športu podporovať rekonštrukciu starej a výstavbu športovej infraštruktúry v meste. Je potrebné podporovať organizovanú športovú činnosť.



3.8 KULTÚRA

Silné stránky	Slabé stránky
<ul style="list-style-type: none"> - existencia domu kultúry Štále a Bukovina, - existencia historických budov a technických pamiatok, - Rímskokatolícky kostol Narodenia Panny Márie a Špitálsky kostol sv. Alžbety, - Kohútovo - pútnické miesto, - priestory kina Vatra, - v meste pôsobia folklórne a divadelné súbory, - pravidelne organizované kultúrne podujatia - Novobanskí hligonkári, Víťanie leta, Tradičné ľudové remeslá, Výstava AMFO, - Mestská radnica, - Banický špitál, - spolupráca s obcami v okolí, - Základná umelecká škola, - fungujúca mestská knižnica, - vybudovaný amfiteáter v lokalite Tajch, 	<ul style="list-style-type: none"> - absencia kultúrneho stánku v centre mesta, - nevyhovujúci stav kultúrnych pamätihodností, - kultúrny dom v Štáloch a na Bukovine v nevyhovujúcom stave, - absencia divadla, - nefunkčnosť mestského kina, - malá podpora žiakov miestnej ZUŠ, - nepodporovanie a nevyužívanie miestnych umeleckých súborov, - nevyhovujúci stav amfiteátra v lokalite Tajch,
Príležitosti	Ohrozenia
<ul style="list-style-type: none"> - výstavba multifunkčnej kultúrnej sály, - vydanie multimediálnych propagačných materiálov o meste, kultúrnom dedičstve a tradíciách, - kompletná rekonštrukcia domu kultúry. - modernizácia priestorov mestského kina a obstaranie techniky. - výstavba vonkajšieho amfiteátra. - modernizáciaestskej knižnice. - ukončená rekonštrukcia (01/2016) objektu Malého kaštieľa. - možnosť získania finančných prostriedkov z fondov EU, 	<ul style="list-style-type: none"> - zmeny vo vnímaní tradičných hodnôt (pokles záujmu o niektoré hodnoty a tradície) - zanedbaný a chátrajúci pamiatkový fond, - slabá podpora kultúry zo strany štátu a VÚC, - posun priorit mládeže ku konzumnej kultúre, - nedostatok finančných prostriedkov na šírenie miestnej kultúry za hranice katastrálneho územia mesta,

Schéma SWOT analýzy:

	S silné stránky	W slabé stránky
O príležitosti	Stratégia SO 13	Stratégia WO 8 3
T hrozby	Stratégia ST 5	Stratégia WT 5

V oblasti kultúry je situácia vyrovnaná. Odporúča sa využitie stratégie SO – prekonať slabiny využitím príležitostí a minimalizovať náklady súvisiace so slabými stránkami. V oblasti kultúry podporovať výstavbu kultúrnej infraštruktúry a organizovanú kultúrnu činnosť.



3.9 PROPAGÁCIA A CESTOVNÝ RUCH

<p>Silné stránky</p> <ul style="list-style-type: none"> - rekreačný priestor Tajch, - lokálne stredisko zimných športov, - pravidelné kultúrne a spoločenské aktivity, - potenciál pre rozvoj poznávacieho cestovného ruchu, - existencia lokalít pre budovanie cykloturistických trás, - rekreačný priestor Zvoničky, Vřšky, - Existencia ubytovacích zariadení, - existencia technických kultúrnych pamiatok, 	<p>Slabé stránky</p> <ul style="list-style-type: none"> - nedostatočná propagácia goodwillu a CR mesta, - nedostatočné využitie tradície, - nedostatočne využité prírodných hodnôt pre potreby cestovného ruchu, - veľký počet neprispôbivých obyvateľov znečisťujúcich verejné priestranstvá, - nedostatočná propagácia mesta z hľadiska cestovného ruchu, - slabo využitý kultúrno – historický potenciál mesta, - chýbajúce rekreačné trasy v otvorenej krajine, - nevyužitý potenciál krajiny vo vzťahu ku cestovnému ruchu, turizmu, - nedostatočne využité potenciál pre rozvoj kultúrno-poznávacieho cestovného ruchu, - problémom je úprava verejných komunikačných priestorov, nevyužívané, opustené objekty, areáli a zariadenia, chýbajúce pešie väzby na mesto, - nedostatočné pokrytie cyklistickými chodníkmi,
<p>Príležitosti</p> <ul style="list-style-type: none"> - dobré možnosti (existencia poľných ciest) pre budovanie cyklistických a rekreačných trás, - dobrá poloha mesta Nová Baňa v rámci regionálnych štruktúr, - dobrá poloha mesta Nová Baňa vo väzbe na prírodné turistické, rekreačné lokality – Banská Štiavnica, Pohronský Inovec, Trábeč,... - zavádzanie nových produktov cestovného ruchu v súvislosti s agroturistikou, - iniciatíva spoločenských, kultúrnych, športových,... organizácií, 	<p>Ohrozenia</p> <ul style="list-style-type: none"> - pokračujúci postupný úpadok rekreačných lokalít, - zmeny vo vnímaní tradičných hodnôt (pokles záujmu o niektoré hodnoty a tradície) - zanedbaný a chátrajúci pamiatkový fond,

Schéma SWOT analýzy:

	S silné stránky	W slabé stránky
O príležitosti	<p>Stratégia SO</p> <p>11</p> <p>8</p>	<p>Stratégia WO</p> <p>5</p>
T hrozby	<p>8</p> <p>3</p> <p>3</p> <p>Stratégia ST</p>	<p>Stratégia WT</p>

Mesto disponuje veľkým rozvojovým potenciálom v oblasti cestovného ruchu. V súčasnosti však nie je plne využívaný. Odporúča sa využiť stratégiu SO a využiť silné stránky, ako kultúrno-historický potenciál, prírodný potenciál na získanie konkurenčnej výhody.



3.10 ADMINISTRATÍVA A BEZPEČNOSŤ

Silné stránky <ul style="list-style-type: none"> - existencia verejného rozhlasu, - dostatok priestorov pre administratívu, - budova mestského úradu v dostupná v centre mesta, - existencia obvodného oddelenia PZ, - existencia mestskej polície, 	Slabé stránky <ul style="list-style-type: none"> - negatívny stav nehnuteľného majetku mesta, - nedostatočný kamerový systém v meste, - nedostatočná protidrogová prevencia, - nedostatočné pokrytie mesta kamerovým systémom, - nedostatočná komunikácia, resp. existencia komunikačných bariér medzi rôznymi skupinami aktérov (samospráva, občianske združenia, občania, podnikatelia atď.), - nedostatok finančných prostriedkov na údržbu technickej infraštruktúry, - nedostatočná úroveň optimalizácie procesov a štandardizácie dokumentov vo verejnej správe, - nízka vybavenosť a výkonnosť technologickej IK infraštruktúry samosprávy, - nedostupný kvalitný digitálny obsah,
Príležitosti <ul style="list-style-type: none"> - možnosť získania finančných prostriedkov z fondov EÚ, - zrušenie princípu miestnej kompetencie pri vydávaní dokumentov a poskytovaní služieb verejnou správou, - e-government je príležitosťou prelomovú modernizáciu interných administratívno-správnych procedúr, zlepšenie imidžu VS, ako aj zvýšenie podielu a záujmu verejnosti na správe vecí verejných, - vytváranie kvalitného a dostupného verejného digitálneho obsahu stimuluje dopyt po e-službách a širokopásmovom pripojení, 	Ohrozenia <ul style="list-style-type: none"> - malá miera podpory miest a obcí zo strany štátu, - nevýhodné podmienky čerpania prostriedkov z EÚ fondov, - nevýhodné podmienky čerpania úverových zdrojov z komerčných bánk, - nedostatočná kvalita právneho rámca výkonu činností verejnej správy, - zvyšovanie komunikačnej a administratívnej náročnosti výkonu činností verejnej správy vo vzťahu k externému, ako aj internému prostrediu,

Schéma SWOT analýzy:

	S silné stránky	W slabé stránky
O príležitosti	7 Stratégia SO	2 4 Stratégia WO
T hrozby	5 1 Stratégia ST	5 Stratégia WT

V oblasti technickej infraštruktúry výrazne prevládajú slabé stránky nad silnými. Odporúča sa využiť stratégia SO – kde musí mesto prekonať slabiny využitím príležitostí, hlavne možnosťou využitia čerpania nenávratných finančných prostriedkov národných ako aj nadnárodných.



Koordinácia a syntéza výsledkov SWOT

Zostavenie analýzy SWOT je zložitý proces, ktorý si vyžaduje systematický prístup pri identifikácii a analýze bezprostredných (často i skrytých) vonkajších a vnútorných faktorov. Výstižnosť väčšiny faktorov je zložitá vyjadriť prostredníctvom jednoduchých formulácií. Pri zaradovaní jednotlivých faktorov do základných zložiek SWOT analýzy je potrebné zodpovedne posudzovať ich lokálne a mikroregionálne podmienenú situáciu a relatívny podiel na regionálnom rozvoji. V tomto zmysle ide hlavne o nerovnováhu medzi obcou Nová Baňa a ostatnými obcami v okolí.

Naopak medzi slabé stránky mesta Nová Baňa patrí nepriaznivý demografický vývoj obyvateľstva, nedobudovaný vzdelávací systém zahŕňajúci možnosti vzdelávania v rámci celoživotného vzdelávania, vzhľadom na alokáciu mesta, nesúlad vzdelanostnej štruktúry s potrebami trhu práce. V oblasti podnikateľského sektora ide hlavne o dobudovania službotvorného sektora. V oblasti technickej infraštruktúry ide potrebu dobudovania inžinierskych sietí v oblasti odpadového hospodárstva, dostavbu a rekonštrukciu cestnej siete, ktorá sa nachádza na niektorých miestach v havarijnom stave.

Ohrozenia mesta Nová Baňa vyplývajú z okolitého prostredia, tendencií a skutočností, ktoré nemôže manažment mesta ovplyvniť.

3.11 PROBLÉMOVÁ ANALÝZA – HLAVNÉ ODVETVOVÉ DISPARITY A VYMEDZENIE CIEĽOVÝCH SKUPÍN SO SÚSTREDENOU PODPOROU MESTA NOVÁ BAŇA.

Identifikácia odvetvových disparít a nadväzujúce vymedzenie cieľových skupín je v súlade so zadaním z vypracovanej analýzy SWOT ako aj analýzy zdrojov mesta Nová Baňa. Dôležitým východiskovým rámcom pre vymedzenie cieľových skupín so sústredenou podporou mesta Nová Baňa a stanovenie relevantných opatrení, ktoré by mali riešiť existujúce nerovnosti a rozdiely, sú vybrané strategické a koncepcné dokumenty spracované na národnej (Partnerská dohoda), regionálnej (PHSR BBSK) úrovni, ako aj vo vzťahu k štátnym legislatívnym normám zaväzujúcim mesto Nová Baňa poskytovať svojim obyvateľom balík verejných služieb.

Na odvetvové (odborové a sektorové) disparity treba pozerat' ako na nerovnosti, neodôvodnené rozdiely, či nezhody medzi potenciálom a jeho súčasným využitím. Ich identifikácia vychádza z porovnania zistených silných a slabých stránok, ktoré sú uvedené vo SWOT analýze. Pôsobenie silných stránok mesta Nová Baňa je oslabované negatívnymi vplyvmi jej slabých stránok. Silné stránky sú potenciálom, ktorý je možné využiť pre budúci rozvoj, je ale nutné zlepšiť alebo odstrániť príslušné slabé stránky tak, aby mohli byť silné naplno využité.

Nasledujúci prehľad je usporiadaný práve týmto spôsobom, kedy proti silným stránkam mesta sú vždy postavené relevantné slabé stránky, ktoré majú v danom problémovom okruhu opačný vplyv. Vybrané sú práve tie, ktoré z hľadiska budúceho vývoja možno považovať za najzávažnejšie a kde je viacmenej možné predpokladať aspoň dielčie riešenie.

Mesto Nová Baňa je súčasťou vyššieho územného celku Banská Bystrica. Národná stratégia regionálneho rozvoja definovala pre tento kraj nasledovné disparity, ktoré by mali byť zohľadnené v PHRSR mesta Nová Baňa:

Hlavné disparity BBK

v pôdohospodárstve

- pokles pestovateľských plôch a počtu chovaných hospodárskych zvierat (hydina, ošípané a hovädzí dobytok) a dovoz lacnejších dotovaných potravín z pôvodných krajín EU;
- nedostatočná spolupráca a koordinácia v poľnohospodárstve;

v priemysle

- chýbajúce akreditácie a certifikácie s medzinárodnou platnosťou majú za následok obmedzenia v medzinárodnom obchode;
- inovačné a technologické zaostávanie, spôsobuje zvyšujúcu energetickú a surovinovú náročnosť výroby;
- nízka ekonomická výkonnosť a konkurencieschopnosť MSP;



v službách

- výrazné disparity vo vzťahu mesta a okolia spôsobené nerovnomerným rozmiestnením služieb a vzdelávacích inštitúcií;
- zníženie konkurencieschopnosti malého a stredného podnikania v dôsledku veľkej expanzie nadnárodných spoločností, ale aj často pre absentujúcu kvalitu poskytovaných služieb;
- nedostatočná kvalita verejných služieb občanom a podnikateľskej sfére;
- nedostatočná podpora vedomostnej ekonomiky;

v technickej infraštruktúre

- nedostatočné kapacity a telekomunikačná infraštruktúra;
- nedostatočná kvalita ciest II. a III. triedy má často za následok dopravné nehody;
- značné ekologické zaťaženie poľnohospodárskej krajiny;

v sociálno-spoločenskej infraštruktúre

- nevyhovujúca demografická štruktúra, vysoký podiel obyvateľstva v poproduktívnom veku;
- značný odlev pracovných síl do zahraničia z titulu blízkosti hraníc, pričom za vysokokvalifikované pracovné sily nie sú náhrady;
- nedostatočné investície do nájomného bývania, regenerácie bytového fondu a pomalá obnova kultúrohistorických pamiatok, čo je spôsobené nedostatkom vlastných finančných zdrojov pre spolufinancovanie rozvojových a investičných projektov;
- slabá spolupráca subjektov vo vnútri regiónu;
- nevyhovujúca miera nezamestnanosti s nevyrovnanou ponukou pracovných miest, najmä vo vidieckych okresoch;
- najvyšší podiel obyvateľstva len s ukončeným základným vzdelaním v SR.

Hlavné faktory rozvoja BBK:

v pôdohospodárstve

- dobrý produkčný pôdohospodársky potenciál v oblastiach zeleninárstva, ovocinárstva a vinohradníctva dáva možnosti rozvoja bývania na základe vidieckeho osídlenia, má najlepšie podmienky pre poľnohospodársku produkciu;
- vysoký poľnohospodársky potenciál umožňuje pestovanie prakticky všetkých druhov ekologických potravín a živočíšnej výroby, ťažiskové odvetvie;
- rozvoj biotechnológií;

v priemysle

- rozvinutá priemyselná výroba a rôznorodosť hospodárskej základne, ale s odlišným postavením jednotlivých odvetví (rozhodujúce postavenie má strojársky, chemický a potravinársky priemysel), s dlhodobým pôsobením dáva možnosť transferu technológií do perspektívnych odvetví najmä elektrotechnickom priemysle;
- možnosť posilňovania exportu, budovanie nadregionálnych väzieb;

v službách

- geopolitický polohový potenciál umožňuje priame kontakty s vyspelými regiónmi s možnosťou zintenzívnenia zahraničných investícií a medzinárodnej spolupráce;
- využitie geotermálnych prameňov za splnenia príslušných zákonných podmienok (zákon č. 538/2005 Z. z.) pre ďalší rozvoj tradičného kúpeľníctva s prepojením na ekologický vidiecky turizmus;

v technickej infraštruktúre

- polohový potenciál kraja, logistické väzby;
- potenciál využitia vodných zdrojov;
- zlepšenie energetickej bilancie regiónu využívaním jadrovo-energetického komplexu Mochovce, hydroenergetického potenciálu, geotermálnych prameňov, biomasy a bioplynu;

v sociálno-spoločenskej infraštruktúre

- vysoký podiel vysokoškolsky vzdelaného obyvateľstva vytvára predpoklady pre možnosti využívania nových technológií a obnoviteľných zdrojov energií v súlade s ekologickými princípmi na základe využitia ľudského a ekonomického potenciálu;
- dostupnosť vzdelávacích, sociálnych a zdravotných zariadení;
- silný potenciál cezhraničnej spolupráce, možnosť vytvárania cezhraničných sídelných aglomerácií.

Nasledujúce tabuľky prezentujú hlavné faktory rozvoja a hlavné disparity rozvoja mesta Nová Baňa v jednotlivých politikách, ako aj ich váhy. Hodnota 1,5 predstavuje najväčšiu váhu a hodnota 0,5



najmenšiu. Kladný výsledok pri porovnaní disparít a faktorov rozvoja predstavuje možnosť zaujatia ofenzívnej stratégie, záporný naopak.

Informatizácia mesta

Faktory rozvoja	váhy	Hlavné disparity	váhy
+ dobrá vybavenosť a výkonnosť technologickej IK infraštruktúry na mestskom úrade,	1,5	- nekvalitné pripojenie do siete internet,	1,5
+ relatívne vysoká penetrácia širokopásmového pripojenia,	1,5	- slabý signál mobilných operátorov,	1,5
		- nedostatočne vybudovaná optická sieť,	1,5
		- nedostatok regionálneho digitálneho obsahu a nízke konkurenčné prostredie z dôvodu vysokej ceny za PC , nízkej výkonnosti e-služieb,	1
		- nedostatočná úroveň optimalizácie procesov a štandardizácie dokumentov vo verejnej správe,	1
		- nízky podiel e-služieb verejnej správy s vyššou pridanou hodnotou a nízka efektívnosť ostatných služieb verejnej správy,	1
		- nedostupný kvalitný digitálny obsah,	1
		- pomaly zavádzané základné služby eGovernmentu a nízka efektívnosť ostatných elektronizovaných verejných služieb, ktoré väčšinou iba kopírujú papierové služby,	1
spolu	3	spolu	9,5
		výsledok	-6,5

Doprava a komunikácie

Faktory rozvoja	váhy	Hlavné disparity	váhy
+ katastrálnym územím Nová Baňa prechádzajúca medzinárodná železničná trať v smere na mesto Žarnovica,	1,5	- zlý až životu nebezpečný stav takmer všetkých miestnych komunikácií a chodníkov,	1,5
+ dobrá dostupnosť krajského mesta po ceste R1,	1,5	- zlé dopr. značenie na miestnych komunikáciách,	1,5
+ čiastočne vybudované chodníky pre peších,	1,5	- nevyhovujúci stav MK v lokalite Štále,	1,5
+ vybudovaná sieť miestnych komunikácií,	1,5	- nevyhovujúci stav MK v časti Chotár,	1,5
+ dostatočne vybudovaná sieť zastávok SAD,	1,5	- zlý stav MK v smere na Kostivrch.	1,5
+ existencia 2 čerpacích staníc,	1,5	- nevyhovujúci stav chodníkov pozdĺž Školskej ul.,,	1,5
		- nedobudovaný chodník v lokalite Dlhá Lúka,	1,5
		- nedobudovaný chodník v časti Starohutská,	1,5
		- nevybudované cyklotrasy,	1,5
		- nedostatok parkovacích miest v centrálnej zóne,	1,5
spolu	9,0	spolu	15,0
		výsledok	- 6,0

Technická infraštruktúra

Faktory rozvoja	váhy	Hlavné disparity	váhy
+ existencia plôch pre rozširovanie IBV (Záhrb, Hrádza, Pod Sekvojou, Kútovci, Šibeničný vrch, atď.),	1,5	- nevyhovujúci stav vodovodného potrubia,	1,5
+ dostatok plôch pre HBV,	1,5	- časti mesta Nová Baňa bez vodovodnej infraštruktúry - Stará Huta - Bukovina,	1,5
+ vybudovaná rozvodná elektrická sieť,	1,5	- nedostatočná akumulácia vzhľadom na rozvojové aktivity,	1,5
+ rozvodná sieť plynu,	1,5	- zastaralé teplovodné potrubie,	1,0
+ vybudovaná sieť trafostaníc,	1,5	- slabý tlak vody v koncových miestach,	1,5
+ vybudovaná sieť osvetlenia,	1,5	- zastaralá telefónna sieť,	1,0
+ vybudované cintoríny v meste Nová Baňa,	1,5	- nevyhovujúci stav elektrických rozvodov,	1,5
+ vybudovaný dom smútku,	1,5	- negatívny stav nehnuteľného majetku mesta,	1,5
+ vybudovaný vodovodný systém s akumuláciou,	1,5	- veľké množstvo technicky nevyhovujúcich budov v meste,	1,5
		- nedostatočná kapacita transformátorových staníc,	1,5
		- potrebná rekonštrukcia transformátorových staníc.,	1,5
		- nedostatok finančných prostriedkov na údržbu technickej infraštruktúry,	1,5
		- potrebná revitalizácia cintorínov,	1,5
		- zlý technický stav budovy domu smútku,	1,5
spolu	13,5	spolu	20,0
		výsledok	-6,5



Odpadové hospodárstvo

Faktory rozvoja	váhy	Hlavné disparity	váhy
+ kvalitná legislatíva pre nakladanie s KO a DSO,	1	- úplne nedobudovaná kanalizačná sieť,	1,5
+ spracovaný POH mesta Nová Baňa na roky 2016-2020,	0,5	- nedobudovaná kanalizačná sieť v okrajových častiach mesta,	1,5
+ zabezpečený odvoz TKO,	1,5	- absencia zberného dvora pre separovaný zber,	1,5
+ zavedený separovaný zber v meste,	1,5	- nevyriešená likvidácia organického odpadu,	1
+ fungujúci systém odvozu a likvidácie komunálneho odpadu,	1,5	- nedostatočný potenciál využívania možnosti separovať odpad,	1,5
+ splašková kanalizačná sieť s ČOV,	1,5	- nedostatok odpadkových košov centrálnej zóny mesta,	1,5
+ existencia priestorov pre výstavbu kompostoviska,	1,5		
+ existencia priestorov pre zberný dvor pre separovaný zber,	1,5		
+ priemyselné zóny napojené na vlastný kanalizačný systém,	1,5		
spolu	12,0	spolu	8,5
výsledok	3,5		

Životné prostredie

Faktory rozvoja	váhy	Hlavné disparity	váhy
+ kvalitná legislatíva pre nakladanie s KO a DSO,	1	- znečistené koryto potokov,	1,5
+ zabezpečený odvoz TKO,	1,5	- nedobudovaná kanalizačná sieť v okrajových častiach mesta,	1,5
+ relatívne stabilný, až znižujúci sa objem produkovaného odpadu,	1	- neexistencia zberného dvora,	1,5
+ možnosti výstavby oddychových zón v lokalite Zvonička, Tajch, Kohútovo, Kalvária, Gupňa, atď.,	1	- nevyriešená likvidácia organického odpadu,	1,5
+ vybudovaná splašková kanalizačná sieť s ČOV,	1,5	- nedostatočný potenciál využívania možnosti separovať odpad,	1,5
+ existenia priestoru pre zberný dvor,	1,5	- nedostatok zelene na námestí,	1,5
+ územím prechádza i nadregionálny biokoridor Novobanský potok, Hron, Tajch, Starohutský potok,	1,5	- existencia environmentálnych záťaží po ťažbe,	1,5
+ existencia vodných plôch,	1,5	- existencia plôch bývalých ťažobných priestorov,	1,5
+ do katastrálneho územia mesta zasahuje lokalita NATURA 2000 – Stradný tok Hrona,	1,5	- absencia monitorovacieho systému na kvalitu ovzdušia,	1,5
+ ekologicky významná lokalita - Prírodná rezervácia BUJAKOV VRCH,	1,5	- nedostatok oddychových zón,	1,5
+ ekologicky významná lokalita - Národná prírodná pamiatka STAROHUTIANSKY VODOPÁD,	1,5		
spolu	14,5	spolu	14,5
		výsledok	0,0

Sociálna oblasť a zdravotníctvo

Faktory rozvoja	váhy	Hlavné disparity	váhy
+ existencia budovy bývalej nemocnice,	1,5	- roztrúsené zdravotnícke služby - nevyužitá budova bývalej nemocnice,	1,5
+ v meste pôsobí 7 praktických lekárov pre dospelých,	1,5	- nedostatok odborných lekárov,	1,5
+ 2 praktickí lekári pre deti a dorast,	1,5	- vysoký podiel rómskej populácie neschopnej integrácie,	1,5
+ v meste pôsobí 18 lekárov špecialistov,	1,5	- absencia priestorov pre klubovú činnosť,	1,5
+ v meste sa nachádzajú 2 stomatologické ambulancie,	1,5	- absencia denného stacionára pre obyvateľov v dôchodkovom veku v pôsobnosti mesta,	1,5
+ rýchla záchraná služba,	1,5	- absencia prepravnej služby,	1,5
+ 4 prevádzky lekární,	1,5	- nevybudované stredisko osobnej hygieny a	1,5
+ 5 stomatologických ambulancií,	1,5	- mestská práčovňa,	1,5
+ existencia jednoty dôchodcov,	1,5	- absencia krízovej pomoci - dopyt po zariadení	1,5
+ existencia Materského centra,	1,5	signalizácie pomoci,	1,5
+ pozitívny postoj samosprávy k problematike seniorov - záujem z úrovne MsÚ o skvalitňovanie a sieťovanie sociálnych služieb pre seniorov,	1,5	- nevybudované núdzové bývanie,	1,5
+ postupné odstraňovanie bariér v meste,	1,5	- existencia len 1 gynekologickej ambulancie,	1,5
+ záujem seniorov o rôzne typy aktivít v meste,	1,5		
+ existujúca spolupráca seniorov s MsÚ a vzájomná komunikácia,	1,5		
+ Domov sociálnych služieb Hrabiny,	1,5		
+ Domov dôchodcov a domov sociálnych služieb pri DSS Hrabiny,	1,5		
+ existencia Detského domova,	1,0		



+ DSS Zdravie, n.o., - neverejný poskytovateľ,	1,5		
spolu	23,0	spolu	15,0
výsledok	8,0		

Školstvo a šport

Faktory rozvoja	váhy	Hlavné disparity	váhy
+ bohatá história v oblasti vzdelávania,	1,5	- nedostatočný počet detských ihrísk,	1,5
+ existencia materskej školy 2 elokovanými pracoviskami v Novej Bani,	1,5	- malá podpora nadaných detí,	1,5
+ fungujúca plnoorganizovaná základná škola,	1,5	- nedostatočná kapacita materskej školy,	1,5
+ odborné a špecializované učebne,	1,5	- nedostatočná kapacita ZUŠ,	1,5
+ bohatá kultúrna a krúžková činnosť,	1,5	- absencia odborných zamestnancov (logopéd, psychológ, sociálny pracovník, špeciálny pedagóg)	1,5
+ starostlivosť o začlenené deti,	1	- nedostatočný záujem rodičov o spoluprácu,	1,5
+ existujúce špeciálne triedy pre žiakov s mentálnym postihnutím,	1	- morálne zastarané učebné pomôcky,	1,5
+ dostatočne priestorové kapacity školy,	1,5	- nedostatočný počet učebníc,	1,5
+ existencia špeciálnych škôl,	1,5	- nedostatočné MTZ zariadenia školského stravovania,	1
+ existencia a dobré výsledky ZUŠ,	1,5	- nedostatočná zapojenosť rodičov do diania ZŠ,	1,5
+ zodpovednosť a spoľahlivosť pedagogického zboru,	1,5	- nevyhovujúce priestorové podmienky elokovaného pracoviska MŠ Kolibská,	1,5
+ existencia gymnázia,	1,5	- nevyhovujúci stav areálu MŠ Nábřežná,	1,5
+ fungujúca stredná odborná škola,	1,5		
+ centrum voľného času,	1,5		
+ fungujúci mestský futbalový klub,	1,0		
+ činný hokejový klub, športový klub POLO,	1,0		
+ pravidelné športové podujatia nadregionálneho významu,	1,0		
+ existencia stolnotenisovej haly,	1,0		
+ vybudovaná telocvičňa pri SOS,	1,5		
spolu	25,5	spolu	19,0
výsledok	6,5		

Kultúra

Faktory rozvoja	váhy	Hlavné disparity	váhy
- existencia domu kultúry Štále a Bukovina,	1,5	- absencia kultúrneho stánku v cente mesta,	1,5
- existencia historických budov a technických pamiatok,	1,5	- nevyhovujúci stav kultúrnych pamätihodnotí,	1,5
- Rímskokatolícky kostol Narodenia Panny Márie a Špitálsky kostol sv. Alžbety,	1,5	- kultúrny dom v Štáloch a na Bukovine v nevyhovujúcom stave,	1,5
- Kohútovo - pútnické miesto,	1,5	- absencia divadla,	1,5
- priestory kina Vatra,	1,5	- nefunkčnosť mestského kina,	1,5
- v meste pôsobia folklórne a divadelné súbory,	1,5	- malá podpora žiakov miestnej ZUŠ,	1,5
- pravidelne organizované kultúrne podujatia - Novobanskí hliigonkári, Víťanie leta, Tradičné ľudové remeslá, Výstavba AMFO,	1,5	- nepodporovanie a nevyužívanie miestnych umeleckých súborov,	1,5
- Mestská radnica,	1,5	- nevyhovujúci stav amfiteátra v lokalite Tajch,	1,5
- Banický špitál,	1		
- spolupráca s obcami v okolí,	1,5		
- Základná umelecká škola,	1,5		
- fungujúca mestská knižnica,	1,5		
- vybudovaný amfiteáter v lokalite Tajch,	1,5		
spolu	19,0	spolu	12,0
výsledok	7,0		

Propagácia a cestovný ruch

Faktory rozvoja	váhy	Hlavné disparity	váhy
+ rekreačný priestor Tajch,	1,5	- nedostatočná propagácia goodwillu a CR mesta,	1
+ lokálne stredisko zimných športov,	1,5	- nedostatočné využitie tradície,	1
+ pravidelné kultúrne a spoločenské aktivity,	1,5	- nedostatočne využité prírodných hodnôt pre potreby cestovného ruchu,	1
+ potenciál pre rozvoj poznávacieho cestovného ruchu,	1,5	- veľký počet neprispôsobivých obyvateľov znečisťujúcich verejné priestranstvá,	1
+ existencia lokalít pre budovanie cykloturistických trás,	1,5	- nedostatočná propagácia mesta z hľadiska cestovného ruchu,	1,5
+ rekreačný priestor Zvoničky, Vřšky,	1,5	- slabo využitý kultúrno – historický potenciál mesta,	1,5
+ Existencia ubytovacích zariadení,	1,5	- chýbajúce rekreačné trasy v otvorenej	1,5
+ existencia technických kultúrnych pamiatok,	1,5		



		krajine, - nevyužitý potenciál krajiny vo vzťahu ku cestovnému ruchu, turizmu, - nedostatočne využitý potenciál pre rozvoj kultúrno poznávacieho cestovného ruchu, - problémom je úprava verejných komunikačných priestorov, nevyužívané, opustené objekty, areáli a zariadenia, chýbajúce pešie väzby na mesto, - nedostatočné pokrytie cyklistickými chodníkmi,	1,5 1,5 1,5 1,5
spolu	12,0	spolu	14,5
		výsledok	-2,5

Administratíva a bezpečnosť

Faktory rozvoja	váhy	Hlavné disparity	váhy
+ existencia verejného rozhlasu,	1	- negatívny stav nehnuteľného majetku mesta,	1,5
+ dostatok priestorov pre administratívu,	1,5	- nedostatočný kamerový systém v meste,	1
+ budova mestského úradu v dostupná v centre mesta,	1,5	- nedostatočná protidrogová prevencia,	1,5
+ existencia obvodného oddelenia PZ,	1,5	- nedostatočné pokrytie mesta kamerovým systémom,	1,5
+ existencia mestskej polície,	1,5	- nedostatočná komunikácia, resp. existencia komunikačných bariér medzi rôznymi skupinami aktérov (samospráva, občianske združenia, občania, podnikatelia atď.),	1,5
		- nedostatok finančných prostriedkov na údržbu technickej infraštruktúry,	1
		- nedostatočná úroveň optimalizácie procesov a štandardizácie dokumentov vo verejnej správe,	1
		- nízka vybavenosť a výkonnosť technologickej IK infraštruktúry samosprávy,	1
		- nedostupný kvalitný digitálny obsah,	1
spolu	7,0	spolu	11,0
		výsledok	-4,0

Vo vyššie uvedenom kontexte je potrebné sledovať i potenciálne rozvojové príležitosti a hrozby, indukované hierarchicky vyššími faktormi sociálno - ekonomického rozvoja. Na základe uskutočnených analýz je možné za najväčšie hrozby pokladať hlavne:

1. Znižovanie konkurencieschopnosti mesta v dôsledku trvalej stagnácie v rozvoji spolupráce podnikateľskej sféry s orgánmi miestnej samosprávy – Public Private Partnership.
2. Rozhodnutie kľúčového investora o zmene alokácie investície.
3. Nedostatok externých finančných prostriedkov potrebných na zabezpečenie kvalitných verejných služieb.
4. Podcenenie významu kvalitatívneho rozvoja ľudských zdrojov ako pre ekonomický, tak aj pre sociálny rozvoj mesta Nová Baňa.
5. Podcenenie významu informačných technológií ako základného prvku ekonomického rozvoja a rozvoja ľudských zdrojov v meste.

Jedným z nutných predpokladov úspešnej implementácie Programu hospodárskeho rozvoja a sociálneho rozvoja je náväznosť na existujúcu sústavu strategických a rozvojových dokumentov. Tento fakt sa premietol z časti aj do výberu opatrení a cieľových skupín, na ktoré sa má zamerať podpora z verejných zdrojov, hlavne z dôvodu efektívneho vynakladania finančných prostriedkov, odstránenia duplicit, možných protichodných účinkov opatrení atď.. Z tohto dôvodu je prirodzeným rámcom Program hospodárskeho rozvoja a sociálneho rozvoja Banskobystrického samosprávneho kraja, ako aj Partnerskej dohody, ale aj platná legislatíva v oblasti zabezpečovania verejných služieb. Komparáciou výsledkov vyššie uvedenej selekcie odvetvových disparít a PHRSR BBSK je možné zistiť, že niektoré opatrenia v rámci tohto dokumentu pokrývajú kritické oblasti zistené v problémovej analýze. Preto je nutné v súlade s vyššie uvedenými skutočnosťami zamerať sa na odstránenie týchto disparít v relevantných cieľových oblastiach a relevantných skupín.



1. Informatizácia mesta
Cieľová skupina
mesto, obyvatelia mesta, súkromný podnikateľský sektor,
2. Doprava a komunikácie
Cieľová skupina
mesto, obyvatelia mesta, podnikateľské subjekty,
3. Technická infraštruktúra
Cieľová skupina
mesto, obyvatelia mesta, podnikateľské subjekty, mimovládne subjekty,
4. Odpadové hospodárstvo
Cieľová skupina
mesto, obyvatelia mesta, podnikateľské subjekty,
5. Životné prostredie
Cieľová skupina
mesto, obyvatelia mesta, podnikateľské subjekty,
6. Sociálna oblasť a zdravotníctvo
Cieľová skupina
nezamestnaní, sociálne odkázaní, zdravotne a duševne postihnutí, obyvatelia v dôchodkovom veku, mladí ľudia, rizikové skupiny obyvateľstva,
7. Vzdelávanie a šport
Cieľová skupina
deti predškolského veku, žiaci v rámci povinnej školskej dochádzky, nezamestnaní, obyvatelia v dôchodkovom veku, športovci organizovaní v rámci športových hnutí, pasívna športová verejnosť, obyvatelia v produktívnom veku,
8. Kultúra
Cieľová skupina
obyvateľstvo, podnikateľské subjekty, návštevníci mesta,
9. Propagácia a cestovný ruch
Cieľová skupina
mesto, VÚC, obyvatelia mesta, návštevníci mesta, súkromný podnikateľský sektor,
10. Administratíva a bezpečnosť
Cieľová skupina
mesto, obyvatelia mesta, súkromný podnikateľský sektor,



Strategická časť Programu hospodárskeho rozvoja a sociálneho rozvoja Nová Baňa
2021 - 2027



4 VÍZIA A POSLANIE MESTA NOVÁ BAŇA

Vízia

Mesto Nová Baňa je malým mestom ležiacim na strednom toku rieky Hron na úpätí Pohronskeho Inovca a Štiavnických vrchov. Svojim obyvateľom poskytuje komplexnú ponuku verejných služieb v moderných, udržiavaných zariadeniach, v ktorých pracuje kvalifikovaný personál ochotný neustále sa vzdelávať. V meste sa nachádzajú moderné materské školy, ktoré uplatňujú pri výchove inovatívne prístupy v takmer rodinnom prostredí. Základné vzdelávanie zabezpečuje základná škola, ktorá je komplexne zrekonštruovaná. V meste je rozvinuté aj stredné školstvo. Gymnázium poskytuje všeobecné stredoškolské vzdelávanie v modernizovaných priestoroch vybavených najmodernejšou vzdelávacou technikou. Stredné odborné školstvo v meste rozvinulo úzku spoluprácu s tunajšími podnikmi v rámci duálneho vzdelávania. V oblasti zdravotníckych služieb došlo k výraznému pokroku. Bola zrekonštruovaná budova bývalej nemocnice a boli v nej sústredené všetky zdravotnícke služby. Pre obyvateľom v seniorskom veku bol zriadený denný stacionár, ako aj rozšírená ponuka služieb pobytovou formou. V spolupráci s mestom seniori organizujú množstvo kultúrnych podujatí. Ponuka kultúrnych služieb bola obohatená výstavbou nových priestorov domu kultúry v budove CVC, ktoré umožnili rozšíriť poskytovanú paletu služieb o dramatické umenie prostredníctvom divadla, ako aj komerčnú kultúru v mestskom kine. Mesto má nové priestory pre tunajšie aktívne kultúrne spolky. V poslednom období bolo zrekonštruovaných niekoľko historických budov a vzniklo aj mestské múzeum baníckej histórie. Banícka história mesta je prezentovaná aj prostredníctvom technického múzea. Vyhľadávanou atraktivitou je aj náučný chodník po pozostatkoch baníckej histórie mesta Nová Baňa. V rámci kultúry má svoje nezastupiteľné miesto aj tunajšia cirkev. Rímskokatolícky a Evanjelický kostol sú stálymi dominantami histórie mesta Nová Baňa.

V súvislosti s cestovným ruchom bolo v meste dobudovaných niekoľko stredísk cestovného ruchu. Došlo k revitalizácii lyžiarskeho strediska Vojšín, revitalizovaná lokalita cestovného ruchu Tajch, Zvoničky a Vříšky. V rámci adrenalínových aktivít boli vybudované nové atraktivity - ziplin, lezecká stena a ferrata v lokalite Zvonička - Háj.

V meste pôsobí niekoľko podnikateľských subjektov, ktorí rozširujú svoju výrobu. Predstavujú významný prvok v hospodárskej základni mesta a významný zdroj pracovných miest. Zameriavajú sa na rôzne oblasti priemyselnej výroby, plastov, izolačných materiálov, hutníctva atď.. Významné postavenie v meste majú aj Mestské Lesy, s.r.o..

Poslanie

Poslanie je komplexná a všeobecná definícia objasňujúca mandát mesta Nová Baňa. Poslanie opisuje a prezentuje základné služby (produkty), ktoré poskytuje a identifikuje hlavných „zákazníkov“, t.j. jej obyvateľov, miestnych podnikateľov, záujmové združenia a pod.. Poslanie vyjadruje základný dôvod existencie mesta Nová Baňa a odpovedá na tri otázky: Čo mesto robí? Prečo to robí? Pre koho to robí? Predpokladom pre zabezpečovanie kvalitných služieb obyvateľom mesta, podnikateľom či návštevníkom a celkový plynulý chod samosprávy a jej orgánov je dôsledný denný operatívny manažment a realizácia profesionálnych interných služieb. Tieto zahŕňajú celú škálu aktivít počnúc obstarávaním tovarov, služieb a prác, cez interné právne poradenstvo a zastupovanie mesta pri súdnych sporoch až po udržiavanie počítačovej siete, zálohovanie dát či aktualizovanie a zverejňovanie informácií, ktoré slúžia aj obyvateľom mesta. Samospráva mesta Nová Baňa disponuje aj nemalým majetkom – budovami, pozemkami, bytovými a nebytovými priestormi. Efektívne spravovanie aktív takéhoto rozsahu a zabezpečovanie jeho maximálnej výnosnosti je možné len za predpokladu existencie prehľadnej a aktuálnej evidencie, ktorá slúži vedeniu mesta a poslancom mestského zastupiteľstva. Významnú úlohu zohráva aj odborné vzdelávanie zamestnancov úradu s cieľom zabezpečiť ich ďalší profesionálny rast vedúci k zvýšeniu kvality samosprávou poskytovaných služieb. Medzi významné činnosti, a to najmä z pohľadu obyvateľov mesta, patrí správa zasadnutí orgánov mesta. Práve tieto authority rozhodujú o všetkých dôležitých zmenách, ktoré sa premietajú do života obyvateľov, napr. prostredníctvom všeobecne záväzných nariadení.



Jedným zo základných predpokladov rozvoja mesta je dodržiavanie zákonnosti a pravidiel miestnej samosprávy, ochrana života a osobného majetku občanov, ale aj životného prostredia. V súlade s poslaním mesta Nová Baňa všetky tieto úlohy realizuje štátna polícia. K dosiahnutiu zámeru - vybudovať bezpečné mesto - polícia vykonáva všeobecnú prevenciu kriminality, aktívnu ochranu verejného poriadku, života, zdravia občanov a majetku. Súčasťou bezpečnostnej politiky mesta je aj výkon ochrany pred požiarmi a civilnej ochrany obyvateľov.

1. Informatizácia mesta

Zabezpečuje technické podmienky pre rozvoj informačnej spoločnosti. Umožňuje obyvateľom využívať on-line elektronické služby samosprávy. Vytvára vhodné podmienky na prechod na e-government na lokálnej úrovni. Umožňuje obyvateľom mesta a pracovníkom samosprávy zvyšovať svoje počítačové vedomie a zručnosti.

2. Doprava a komunikácie

Príprava projektovej dokumentácie pre cestné stavby, pravidelná oprava a stavebná údržba pozemných komunikácií, letná a zimná údržba či rekonštrukcia vybraných miestnych komunikácií, to všetko zahŕňajú kompetencie mesta v oblasti pozemných komunikácií.

3. Technická infraštruktúra

Významným prvkom kvality života v meste je funkčný systém verejného osvetlenia. Hlavnou úlohou samosprávy je v tomto kontexte realizácia novej výstavby verejného osvetlenia, prevádzkovanie už vybudovaného verejného osvetlenia a samozrejme priebežné opravy a údržba existujúcich svetelných bodov, prípadne ich prestavba na LED. Okrem toho zabezpečuje rozvoj komplexnej infraštruktúry zohľadňujúcej rast kvality života obyvateľov mesta a životného prostredia. Rozvoj infraštruktúry smeruje hlavne k jej rozšíreniu na potenciálne obytné zóny v meste, IBV, HVB, ako aj na rekonštrukciu súčasnej infraštruktúry - vodovodnej, elektrickej, komunikačnej.

4. Odpadové hospodárstvo

Mesto vykonáva úlohy, ktoré jej vyplývajú z programu odpadového hospodárstva a všeobecne záväzných právnych predpisov prijatých a platných v Slovenskej republike. V oblasti odpadového hospodárstva ide najmä o zber a prepravu komunálnych odpadov a drobných stavebných odpadov s cieľom ich zhodnotenia alebo zneškodnenia, zabezpečovanie zberných nádob zodpovedajúcich systému zberu komunálneho odpadu, zabezpečovanie priestoru, kde môžu obyvatelia mesta odovzdávať oddelené zložky komunálnych odpadov či zabezpečovanie zberu a prepravy objemných odpadov. Mesto zároveň vykonáva priestupkové konanie v odpadovom hospodárstve a zabezpečuje údržbu infraštruktúry pre odpadové vody.

5. Životné prostredie

Udržiavanie a zveládovanie mesta neznamena len ochranu a údržbu existujúcej verejnej zelene, ale aj zabránenie ďalšiemu znižovaniu podielu zelených plôch v zastavanom území mesta, ich rozdrobovaniu a zmysluplné riadenie výstavby a využívania územia. V súlade s touto filozofiou mesto každoročne zabezpečuje ošetrovanie a udržiavanie zelene - drevín, trávnikov, kvetinových záhonov. Súčasťou prostredia, v ktorom obyvatelia žijú, sú aj verejné priestranstvá, chodníky, miestne komunikácie, námestia, ktoré je obcou pravidelne čistené, ale aj detské a športové ihriská vo všetkých častiach mesta Nová Baňa so zabezpečením pravidelnej údržby a obnovy. K ďalším činnostiam, ktoré sa podieľajú na vytváraní atraktívneho a zdravého prostredia patrí aj prevádzka či správa cintorínov.

6. Sociálna oblasť a zdravotníctvo

Činnosť samosprávy vzhľadom na existujúce kompetencie je v oblasti sociálnej politiky veľmi rozsiahla. Pre občanov v hmotnej núdzi mesto poskytuje jednorazové dávky v hmotnej núdzi a sociálnu pôžičku. Pre zdravotne ťažko postihnutých a seniorov mesto poskytuje sociálne služby, medzi ktoré patrí opatrovateľská služba, prepravná služba a organizovanie spoločného stravovania. Mesto podporuje neštátne subjekty, ktorých činnosť je zameraná na pomoc sociálne alebo zdravotne handicapovaným občanom. Pre zachovanie rovnakých podmienok a šancí pre všetkých žiakov mesto zabezpečuje prenos štátnych dotácií (na stravu, motivačný príspevok a školské pomôcky) pre školopovinné deti zo sociálne slabších rodín. Poskytované sociálne služby sú regulované celým radom zákonov a usmernení – počnúc ústavou Slovenskej republiky. Pôsobnosť z orgánov štátnej správy na mestá a na vyššie územné celky na úseku sociálnej pomoci prešla zákonom č. 416/2001 Z. z. hlavne v



oblasti poskytovania opatrovateľskej služby a starostlivosti o seniorov, v oblasti vzdelávania, športu a ostatných verejných služieb. Mesto sa v oblasti sociálnej pomoci do 31. 12. 2008 riadilo nasledovnými zákonmi: Zákon č.369/90 Zb. o obecnom zriadení v platnom znení, Zákon č. 195/1998 Z. z. o sociálnej pomoci v znení neskorších predpisov, Zákon č. 599/2003 Z. z. o hmotnej núdzi, Zákon č. 601/2003 Z. z. o životnom minime, Zákon č. 36/2005 Z. z. o rodine a Zákon č.305/2005 Z.z. o sociálnoprávnej ochrane detí a sociálnej kuratele. Dňom 1.1.2009 vstúpil do platnosti nový Zákon č.448/2008 Z. z. o sociálnych službách a novela zákona č. 305/2005 Z.z. o sociálnoprávnej ochrane detí a sociálnej kuratele. Tieto dva kľúčové zákony vymedzujú povinnosti mesta pri svojej samosprávnej pôsobnosti v oblasti sociálnej starostlivosti o svojich občanov.

V zmysle zákona 369/1990 Zb. o obecnom zriadení podľa § 3 obyvatelia mesta majú právo požadovať súčinnosť mesta pri ochrane osoby, rodiny a majetku v meste, pomoci v čase náhlej núdze (toto právo občana má i ústavnú oporu - čl. 16, 18 a 21 Ústavy SR a podľa § 4 ods. 3 písm. j) má mesto povinnosť vypracovať koncepcie rozvoja v jednotlivých oblastiach života.

Nová Baňa považuje pomoc a podporu pre svojich obyvateľov za jednu zo svojich prirodzených priorit.

7. Školstvo a šport

Školstvo

Mesto Nová Baňa v rámci existujúcich kompetencií zabezpečuje výchovno-vzdelávací proces vo formálnom vzdelávacom zariadení, ktorými sú zariadenia predškolskej výchovy a plnoorganizovaná základná škola. V meste sa nachádza gymnázium ako aj stredná odborná škola. Svoje zastúpenie tu má aj špeciálne školstvo.

Šport

Mesto vytvára podmienky na zmysuplné trávenie voľného času detí, mládeže a obyvateľov mesta, ako najvhodnejšiu prevenciu proti drogám a civilizačným chorobám. V rámci tejto filozofie samospráva organizuje alebo podporuje celý rad rekreačných a športových aktivít. Súčasťou politiky mesta je subvencovanie športových klubov a telovýchovných organizácií prostredníctvom dotácií z rozpočtu mesta. Mandát na podporu rekreačného a výkonnostného športu v meste vyplýva zo zákona č. 369/1990 Zb. o obecnom zriadení, Všeobecne záväzného nariadenia o poskytovaní dotácií z rozpočtu mesta Nová Baňa či koncepčných a strategických dokumentov prijatých mestským zastupiteľstvom. Vytváranie vhodného prostredia pre rekreačný a výkonnostný šport z peňazí daňovníkov, je jednou z ciest tvorby a prezentácie dobrého mena mesta. Vhodné podmienky pre šport a ponuka verejných športovísk sú súčasťou konkurenčného boja miest o lepšie podmienky pre život. Prínosy z financovania a podpory športu na území mesta sa prejavujú vo forme zdravšieho života obyvateľov, zvýšeného záujmu o bývanie v meste, v náraste členských základní podporovaných športov.

8. Kultúra

Mesto zabezpečuje opravy a údržbu kultúrnych pamiatok na území mesta. Súčasťou kultúrnej politiky je aj dotovanie činnosti záujmových združení či jednotlivcov. Mesto Nová Baňa v súlade so svojim zámerom každoročne organizuje kultúrne podujatia, a prevádzkuje mestskú knižnicu. Rámec pre činnosť a aktivity samosprávy mesta je v oblasti kultúry tvorený najmä zákonom č.369/1990 Zb. o obecnom zriadení, zákonom č. 416/2001 Z. z. o prechode niektorých pôsobností z orgánov štátnej správy na obce a na vyššie územné celky, zákonom č. 61/2000 Z. z. o osvetovej činnosti, zákonom č. 4/1958 Zb. o ľudovej umeleckej výrobe a umeleckých remeslách a zákonom č. 96/1991 Zb. o verejných kultúrnych podujatiach.

9. Propagácia a cestovný ruch

V oblasti cestovného ruchu plní najmä úlohy: spolupracuje s miestnymi podnikateľmi a úradmi štátnej správy a okolitými obcami - Stratená, Dedinky, Mlynky,... v oblasti cestovného ruchu, spolupracuje s príslušnou komisiou, pripravuje analýzy turistickej aktivity mesta a infraštruktúry cestovného ruchu z hľadiska historických pamiatok a iných historických objektov, ubytovacích, stravovacích a ostatných služieb, spolupracuje na príprave vydávania a zabezpečenia propagačných materiálov pre mesto, pripravuje návrhy na riešenie rozvoja cestovného ruchu a spolupracuje so všetkými dotknutými orgánmi a organizáciami pri ich realizácii, spolupracuje pri vytváraní systému tvorby finančných zdrojov na podporu rozvoja cestovného ruchu v meste, ako aj pri zachovávaní historického, architektonického a kultúrneho dedičstva, rieši podnety, návrhy a v spolupráci s hlavným kontrolórom aj sťažnosti občanov a organizácií týkajúce sa CR, zabezpečuje styk samosprávy s inštitúciami a organizáciami, ako aj agentúrami poskytujúcimi služby, informácie, podporu a poradenstvo v CR,



podieľa sa na koordinačnej činnosti pri realizácii úloh súvisiacich s ekonomickým a sociálnym rozvojom spravovaného územia, podieľa sa na tvorbe koncepcie rozvoja na úseku cestovného ruchu na území mesta, koordinuje a zabezpečuje úlohy súvisiace s činnosťou mesta v spolupráci s partnerskými obcami.

10. Administratíva a bezpečnosť

Mesto vytvára podmienky na efektívnu prácu mestského úradu, vytvára vyhovujúce podmienky na poskytovanie verejných služieb, estetizáciu a funkčnosť miesta kontaktu so zákazníkmi mestského úradu, vytvára vhodné technické a pracovné podmienky na mestskom úrade. Vytvára podmienky na znižovanie kriminality v meste a ochranu majetku obyvateľov a ostatných subjektov v meste.

5 FORMULÁCIA A NÁVRH STRATÉGIE

STRATEGICKÝ CIEĽ

Strategický cieľ PHRSR ako aj dlhodobé ciele v rámci jednotlivých politík vychádzajú z §3 Ciele podpory regionálneho rozvoja zákona č. 309/2014 Z. z. o podpore regionálneho rozvoja, kde je hlavným cieľom podpory regionálneho rozvoja odstraňovať alebo zmiernovať nežiaduce rozdiely v úrovni hospodárskeho rozvoja, sociálneho rozvoja a územného rozvoja regiónov a zabezpečiť trvalo udržateľný rozvoj regiónov, zvyšovať ekonomickú výkonnosť, konkurencieschopnosť regiónov a rozvoj inovácií v regiónoch pri zabezpečení trvalo udržateľného rozvoja, zvyšovať zamestnanosť a životnú úroveň obyvateľov v regiónoch pri zabezpečení trvalo udržateľného rozvoja.

Podpora regionálneho rozvoja podľa odseku 1 je zameraná najmä na komplexné využívanie vnútorného rozvojového potenciálu územia – prírodných, kultúrnych, materiálnych, finančných, ľudských a inštitucionálnych zdrojov, podporu zavádzania nových technológií a inovácií pri rešpektovaní vnútorných špecifík regiónu, rozvoj informatizácie a digitalizácie v regióne, rozvoj hospodárstva a podnikateľského prostredia v regióne s cieľom zvýšiť jeho produktivitu, optimalizovať štruktúru hospodárstva, vytvárať nové pracovné miesta a stabilizovať ohrozené pracovné miesta, rozvoj ľudských zdrojov, vrátane zvyšovania vzdelanostnej úrovne, kvalifikácie a zlepšovania prípravy detí a mladých dospelých na trh práce, predchádzanie sociálneho vylúčenia a zmiernovanie jeho negatívnych dôsledkov, podporu rovnosti príležitostí na trhu práce a podporu znevýhodnených komún, realizáciu verejných prác podporujúcich rozvoj regiónu, zlepšenie a rozvoj sociálnej infraštruktúry regiónu, zlepšenie dopravnej a technickej vybavenosti regiónu, inžinierskych stavieb, rozvoj cestovného ruchu, medzisťahnu, cezhraničnú a medziregionálnu spoluprácu v oblasti regionálneho rozvoja v záujme trvalo udržateľného rozvoja regiónu, zachovanie identity a rozvoj kultúry a starostlivosť o kultúrne dedičstvo regiónov a sídiel, rozvoj pôdohospodárstva a rozvoj vidieka, rozvoj vidieckych oblastí a zvyšovanie kvality života na vidieku, realizáciu opatrení na ochranu, udržiavanie a zvel'ad'ovanie životného prostredia a na obmedzovanie vplyvov poškodzujúcich životné prostredie a zlepšenie environmentálnej infraštruktúry regiónu, ochranu prírody, efektívne využívanie prírodných zdrojov regiónu a využívanie alternatívnych zdrojov energie, rozvoj občianskej vybavenosti a rozvoj služieb v regióne, zvyšovanie dostupnosti a kvality bývania, budovanie a posilňovanie štruktúr občianskej spoločnosti, rozvoj prosociálneho správania obyvateľstva, rozvoj telesnej kultúry, športu a turistiky, ochranu, podporu a rozvoj verejného zdravia, atď. Na základe analýzy súčasnej situácie a predpokladov ďalšieho rozvoja sa navrhuje pre mesto Nová Baňa nasledovný strategický cieľ:

„Zabezpečiť trvalo udržateľný rozvoj mesta Nová Baňa po ekonomickej, sociálnej, kultúrnej stránke. Ekonomický, kultúrny a spoločenský rast bude zabezpečený prostredníctvom disponibilného potenciálu nachádzajúceho sa v ľudských, prírodných, kultúrno-historických a ekonomických zdrojoch. Hlavné zameranie ekonomickej činnosti bude mesto smerovať do cestovného ruchu, kultúry, výroby, poľnohospodárstva, pre ktoré má ideálne rozvojové predpoklady. Zabezpečiť ochranu životného prostredia a jeho zvel'ad'ovanie hlavne v podobe rozvoja a kultivácie oddychových zón v meste. Mesto bude podporovať výrobu, ktorá nezaťažuje životné prostredie. Systematickými opatreniami pre podporu malého podnikania sa bude snažiť znižovať vysokú nezamestnanosť. Pre obyvateľov dôchodkového veku vytvorí podmienky pre dôstojné prežitie staroby.



Formulácia strategického cieľa vychádza z predpokladu, že budú vytvorené podmienky pre stabilizáciu, rozvoj a adaptáciu ekonomicky aktívnych a výkonných subjektov. Zvyšovanie výkonnosti hospodárstva na udržateľnej úrovni v dlhodobom horizonte a rast jeho konkurencieschopnosti je považované za prioritu. Zároveň však musia byť vytvorené také podmienky, aby sa nezvyšovali výdavky verejných prostriedkov, ale aby nastala ich konsolidácia s cieľom podpory nových rozvojových projektov. Navrhovaná stratégia vychádza zo strategických prístupov v rámci regionálneho rozvoja, ktoré sú postavené na:

- aktivizácii nedostatočne využívaného potenciálu a podpore hospodárskeho rozvoja mesta a okolia,
- rozšírení a zvýšení podielu aktivít na úrovni partnerstva,
- aktivizácii nástrojov riadenia verejných výdavkov s cieľom ich zníženia.

Súbežne je však potrebné venovať pozornosť aj rozvíjaniu ľudských zdrojov. Hlavným zámerom stratégie v tejto oblasti je zapojenie viacerých subjektov a postup riešenia danej problematiky v rámci partnerstva. V oblasti vybavenia územia dopravnou infraštruktúrou sa stratégia orientuje hlavne na vybudovanie prepojenia regiónu tak, aby bola zabezpečená napojenosť na dopravné koridory v dostatočnom čase a kvalite. Okrem zlepšenia dopravnej obslužnosti sa pozornosť venuje aj rozvoju informačnej spoločnosti. Stratégia v oblasti životného prostredia je zameraná na zlepšenie situácie zavádzaním nových ekologických metód výroby energie, novým prístupom občanov k ochrane životného prostredia. Stratégia je založená na eliminácii kľúčových disparít, ktoré sú bariérou rozvoja a na využití pozitívnych výhod, ktoré poskytujú príležitosti pre dlhodobý rast. To je možné uskutočniť len na úrovni partnerstva spolupracou verejného a súkromného sektora a integrovaným prístupom k riešeniu ekonomických, sociálnych a environmentálnych aspektov. Na dosiahnutie strategického cieľa budú podporovať globálne ciele podľa jednotlivých kľúčových odvetví. Uvedené ciele plne korešpondujú s hlavnými cieľmi definovanými v PHRSR Banskobystrického samosprávneho kraja a podporujú jeho naplnenie.

FORMULÁCIA A NÁVRH STRATÉGIE

Strategický plán hospodárskeho a sociálneho rozvoja mesta pre uvažované obdobie predstavuje rozsiahly komplex analýz a opatrení. V každom období niektoré opatrenia podmieňujú realizovanie iných. Niektoré sa musia považovať za dôležitejšie pre havarijný stav predmetnej veci, niektoré sú ešte prednostnejšie z hľadiska potrieb a záujmu tej alebo onej skupiny obyvateľov. Limitujúci faktor – dostatok finančných prostriedkov nemôže byť dôvodom pre neurčenie strategického cieľa. Už tým že je definovaný napomôže smerovaniu rozvoja. Spracovatelia vychádzajú z prieskumu a analýzy existujúceho stavu, pri zachovaní princípov všeobecného konsenzu a vzájomnej vyváženosti, považujú za prioritné rozvojové oblasti (osi) nasledovné (vychádzajúce z princípov programového rozpočtovania, prenesených a originálnych kompetencií mesta definovaných zákonom č. 416/2001 Z. z. o prechode..., ekonomickou a funkčnou klasifikáciou (COFOG) a cieľov podpory regionálneho rozvoja v zmysle zákona č. 309/2014 Z. z. o podpore regionálneho rozvoja: Pre mesto Nová Baňa je nevyhnutné, aby v súlade s celoeurópskou stratégiou do roku 2020 naplnila tri kľúčové priority rastu: inteligentný rast ktorý je založený na efektívnych investíciách do vzdelávania, výskumu a inovácií, udržateľný rast, vďaka prechodu na nízkouhlíkové hospodárstvo a zameranie sa na konkurencieschopné odvetvia priemyslu a inkluzívny rast, s veľkým dôrazom na tvorbu pracovných miest a zmiernenie chudoby.

K základným predpokladom realizácie stratégie programu patrí:

- integrovaný prístup (kombinovanie investícií, prierezové riešenie problémov)
- majetkové usporiadanie vlastníckych vzťahov
- dostatočné financovanie prenesených kompetencií štátnej správy na samosprávu zo štátneho rozpočtu

Pri realizácii stratégie bude zároveň kladený dôraz na rešpektovanie princípov udržateľného rozvoja a podporu synergie medzi ekonomickým, sociálnym a environmentálnym prostredím. Pri formulácii stratégie Programu hospodárskeho rozvoja a sociálneho rozvoja mesta Nová Baňa na roky 2021 -



2027 boli zohľadnené priority Slovenskej republiky formulované v dokumente Národná stratégia regionálneho rozvoja SR 2020/30.

Udržateľný rozvoj sa chápe v kontexte rozvoja sídelného prostredia mesta Nová Baňa, vo vytvorení systému ktorý by priebežne vyhodnocoval kvalitu sídelného prostredia, identifikoval jeho narušenia a inicioval ich nápravu. Významným faktorom zabezpečenia a zlepšenia kvality sídelného prostredia budú mať miesto aj dopravné projekty vytvárajúce predpoklady inteligentného a inkluzívneho rastu. Udržateľný rast sa zakladá na: ochrane životného prostredia, znížení emisií a zachovaní biologickej rozmanitosti; zavedení efektívnych inteligentných rozvodov elektrickej energie využívajúcich informačné a telekomunikačné technológie; využívaní sietí pokrývajúcich celú EÚ s cieľom poskytnúť podnikom (hlavne malým výrobným spoločnostiam) ďalšiu konkurenčnú výhodu; zlepšení podnikateľského prostredia, a to najmä pre MSP; dobre informovaných spotrebiteľov. Inkluzívny rast predstavuje rast založený na efektívnom využívaní vnútorných zdrojov regiónu: ľudských, prírodných, kapitálových. Významným faktorom inkluzívneho rastu je spokojnosť obyvateľov a ich ochota podieľať sa na ňom. Úzko s tým súvisí rozvoj športu, voľnočasových aktivít, aktívneho trávenia voľného času, relaxu, zábavy, kultúry, umenia. Sú to aktivity, ktoré podporujú kreativnosť a ktoré by zohľadňovali potreby všetkých vekových kategórií a boli im súčasne dostupné.



Zabezpečiť trvalo udržateľný rozvoj mesta Nová Baňa, po ekonomickej, sociálnej, kultúrnej stránke. Ekonomický, kultúrny a spoločenský rast bude zabezpečený prostredníctvom disponibilného potenciálu nachádzajúceho sa v ľudských, prírodných a ekonomických zdrojoch. Hlavné zameranie ekonomickej činnosti bude obec smerovať do ekologicky nezávadných prevádzok. Zabezpečiť ochranu životného prostredia a jeho zveľaďovanie hlavne v meste.

Prioritná os: PROGRAM 1. INFORMATIZÁCIA MESTA

Podprogram 11.1. Budovanie a rozvoj informačnej infraštruktúry.
Podprogram 11.2. Počítačová gramotnosť.

Prioritná os: PROGRAM 2. DOPRAVA A KOMUNIKÁCIE

Podprogram 2.1. Komunikácie
Podprogram 2.2. Doprava

Prioritná os: PROGRAM 3. TECHNICKÁ INFRAŠTRUKTÚRA

Prioritná os: PROGRAM 4. ODPADOVÉ HOSPODÁRSTVO

Prioritná os: PROGRAM 5. ŽIVOTNÉ PROSTREDIE

Podprogram 5.1. Informovanosť a poradenstvo
Podprogram 5.2. Ochrana a racionálne využívanie vôd, ochrana pred povodňami
Podprogram 5.3. Ochrana ovzdušia
Podprogram 5.4. Ochrana a rozvoj ostatných zložiek životného prostredia

Prioritná os: PROGRAM 6. SOCIÁLNE SLUŽBY A ZDRAVOTNÍCTVO

Podprogram 6.1. Sociálne služby
Podprogram 6.2. Zdravotnícke služby
Podprogram 6.3. Služby zamestnanosti

Prioritná os: PROGRAM 7. VZDELÁVANIE A ŠPORT

Podprogram 7.1. Vzdelávanie
Podprogram 7.2. Šport

Prioritná os: PROGRAM 8. KULTÚRA

Podprogram 8.1. Kultúrna infraštruktúra
Podprogram 8.2. Organizačné zabezpečenie
Podprogram 8.3. Propagácia v oblasti kultúry

Prioritná os: PROGRAM 9. PROPAGÁCIA A CESTOVNÝ RUCH

Podprogram 9.1. Propagácia mesta
Podprogram 9.2. Rekreačno - relaxačné zázemie mesta.
Podprogram 9.3. Cestovný ruch.

Prioritná os: PROGRAM 10. ADMINISTRATÍVA A BEZPEČNOSŤ

Podprogram 10.1. Administratíva
Podprogram 10.2. Bezpečnosť



Uvedené prioritné osi – programy je možné rozčleniť z hľadiska funkcie medzi 3 základné prioritné oblasti. Hospodárska v sebe zahŕňa oblasti, ktoré vytvárajú predpoklady na rozvoj a fungovanie verejného a súkromného sektora – základná technická infraštruktúra spadajúca do odvetví technickej infraštruktúry a odvetví spoločenských potrieb. Oblasť zahŕňa podnikateľské prostredie ako aj cestovný ruch.

Sociálna oblasť zahŕňa odvetvia rozvoja človeka – všetky súčasti verejného sektora, ktoré majú priamy vplyv na rozvoj a kultiváciu fyzickej a duševnej stránky ľudských zdrojov v meste.

Environmentálna oblasť zahŕňa problematiku zneškodňovania odpadov, ako aj starostlivosť a ochranu jednotlivých zložiek životného prostredia.

Prioritná oblasť		
Hospodárska	Sociálna	Environmentálna
Prioritná os: PROGRAM 1. INFORMATIZÁCIA MESTA	Prioritná os: PROGRAM 6. SOCIÁLNE SLUŽBY A ZDRAVOTNÍCTVO	Prioritná os: PROGRAM 4. ODPADOVÉ HOSPODÁRSTVO
Prioritná os: PROGRAM 2. DOPRAVA A KOMUNIKÁCIE	Prioritná os: PROGRAM 7. VZDELÁVANIE A ŠPORT	Prioritná os: PROGRAM 5. ŽIVOTNÉ PROSTREDIE
Prioritná os: PROGRAM 3. TECHNICKÁ INFRAŠTRUKTÚRA	Prioritná os: PROGRAM 8. KULTÚRA	
Prioritná os: PROGRAM 9. PROPAGÁCIA A CESTOVNÝ RUCH		
Prioritná os: PROGRAM 10. ADMINISTRATÍVA A BEZPEČNOSŤ		



Programová časť Programu hospodárskeho rozvoja a sociálneho rozvoja Nová Baňa
2021 - 2027



5.1 PROGRAM 1. INFORMATIZÁCIA MESTA

Strategický zámer

Zabezpečenie technických podmienok pre rozvoj informačnej spoločnosti. Umožniť obyvateľom využívať on-line elektronické služby samosprávy. Vytvoriť vhodné podmienky na prechod na e-government na lokálnej úrovni. Umožniť obyvateľom mesta a pracovníkom samosprávy zvyšovať svoje počítačové vedomie a zručnosti.

Podprogram 1.1. Budovanie a rozvoj informačnej infraštruktúry, efektívna verejná správa.

Cieľ 1.1 Zabezpečiť technické podmienky na prechod samosprávy na nový typ vládnutia - e - government.

Opatrenia podprogramu:

- Opatrenie 1.1.1 Rozvoj infraštruktúry informačných systémov samosprávy. Technické zabezpečenie IS.
- Opatrenie 1.1.2 Zavádzanie efektívnych elektronických služieb poskytovaných na úrovni samosprávy. Tvorba aplikačného softwaru na zabezpečenie e – služieb v meste.

Podprogram 1.2. Počítačová gramotnosť.

Cieľ 1.2 Zvýšenie počítačovej gramotnosti obyvateľov a pracovníkov samosprávy.

Opatrenia podprogramu:

- Opatrenie 1.2.1 Podpora zvyšovania počítačového vedomia u pracovníkov samosprávy.
- Opatrenie 1.2.2 Podpora zvyšovania počítačového vedomia u obyvateľov mesta.

5.2 PROGRAM 2. DOPRAVA A KOMUNIKÁCIE

Strategický zámer

Podpora investičných aktivít so zameraním na modernizáciu a budovanie regionálnych komunikácií zaisťujúcich dopravnú obsluhu mesta Nová Baňa. Zámerom je zabezpečiť také prepojenie osídlenia, ktoré umožní efektívny pohyb ľudí a tovaru, modernizáciu dopravných subsystémov zabezpečujúcich bezpečné a hygienicky vyhovujúce dopravné trasy. Cieľom investícií do tohto typu dopravnej infraštruktúry je odstránenie identifikovaných nedostatkov v cestnej sieti s ohľadom na environmentálny a bezpečnostný aspekt. Výstavba a údržba miestnych komunikácií v správe mesta ako aj riešenie technického stavu štátnych komunikácií v správe vyššieho územného celku. Zabezpečiť pravidelné a vyhovujúce spojenie obyvateľov mesta s regionálnymi centrami prostredníctvom verejnej dopravy.

Podprogram 2.1. Komunikácie

Cieľ 2.1 Zabezpečiť výstavbu a rekonštrukciu miestnych komunikácií.

Opatrenia podprogramu:

- Opatrenie 2.1.1 Výstavba a rekonštrukcia miestnych komunikácií v meste podľa vyhodnotenia ich dôležitosti na základe zistení dopravnej komisie pri Mestskom zastupiteľstve. Prehodnotenie dôležitosti komunikácií sa bude každoročne aktualizovať.
- Opatrenie 2.1.2 Zapojenie sa do výziev určených na podporu nemotorovej dopravy výstavbou cyklotrás. Podpora budovania cyklochodníkov v rámci rozvoja cestovného ruchu.
- Opatrenie 2.1.3 Zabezpečenie dostatočnej kapacity parkovísk pre potreby občianskej infraštruktúry. Vybudovanie parkovacích plôch v lokalite Kohútovo a Starohutský vodopád.
- Opatrenie 2.1.4 Rekonštrukcia mostov a lávok v majetku mesta Nová Baňa.
- Opatrenie 2.1.5 Úprava a obnova dopravného značenia v meste Nová Baňa.

Podprogram 2.2. Doprava

Cieľ 2.2 Zabezpečenie dopravného spojenia hromadnou autobusovou dopravou, prípadne železničnou dopravou.

Opatrenia podprogramu:

- Opatrenie 2.2.1 Rekonštrukcia a výmena autobusových zastávok.



5.3 PROGRAM 3. TECHNICKÁ INFRAŠTRUKTÚRA

Strategický zámer

Rozvoj komplexnej infraštruktúry podporujúcej rozvoj mesta a zohľadňujúcej rast kvality života obyvateľov mesta a životného prostredia. Rozvoj infraštruktúry bude smerovať hlavne k jej rozšíreniu na potenciálne priemyselné zóny v meste, IBV, ako aj na rekonštrukciu súčasnej infraštruktúry - vodovodnej, elektrickej, komunikačnej. Zlepšiť podmienky pre rozvoj podnikateľských aktivít s dôrazom na zvýšenie úrovne zamestnanosti a úrovne a kvality služieb pre obyvateľov mesta. V oblasti priemyslu je potrebné okrem zachovania stabilných prvkov výroby všetkými možnými opatreniami podporovať vytváranie nových pracovných príležitostí. Priority v oblasti rozvoja hospodárstva a vedecko-technického rozvoja spadajú predovšetkým do vytvárania pozitívnych predpokladov na rozvoj podnikateľských aktivít. Ide o vymedzenie priemyselných zón v meste, príprava pozemkov a zabezpečenie technickej infraštruktúry. Rozvoj a udržiavanie technickej infraštruktúry je nevyhnutné z hľadiska prílevu investícií v oblasti priemyslu a rozvoja cestovného ruchu, ako aj udržania požadovanej životnej úrovne obyvateľstva. Ide hlavne o zabezpečenie infraštruktúry do oblastí, ktoré sú potenciálne najvhodnejšie na rozvoj mesta.

Cieľ 3 Zabezpečiť rozvoj a rekonštrukciu technickej infraštruktúry v meste.

Opatrenia podprogramu:

- Opatrenie 3.1 Príprava pre výstavbu inžinierskych sietí v nových lokalitách IBV (Hrádzanská lúka) a KBV (pod Sekvojou).
- Opatrenie 3.2 Dokončenie verejného osvetlenia výmenou za LED osvetlenie.
- Opatrenie 3.3 Rozširovanie možností bezbariérových vstupov do verejných budov vo vlastníctve mesta Nová Baňa.
- Opatrenie 3.4 Skvalitnenie technického vybavenia a funkčnosti mestského rozhlasu.
- Opatrenie 3.5 Revitalizácia cintorína v Novej Bani.
- Opatrenie 3.6 Zníženie energetickej náročnosti verejných budov.
Rekonštrukcia a modernizácia zdrojov tepla (na energeticky efektívnejšie).
- Opatrenie 3.7 Zásobovanie pitnou vodou.
Dostavba vodovodnej siete a vodovodnej infraštruktúry vo vybraných lokalitách Novej Bane.
- Opatrenie 3.8 Súčinnosť mesta pri dostavbe a rekonštrukcii transformačných staníc.
Vybudovať novú 110/22 kV rozvodňu a transformovňu v južnej časti katastrálneho územia mesta Nová Baňa za areálom firmy Cortizo Slovakia, a.s.,
Budovanie nových zahusťovacích kioskových a stožiarových trafostaníc.
- Opatrenie 3.9 Na základe vypracovanej nízkouhlíkovej stratégie implementovať v energetickom hospodárstve odborné výstupy, odporúčania a zistenia za účelom zníženia energetickej náročnosti v meste Nová Baňa.

5.4 PROGRAM 4. ODPADOVÉ HOSPODÁRSTVO

Strategický zámer

Vytvorenie efektívneho a spoľahlivého systému odvádzania a zneškodňovania odpadov produkovaných subjektmi. Zabezpečiť výstavbu/dostavbu splaškovej a dažďovej kanalizačnej siete. Vytvoriť podmienky na odvoz a likvidáciu TKO a nebezpečného odpadu, vytvorenie podmienok na efektívnu separáciu odpadu v meste. Rozvoj a výstavba infraštruktúry odpadového hospodárstva. Údržba kanalizačnej siete, efektívna prevádzka zberného dvora pre separovaný zber ako aj mestského kompostoviska.

Cieľ 4 Nakladanie s komunálnym a drobným stavebným odpadom

Opatrenia podprogramu:

- Opatrenie 4.1 V súlade s prijatými koncepciami zabezpečiť permanentné znižovanie podielu skladovanej časti odpadov, k čomu organizovať mobilné zbory textílií, kovového odpadu, viacvrstvových obalov nebezpečných odpadov.
Zvýšenie environmentálneho povedomia ľudí.
- Opatrenie 4.2 Efektívna separácia komunálneho odpadu v meste.
Ekonomické motivovanie obyvateľstva.
Zabezpečenie požadovaných podmienok pre realizáciu separovaného zberu.



- Opatrenie 4.3 Prevádzka zariadení na efektívny separovný zber - zberné dvory a kompostoviská. Výstavba mestského kompostoviska.
- Opatrenie 4.4 Odvádzanie odpadových vôd. Rozšírenie kanalizačných vetiev vo vybraných lokalitách Novej Bane.
- Opatrenie 4.5 Odvádzanie dažďových vôd. Zapojenie sa do výzvy na predchádzanie vzniku povodní opatreniami v extraviláne mimo vodných tokov. Budovanie odvodňovacích kanálov, žľabov a rigolov vo vybraných lokalitách a lesných pozemkoch.

5.5 PROGRAM 5. ŽIVOTNÉ PROSTREDIE

Strategický zámer

Strategickým zámerom mesta je nielen zachovanie existujúceho dobrého stavu životného prostredia a zvyšovania jeho kvality, ale aj eliminácia slabých stránok, neustála osвета, výchova a informovanosť o stave životného prostredia. Trvalo udržiavané životné prostredie je významným ukazovateľom kvality života. Dlhodobé udržiavanie, ale aj skvalitňovanie prírodného prostredia, je spoločným cieľom všetkých obyvateľov mesta. Monitorovaná kvalita vody a ovzdušia. Optimalizácia nakladania s odpadmi. Informovanosť obyvateľov o životnom prostredí. Propagácia chránených území.

Podprogram 5.1. Informovanosť a poradenstvo

Cieľ 5.1 Zabezpečiť účinný systém informovanosti a poradenstva

Opatrenia podprogramu:

- Opatrenie 5.1.1 Spracovať koncepciu zabezpečenia informovanosti, poradenstva a prevencie v oblasti ŽP. Trvale preferovať poradenstvo a prevenciu pred represiou. Vypracovanie koncepcie pre ochranu životného prostredia v meste. Prezentácia a šírenie osvetu v oblasti životného prostredia.

Podprogram 5.2. Ochrana a racionálne využívanie vôd, ochrana pred povodňami

Cieľ 5.2 Zabezpečiť ochranu a racionálne využívanie vôd, ochranu pred povodňami.

Opatrenia podprogramu:

- Opatrenie 5.2.1 Ochrana vodných tokov pred znečistením.
- Opatrenie 5.2.2 Revitalizácia a úprava koryt vodných tokov a vodných pôch.

Podprogram 5.3. Ochrana ovzdušia

Cieľ 5.3 Zabezpečiť účinnú ochranu ovzdušia pred malými a strednými zdrojmi znečistenia nachádzajúcimi sa v katastrálnom území mesta.

Opatrenia podprogramu:

- Opatrenie 5.3.1 Zabezpečiť zníženie produkovaných emisií hlavným zdrojom znečistenia – domácnosti. Obmedziť spaľovanie fosílnych palív. Prechod na alternatívne zdroje vykurovania. Realizovať komplexný monitorovací systém znečisťujúcich látok v ovzduší (HCl, tuhých znečisťujúcich látok vrátane azbestu) a mikroklimatických pomerov.

Podprogram 5.4. Ochrana a rozvoj ostatných zložiek životného prostredia

Cieľ 5.4 Realizácia účinných opatrení v oblasti ostatných zložiek životného prostredia.

Opatrenia podprogramu:

- Opatrenie 5.4.1 Rozvoj oddychových zón v lokalitách Zvonička, Tajch, Kohútovo a Gupňa. Revitalizácia promenád v lokalite Gupňa.

5.6 PROGRAM 6. SOCIÁLNE SLUŽBY A ZDRAVOTNÍCTVO

Strategický zámer

Neustále rozvíjať širokú paletu sociálnych a zdravotných služieb poskytovaných v meste. Dbáť o ich dostupnosť, kvalitu a vzájomnú vyváženosť s cieľom dosiahnutia dôstojných podmienok života všetkých kategórií obyvateľov mesta. Pokračujúci trend rastu podielu seniorov na počte obyvateľov



musí byť sprevádzaný podmienkami, ktoré umožnia dôstojnejšie prežitie zvyšku života. Veková skladba obyvateľov je sprevádzaná väčším výskytom špecifických chorôb.

Podprogram 6.1. Sociálne služby

Cieľ 6.1 Doplniť chýbajúcu infraštruktúru sociálnych zariadení v meste a zvýšiť ich kvalitu.

Opatrenia podprogramu:

- Opatrenie 6.1.1 Starostlivosť o obyvateľov v dôchodkovom veku. Prevádzka denného stacionára v rámci projektu CIZS.
- Opatrenie 6.1.2 Starostlivosť o matky s deťmi a mladé rodiny. Podpora činnosti materského centra Gašparko.
- Opatrenie 6.1.3 Starostlivosť o zdravotne postihnutých obyvateľov. Podpora vzniku chránených pracovných miest pre obyvateľov so zdravotným postihnutím. Zriadenie novej služby - požičovne zdravotníckych a kompenzačných pomôcok. Podpora činnosti poskytovateľov prepravnej služby.

Podprogram 6.2. Zdravotnícke služby

Cieľ 6.2 Zlepšiť úroveň poskytovania zdravotníckych a sociálnych služieb.

Opatrenia podprogramu:

- Opatrenie 6.2.1 Zlepšenie úrovne poskytovania domácej ošetrovateľskej starostlivosti, rozšírenie jej služieb o poskytovanie rehabilitačných cvičení. Zvýšenie kvality poskytovaných služieb. Zvýšenie personálnych kapacít v prípade potreby.
- Opatrenie 6.2.2 Podpora poradenskej činnosti. Zabezpečenie personálnych kapacít. Zabezpečenie priestorov.
- Opatrenie 6.2.3 Zabezpečiť dostupnosť zdravotnej starostlivosti pre deti a dospelých občanov. Zabezpečiť v súčinnosti s okolitými mestami (Žiar nad Hronom, Levice, Banská Bystrica, Nitra) poskytovanie zdravotníckych služieb ich maximálnu dostupnosť.
- Opatrenie 6.2.4 Zabezpečovať komplexnú zdravotnú starostlivosť o seniorov a dlhodobo chorých podporou činnosti špecializovanej ambulancie starostlivosti.

5.7 PROGRAM 7. VZDELÁVANIE A ŠPORT

Strategický zámer

Zabezpečenie všestranného rozvoja detí a mládeže. Zlepšenie technického stavu a vybavenia materských a základných škôl. V športe umožniť ponuku čo najširšej palety služieb, zabezpečiť čo najefektívnejšie a transparentné využitie verejných financií k prospechu všetkých občanov mesta. Podpora existujúcich športových podujatí, ako aj vytváranie vhodných podmienok pre rozvoj rôznych druhov športu nielen pre obyvateľov mesta. Údržba a rozvoj predškolského vzdelávania a základného vzdelávania v meste. Údržba a skvalitnenie športovej infraštruktúry.

Podprogram 7.1. Vzdelávanie

Cieľ 7.1 Zabezpečiť rozvoj a údržbu infraštruktúry vzdelávania a zabezpečenie podmienok pre efektívnu vzdelávaciu činnosť v meste.

Opatrenia podprogramu:

- Opatrenie 7.1.1 Obnova a modernizácia zariadení predškolskej výchovy.
- Opatrenie 7.1.2 Obnova a modernizácia zariadení základného školstva.
- Opatrenie 7.1.3 Podpora záujmovej činnosti. Rekonštrukcia a zníženie energetickej zaťažnosti budovy ZUŠ (Kollárova ul.). Rekonštrukcia budovy ZUŠ. Revitalizácia vonkajšieho areálu ZUŠ.
- Opatrenie 7.1.4 Rekonštrukcia a modernizácia stravovacích zariadení vzdelávacích inštitúcií.
- Opatrenie 7.1.5 Rekonštrukcia a modernizácia budovy školskej športovej infraštruktúry.



Podprogram 7.2. Šport

Cieľ 7.2. Zabezpečiť trvalé skvalitňovanie vyváženej ponuky výkonnostného a rekreačného športu.

Opatrenia podprogramu:

- Opatrenie 7.2.1 Výstavba a rekonštrukcia športovej infraštruktúry.
Výstavba street - workout prvkov v lokalite Tajch.
Výstavba detského ihriska v lokalite Tajch.
Revitalizácia pôvodného kúpaliska.
Odkúpenie budovy ubytovne KORD a príľahlých pozemkov.
- Opatrenie 7.2.2 Vytváranie materiálnych a finančných podmienok na rozvoj výkonnostného a rekreačného športu v meste.
Zabezpečenie materiálno-technického a finančného vybavenia.
- Opatrenie 7.2.3 Podpora organizácie športových podujatí regionálneho významu.
Zabezpečenie personálnych kapacít.
Zabezpečenie materiálno-technického a finančného vybavenia.
- Opatrenie 7.2.4 Podpora športových aktivít zdravotne postihnutých občanov.
Zabezpečenie materiálno-technického a finančného vybavenia.
- Opatrenie 7.2.5 Podporovať talentovanú mládež.
Zabezpečenie materiálno-technického a finančného vybavenia.
- Opatrenie 7.2.6 Spolupracovať s občianskymi združeniami, inými právnickými a fyzickými osobami, pôsobiacimi v oblasti telesnej kultúry.
Zabezpečenie personálnych kapacít.
- Opatrenie 7.2.7 Rozvoj mimoškolskej činnosti – športové kluby, turistika, kultúrne krúžky.
Zabezpečenie priestorového a materiálneho vybavenia.

5.8 PROGRAM 8. KULTÚRA

Strategický zámer

Trvalé pôsobenie na kultúrne povedomie obyvateľov širokou paletou kultúrnych aktivít organizovaných externými subjektmi ale aj miestnymi kultúrnymi spolkami. Existencia dôstojných priestorov pre kultúrne aktivity je prvoradá povinnosť mesta. Prieběžná a kreatívna propagácia podujatí má vplyv na imidž mesta a tým aj na cestovný ruch. Kultúrne tradície budú šírené aj prostredníctvom cezhraničnej spolupráce.

Podprogram 8.1. Kultúrna infraštruktúra

Cieľ 8.1 Kultúrna infraštruktúra, kultúrne a technické pamiatky.

Opatrenia podprogramu:

- Opatrenie 8.1.1 Rekonštrukcia a zníženie energetického zaťaženia budovy Centra voľného času (Bernolákova ul.).
Revitalizácia kultúrnych domov a kina v meste Nová Baňa.
- Opatrenie 8.1.2 Obnova baníckych pamiatok (Vršky) a výstavba baníckeho skanzenu vrátane repliky Potterovho parného stroja.
- Opatrenie 8.1.3 Organizovanie pravidelných kultúrnych podujatí.
Podpora kultúrnych podujatí.

5.9 PROGRAM 9. PROPAGÁCIA A CESTOVNÝ RUCH

Strategický zámer

Budovať dobré meno mesta a dosiahnuť, aby sa mesto stalo vyhľadávaným miestom cestovného ruchu v oblasti športu, kultúry a turistiky. Využiť prírodný potenciál, ktorý ponúka blízke aj širšie okolie mesta. V rámci rozvoja cestovného ruchu je potrebné spracovať koncepciu regionálnej spolupráce s okolitými turistickými lokalitami a domácimi a zahraničnými cestovnými kancelárkami. Nevyhnutnou je taktiež propagácia mesta a to nielen prostredníctvom www stránky. Potrebné je sústrediť sa na propagáciu kultúrno historických pamiatok, prírodných krás, pravidelných kultúrnych podujatí, atď..

Podprogram 9.1. Propagácia mesta

Cieľ 9.1 Zabezpečiť účinnú propagáciu mesta.

Opatrenia podprogramu:



Opatrenie 9.1.1. Podpora spolupráce verejného a súkromného sektora pri propagovaní atraktivít regiónu. Budovanie partnerstiev.

Podprogram 9.2. Rekreačno - relaxačné zázemie mesta.

Cieľ 9.2 Budovanie relaxačno – rekreačného zázemia mesta.

Opatrenia podprogramu:

Opatrenie 9.2.1 Revitalizácia a komerčné využitie priestoru Radničnej vinárne (mesto). Vybudovanie ferratovej trasy v lokalite Červená skala a Havrania skala. Lokalita rozľadne Háj – úprava a revitalizácia.

5.10 PROGRAM 10. ADMINISTRATÍVA A BEZPEČNOSŤ

Strategický zámer

Vytvoriť podmienky na efektívnu prácu mestského úradu. Vytvoriť vyhovujúce podmienky na poskytovanie verejných služieb, estetizácia a funkčnosť miesta kontaktu so zákazníkmi mestského úradu, vytváranie vhodných technických a pracovných podmienok pre samosprávu. Vytvorenie podmienok na znižovanie kriminality v meste a ochranu majetku obyvateľov a ostatných subjektov v meste.

Podprogram 10.1. Bezpečnosť

Cieľ 10.1 Vytvorenie podmienok na znižovanie kriminality v meste a ochranu majetku obyvateľov a ostatných subjektov v meste.

Opatrenia podprogramu:

Opatrenie 10.1.1 Rozšírenie a modernizácia kamerového systému.

Opatrenie 10.1.2 Zvyšovanie bezpečnosti v meste.

6 MERATEĽNÉ INDIKÁTORY

Monitorovanie Programu hospodárskeho rozvoja a sociálneho rozvoja mesta Nová Baňa sa vykonáva na základe súboru indikátorov priradených k jednotlivým cieľom a opatreniam (ktoré môžu byť priebežne konkretizované). Indikátory podporujú oprávnenosť verejných výdavkov na jednotlivé opatrenia a zároveň preukazujú ekonomickú účinnosť realizovaných verejných výdavkov. Indikátory budú zároveň základným faktorom pri tvorbe kritérií na čerpanie finančnej podpory z regionálneho rozvojového fondu.

6.1 PROGRAM 1. INFORMATIZÁCIA MESTA

Podprogram 1.1. Budovanie a rozvoj informačnej infraštruktúry, efektívna verejná správa.

Cieľ 1.1 Zabezpečiť technické podmienky na prechod samosprávy na nový typ vládnutia e-government.

Opatrenia	Názov	Merateľné indikátory	Typ	Merná jednotka	Inform. zdroj	Vých. hodnota	Cieľová hodnota
Opatrenie 1.1.1	Rozvoj infraštruktúry informačných systémov samosprávy.	% obyvateľov, ktorí využili internet v priebehu posledných 3 mesiacov na interakciu s verejnými inštitúciami	dopad	%	mesto Nová Baňa	10	20
		% podnikov, ktoré využili internet v priebehu posledných 3 mesiacov na interakciu s verejnými inštitúciami	dopad	%	mesto Nová Baňa	20	40
		Podiel transakčných typov služieb na celkovom počte základných verejných e-služieb	dopad	%	mesto Nová Baňa	10	20
Opatrenie 1.1.2	Zavádzanie efektívnych elektronických služieb poskytovaných na úrovni samosprávy.	on-line dostupnosť 20 základných verejných služieb	dopad	%	mesto Nová Baňa	5	30
		Počet potrebných dokumentov pri vybavení agendy spojenej s vybranou životnou udalosťou	výsledok	Počet	mesto Nová Baňa	3	1
		% obyvateľov, ktorí využili internet v	dopad	%	mesto	5	30



		priebehu posledných 3 mesiacov na interakciu s verejnými inštitúciami			Nová Baňa		
		% podnikov, ktoré využili internet v priebehu posledných 3 mesiacov na interakciu s verejnými inštitúciami	dopad	%	mesto Nová Baňa	10	20
		Podiel transakčných typov služieb na celkovom počte základných verejných e-služieb	dopad	%	mesto Nová Baňa	20	40

Podprogram 1.2. Počítačová gramotnosť.

Cieľ 1.2 Zvýšenie počítačovej gramotnosti obyvateľov a pracovníkov samosprávy.

Opatrenia	Názov	Merateľné indikátory	Typ	Merná jednotka	Inform. zdroj	Vých. hodnota	Cieľová hodnota
Opatrenie 1.2.1	Podpora zvyšovania počítačového vedomia u pracovníkov samosprávy.	Počet užívateľov podporených Projektov	výsledku	počet	mesto Nová Baňa	0	3
		Počet podporených projektov	výstupu	počet	mesto Nová Baňa	0	1
		% pracovníkov ovládajúcich 5 zo 6 základných IT zručností	dopad	%	mesto Nová Baňa	50	100
Opatrenie 1.2.2	Podpora zvyšovania počítačového vedomia u obyvateľov mesta.	Počet užívateľov podporených projektov	výsledku	počet	mesto Nová Baňa	0	100
		Počet podporených projektov	výstupu	počet	mesto Nová Baňa	0	5
		% obyvateľov ovládajúcich 5 zo 6 základných IT zručností	dopad	%	mesto Nová Baňa	10	20

6.2 PROGRAM 2. DOPRAVA A KOMUNIKÁCIE

Podprogram 2.1. Komunikácie

Cieľ 2.1 Rozvoj dopravnej infraštruktúr

Opatrenia	Názov	Merateľné indikátory	Typ	Merná jednotka	Inform. zdroj	Vých. hodnota	Cieľová hodnota
Opatrenie 2.1.1	Výstavba a rekonštrukcia miestnych komunikácií v meste podľa vyhodnotenia ich dôležitosti na základe zistení dopravnej komisie pri Mestskom zastupiteľstve. Prehodnotenie dôležitosti komunikácií sa bude každoročne aktualizovať.	Dĺžka rekonštruovaných a novovybudovaných miestnych komunikácií	výstup	km	mesto Nová Baňa	0	20
		Dĺžka novovybudovaných chodníkov	výstup	km	mesto Nová Baňa	0	3
		Počet užívateľov podporených Projektov	výsledok	počet	mesto Nová Baňa	0	7314
Opatrenie 2.1.2	Zapojenie sa do výziev určených na podporu nemotorovej dopravy výstavbou cyklotrás. Podpora budovania cyklochodníkov v rámci rozvoja cestovného ruchu.	Dĺžka vybudovaných cyklotrás	výstup	km	mesto Nová Baňa	0	15
		Dĺžka novovybudovaných chodníkov	výstup	km	mesto Nová Baňa	0	5
		Počet užívateľov podporených Projektov	výsledok	počet	mesto Nová Baňa	0	7314
		Počet užívateľov podporených Projektov	výsledok	počet	mesto Nová Baňa	0	2500
		Počet nových návštevníkov mesta	výsledok	počet	mesto Nová Baňa	0	7000
Opatrenie 2.1.4	Rekonštrukcia mostov a lávok v majetku mesta Nová Baňa.	Počet zrekonštruovaných a vybudovaných mostov	výstup	počet	mesto Nová Baňa	0	2
		Počet užívateľov podporených Projektov	výsledok	počet	mesto Nová Baňa	0	7314
Opatrenie 2.1.5	Úprava a obnova dopravného značenia v meste Nová Baňa.	Počet novovybudovaných dopravných technických zariadení	výsledok	počet	mesto Nová Baňa	0	15



Podprogram 2.2. Doprava

Cieľ 2.2 Zabezpečenie dopravného spojenia hromadnou autobusovou dopravou, prípadne železničnou dopravou.

Opatrenia	Názov	Merateľné indikátory	Typ	Merná jednotka	Inform. zdroj	Vých. hodnota	Cieľová hodnota
Opatrenie 2.2.1	Rekonštrukcia a výmena autobusových zastávok.	Počet zrekonštruovaných zastávok SAD	výstup	počet	mesto Nová Baňa	0	25
		Počet užívateľov podporených projektov	výsledok	počet	mesto Nová Baňa	0	7314

6.3 PROGRAM 3. TECHNICKÁ INFRAŠTRUKTÚRA

Cieľ 3 Zabezpečiť rozvoj a rekonštrukciu technickej infraštruktúry v meste.

Opatrenia	Názov	Merateľné indikátory	Typ	Merná jednotka	Inform. zdroj	Vých. hodnota	Cieľová hodnota
Opatrenie 3.1	Príprava pre výstavbu inžinierskych sietí v nových lokalitách IBV (Hrádzanská lúka) a KBV (pod Sekvoujou).	Celková nová plocha pre IBV	výsledok	ha	mesto Nová Baňa	0	10
		Počet nových obyvateľov mesta	dopad	osoby	mesto Nová Baňa	0	500
Opatrenie 3.2	Dokončenie verejného osvetlenia výmenou za LED osvetlenie.	Počet inštalovaných svetidiel	výsledok	počet	mesto Nová Baňa	0	450
		Zvýšenie pokrytia územia verejným osvetlením	dopad	%	mesto Nová Baňa	85	100
		Počet podporených Projektov, prostredníctvom ktorých boli vytvorené podmienky na poskytovanie nových služieb verejnej infraštruktúry	dopadu	počet	mesto Nová Baňa	0	1
Opatrenie 3.3	Rozširovanie možností bezbarierových vstupov do verejných budov vo vlastníctve mesta Nová Baňa.	Počet prestavaných budov na bezbarierový prístup	dopad	počet	mesto Nová Baňa	0	2
		Počet užívateľov podporených Projektov	výsledok	počet	mesto Nová Baňa	0	50
		Počet podporených Projektov, prostredníctvom ktorých boli vytvorené podmienky na poskytovanie nových služieb verejnej infraštruktúry	dopadu	počet	mesto Nová Baňa	0	2
Opatrenie 3.4	Skvalitnenie technického vybavenia a funkčnosti mestského rozhlasu.	Pokrytie územia rozhlasom	dopad	%	mesto Nová Baňa	90	100
		Počet užívateľov podporených Projektov	výsledok	počet	mesto Nová Baňa	0	7314
		Počet novonainštalovaných reprosústav,	výstup	počet	mesto Nová Baňa	0	100
Opatrenie 3.5	Revitalizácia cintorína v Novej Bani.	Plocha zrekonštruovaného cintorína	výstup	m ²	mesto Nová Baňa	0	10000
		Počet vysadených krov a drevín	výsledok	počet	mesto Nová Baňa	0	250
Opatrenie 3.7	Zníženie energetickej náročnosti verejných budov. Rekonštrukcia a modernizácia zdrojov tepla (na energeticky efektívnejšie).	Počet užívateľov podporených Projektov	výsledok	počet	mesto Nová Baňa	0	2500
Opatrenie 3.8	Súčinnosť mesta pri dostavbe a rekonštrukcii transformačných staníc. Výbudovať novú 110/22 kV rozvodňu a transformovňu v južnej časti katastrálneho územia mesta Nová Baňa za areálom firmy Cortizo Slovakia, a.s. Budovanie nových zahusťovacích kioskových a stožiarových trafostaníc.	Zvýšenie kapacity v %	dopad	%	mesto Nová Baňa	0	30
		Počet užívateľov podporených Projektov	výsledok	počet	mesto Nová Baňa	0	7314
Opatrenie 3.9	Na základe vypracovanej nízkoúhľikovej stratégie implementovať	Objem preinvestovaných prostriedkov	výsledok	€	mesto Nová Baňa	0	250 tis.



	v energetickom hospodárstve odborné výstupy, odporúčania a zistenia za účelom zníženia energetickej náročnosti v meste Nová Baňa.	Objem vyprodukovanej elektrickej energie	výsledok	kWA	mesto Nová Baňa	0	2200
		Počet vytvorených nových pracovných miest	dopad	počet	mesto Nová Baňa	0	3

6.4 PROGRAM 4. ODPADOVÉ HOSPODÁRSTVO

Cieľ 4 Nakladanie s komunálnym a drobným stavebným odpadom

Opatrenia	Názov	Merateľné indikátory	Typ	Merná jednotka	Inform. zdroj	Vých. hodnota	Cieľová hodnota
Opatrenie 4.1	V súlade s prijatými koncepciami zabezpečiť permanentné znížovanie podielu skladovanej časti odpadov, k čomu organizovať mobilné zbery textílií, kovového odpadu, viacvrstvových obalov nebezpečných odpadov. Zvýšenie environmentálneho povedomia ľudí.	Produkcija komunálneho odpadu	ŠÚ SR	tony	mesto Nová Baňa	0	750
		Zneškodnený komunálny odpad	MŽP SR	tony	mesto Nová Baňa	0	500
		Objem separovaného odpadu.	dopad	tony	mesto Nová Baňa	0	4
		Znižovanie objemu produkovaného odpadu	dopad	%	mesto Nová Baňa	0	10
Opatrenie 4.2	Efektívna separácia komunálneho odpadu v meste. Ekonomické motivovanie obyvateľstva. Zabezpečenie požadovaných podmienok pre realizáciu separovaného zberu.	Objem separovaného odpadu.	dopad	tony	mesto Nová Baňa	0	250
		Znižovanie objemu produkovaného odpadu	dopad	tony	mesto Nová Baňa	0	50
		Zneškodnený komunálny odpad	MŽP SR	kontextový	mesto Nová Baňa	0	500
Opatrenie 4.3	Prevádzka zariadení na efektívny separovaný zber - zberné dvory a kompostoviská. Výstavba mestského kompostoviska.	Objem uskladneného odpadu v tonách,	dopad	tony	mesto Nová Baňa	0	500
		Počet vybudovaných kompostovísk	Výsledok	počet	mesto Nová Baňa	0	1
Opatrenie 4.4	Odvádzanie odpadových vôd. Rozšírenie kanalizačných vetiev vo vybraných lokalitách Novej Bane.	Dĺžka novovybudovanej splaškovej kanalizácie	výsledok	km	mesto Nová Baňa	0	3
Opatrenie 4.5	Odvádzanie dažďových vôd. Zapojenie sa do výzvy na predchádzanie vzniku povodní opatreniami v extraviláne mimo vodných tokov. Budovanie odvodňovacích kanálov, zľabov a rigolov vo vybraných lokalitách a lesných pozemkoch.	Dĺžka novovybudovanej dažďovej kanalizácie	výsledok	km	mesto Nová Baňa	0	0,5

6.5 PROGRAM 5. ŽIVOTNÉ PROSTREDIE

Podprogram 5.1. Informovanosť a poradenstvo

Cieľ 5.1 Zabezpečiť účinný systém informovanosti a poradenstva

Opatrenia	Názov	Merateľné indikátory	Typ	Merná jednotka	Inform. zdroj	Vých. hodnota	Cieľová hodnota
Opatrenie 5.1.1	Spracovať koncepciu zabezpečenia informovanosti, poradenstva a prevencie v oblasti ŽP. Trvale preferovať poradenstvo a prevenciu pred represiou. Vypracovanie koncepcie pre ochranu životného prostredia v meste. Prezentácia a šírenie osvedy v oblasti životného prostredia.	Počet vypracovaných koncepcií	výsledok	počet	mesto Nová Baňa	0	1
		Počet užívateľov podporených projektov	výsledok	počet	mesto Nová Baňa	0	7314



Podprogram 5.2. Ochrana a racionálne využívanie vôd, ochrana pred povodňami

Cieľ 5.2 Zabezpečiť ochranu a racionálne využívanie vôd, ochranu pred povodňami.							
Opatrenia	Názov	Merateľné indikátory	Typ	Merná jednotka	Inform. zdroj	Vých. hodnota	Cieľová hodnota
Opatrenie 5.2.1	Ochrana vodných tokov pred znečistením.	Percento obyvateľov zásobovaných vodou z verejných vodovodov	kontextový	%	mesto Nová Baňa	90	99
		Dĺžka vybudovanej vodovodnej siete	výsledok	km	mesto Nová Baňa	0	3
Opatrenie 5.2.2	Revitalizácia a úprava korýt vodných tokov a vodných pôch.	Dĺžka zrekonštruovaných korýt tokov	výsledok	km	mesto Nová Baňa	0	1
		Počet zrevitalizovaných vodných plôch	dopad	počet	mesto Nová Baňa	0	1

Podprogram 5.3. Ochrana ovzdušia

Cieľ 5.3 Zabezpečiť účinnú ochranu ovzdušia pred malými a strednými zdrojmi znečistenia nachádzajúcimi sa v katastrálnom území mesta							
--	--	--	--	--	--	--	--

Opatrenia	Názov	Merateľné indikátory	Typ	Merná jednotka	Inform. zdroj	Vých. hodnota	Cieľová hodnota
Opatrenie 5.3.1	Zabezpečiť zníženie produkovaných emisií hlavným zdrojom znečistenia – domácnosti.	Počet domácností s vykurovaním alternatívnymi zdrojmi energie	výsledok	%	mesto Nová Baňa	0	30

Podprogram 5.4. Ochrana a rozvoj ostatných zložiek životného prostredia

Cieľ 5.4 Realizácia účinných opatrení v oblasti ostatných zložiek životného prostredia.							
---	--	--	--	--	--	--	--

Opatrenia	Názov	Merateľné indikátory	Typ	Merná jednotka	Inform. zdroj	Vých. hodnota	Cieľová hodnota
Opatrenie 5.4.1	Rozvoj oddychových zón v lokalitách Zvonička, Tajch, Kohútovo a Gupňa.	Plocha zrekonštruovaných OZ	výsledok	m ²	mesto Nová Baňa	0	10000
	Revitalizácia promenád v lokalite Gupňa.	Počet vysadených krov a drevín	výsledok	počet	mesto Nová Baňa	0	500

6.6 PROGRAM 6. SOCIÁLNE SLUŽBY A ZDRAVOTNÍCTVO

Podprogram 6.1. Sociálne služby

Cieľ 6.1 Doplniť chýbajúcu infraštruktúru sociálnych zariadení v meste a zvýšiť ich kvalitu.							
--	--	--	--	--	--	--	--

Opatrenia	Názov	Merateľné indikátory	Typ	Merná jednotka	Inform. zdroj	Vých. hodnota	Cieľová hodnota
Opatrenie 6.1.1	Starostlivosť o obyvateľov v dôchodkovom veku.	Počet užívateľov podporených projektov	výsledku	počet	mesto Nová Baňa	0	350
	Prevádzka denného stacionára v rámci projektu CIZS.	Počet podporených Projektov	výsledku	počet	mesto Nová Baňa	0	20
Opatrenie 6.1.2	Starostlivosť o matky s deťmi a mladé rodiny.	Počet užívateľov podporených projektov	výsledku	počet	mesto Nová Baňa	0	50
	Podpora materského centra Gašparko.	Počet podporených projektov	výsledku	počet	mesto Nová Baňa	0	2
Opatrenie 6.1.3	Starostlivosť o zdravotne postihnutých obyvateľov.	Počet podporených projektov	výsledku	počet	mesto Nová Baňa	0	2
	Podpora vzniku chránených pracovných miest pre obyvateľov so zdravotným postihnutím.	Počet vydaných jedál za deň	výsledku	m ²	mesto Nová Baňa	0	150
	Zriadenie novej služby – požičovne zdravotných pomôcok a kompenzačných pomôcok.	Počet užívateľov podporených projektov	výsledku	počet	mesto Nová Baňa	0	500
	Podpora činnosti poskytovateľov prepravnej služby.						



Podprogram 6.2. Zdravotnícke služby

Cieľ 6.2 Zlepšiť úroveň poskytovania zdravotníckych a sociálnych služieb.

Opatrenia	Názov	Merateľné indikátory	Typ	Merná jednotka	Inform. zdroj	Vých. hodnota	Cieľová hodnota
Opatrenie 6.2.1	Zlepšenie úrovne poskytovania domácej ošetrovateľskej starostlivosti, rozšírenie jej služieb o poskytovanie rehabilitačných cvičení. Zvýšenie kvality poskytovaných služieb. Zvýšenie personálnych kapacít v prípade potreby.	Počet podporených projektov, prostredníctvom ktorých boli vytvorené	dopadu	počet	mesto Nová Baňa	0	1
		Počet užívateľov podporených projektov	výsledku	počet	mesto Nová Baňa	0	2000
Opatrenie 6.2.2	Podpora poradenskej činnosti. Zabezpečenie personálnych kapacít. Zabezpečenie priestorov.	Počet užívateľov podporených projektov	výsledku	počet	mesto Nová Baňa	0	2500
		Počet podporených projektov	výstupu	počet	mesto Nová Baňa	0	1
Opatrenie 6.2.3	Zabezpečiť dostupnosť zdravotnej starostlivosti pre dospelých občanov.	Počet podporených projektov, prostredníctvom ktorých boli vytvorené podmienky na poskytovanie nových služieb verejnej infraštruktúry	dopadu	počet	mesto Nová Baňa	0	5
		Počet užívateľov podporených projektov	výsledku	počet	mesto Nová Baňa	0	7314
Opatrenie 6.2.4	Zabezpečovať komplexnú zdravotnú starostlivosť o seniorov a dlhodobo chorých podporou činnosti špecializovanej ambulatnej starostlivosti.	Počet podporených projektov, prostredníctvom ktorých boli vytvorené podmienky na poskytovanie nových služieb verejnej infraštruktúry	dopadu	počet	mesto Nová Baňa	0	4
		Počet užívateľov podporených projektov	výsledku	počet	mesto Nová Baňa	0	7314

6.7 PROGRAM 7. VZDELÁVANIE A ŠPORT

Podprogram 7.1. Vzdelávanie

Cieľ 7.1 Zabezpečiť rozvoj a údržbu infraštruktúry vzdelávania a zabezpečenie podmienok pre efektívnu vzdelávaciu činnosť v meste.

Opatrenia	Názov	Merateľné indikátory	Typ	Merná jednotka	Inform. zdroj	Vých. hodnota	Cieľová hodnota
Opatrenie 7.1.1	Obnova a modernizácia zariadení predškolskej výchovy.	Výmera vybudovaných priestorov v m ²	výstup	m ²	mesto Nová Baňa	0	2500
		Výmera zrekonštruovaných priestorov v m ²	výstupu	m ²	mesto Nová Baňa	0	5
		Počet užívateľov podporených projektov	výsledku	počet	mesto Nová Baňa	0	200
Opatrenie 7.1.2	Obnova a modernizácia zariadení základného školstva.	Počet novovybavených miestností	výstup	m ²	mesto Nová Baňa	0	20
		Výmera zrekonštruovaných a novovybudovaných priestorov v m ²	výstupu	m ²	mesto Nová Baňa	0	3000
		Počet užívateľov podporených projektov	výsledku	počet	mesto Nová Baňa	0	400
Opatrenie 7.1.3	Podpora záujmovej činnosti.	Výmera zrekonštruovaných a novovybudovaných priestorov v m ²	výstupu	m ²	mesto Nová Baňa	0	0
		Počet užívateľov podporených projektov	výsledku	počet	mesto Nová Baňa	0	4000
Opatrenie 7.1.5	Rekonštrukcia a modernizácia stravovacích zariadení vzdelávacích inštitúcií.	Výmera vybudovaných priestorov v m ²	výstup	m ²	mesto Nová Baňa	0	0
		Výmera zrekonštruovaných priestorov v m ²	výstupu	m ²	mesto Nová Baňa	0	700
		Počet užívateľov podporených Projektov	výsledku	počet	mesto Nová Baňa	0	750
Opatrenie 7.1.6	Rekonštrukcia a modernizácia školskej športovej infraštruktúry.	Výmera vybudovaných priestorov v m ²	výstup	m ²	mesto Nová Baňa	0	5000
		Výmera zrekonštruovaných priestorov	výstupu	m ²	mesto	0	500



	v m ²			Nová Baňa		
	Počet užívateľov podporených Projektov	výsledku	počet	mesto Nová Baňa	0	700

Podprogram 7.2. Šport

Cieľ 7.2. Zabezpečiť trvalé skvalitňovanie vyváženej ponuky výkonnostného a rekreačného športu.

Opatrenia	Názov	Merateľné indikátory	Typ	Merná jednotka	Inform. zdroj	Vých. hodnota	Cieľová hodnota
Opatrenie 7.2.1	Výstavba a rekonštrukcia športovej infraštruktúry.	Počet vybudovaných ihrísk	výsledku	počet	mesto Nová Baňa	0	2
		Počet organizovaných športových podujatí	výsledku	počet	mesto Nová Baňa	0	30
		Počet užívateľov podporených projektov	výsledku	počet	mesto Nová Baňa	0	7314
Opatrenie 7.2.2	Vytváranie materiálnych a finančných podmienok na rozvoj výkonnostného a rekreačného športu v meste.	Počet organizovaných športových podujatí	výsledku	počet	mesto Nová Baňa	0	20
		Počet užívateľov podporených projektov	výsledku	počet	mesto Nová Baňa	0	5000
Opatrenie 7.2.3	Podpora organizácie športových podujatí regionálneho významu.	Počet organizovaných športových podujatí	výsledku	počet	mesto Nová Baňa	0	10
		Počet užívateľov podporených projektov	výsledku	počet	mesto Nová Baňa	0	5000
Opatrenie 7.2.4	Podpora športových aktivít zdravotne postihnutých občanov.	Počet organizovaných športových podujatí	výsledku	počet	mesto Nová Baňa	0	10
		Počet užívateľov podporených projektov	výsledku	počet	mesto Nová Baňa	0	200
Opatrenie 7.2.5	Podporovať talentovanú mládež.	Počet organizovaných športových podujatí	výsledku	počet	mesto Nová Baňa	0	50
		Počet užívateľov podporených projektov	výsledku	počet	mesto Nová Baňa	0	20
Opatrenie 7.2.6	Spolupracovať s občianskymi združeniami, inými právnickými a fyzickými osobami, pôsobiacimi v oblasti telesnej kultúry.	Počet organizovaných športových podujatí	výsledku	počet	mesto Nová Baňa	0	10
		Počet užívateľov podporených projektov	výsledku	počet	mesto Nová Baňa	0	20
		Počet uzavretých zmlúv a partnerstiev	výsledku	počet	mesto Nová Baňa	0	5
Opatrenie 7.2.7	Rozvoj mimoškolskej činnosti – športové kluby, turistika, kultúrne krúžky.	Počet organizovaných športových podujatí	výsledku	počet	mesto Nová Baňa	0	10
		Počet užívateľov podporených projektov	výsledku	počet	mesto Nová Baňa	0	5000

6.8 PROGRAM 8. KULTÚRA

Podprogram 8.1. Kultúrna infraštruktúra, kultúrne a technické pamiatky.

Cieľ 8.1 Zachovanie kultúrno-historického potenciálu mesta a rozvoj kultúrnych, informačných a voľnočasových aktivít v nadväznosti na rozvoj cestovného ruchu na regionálnej a miestnej úrovni.

Opatrenia	Názov	Merateľné indikátory	Typ	Merná jednotka	Inform. zdroj	Vých. hodnota	Cieľová hodnota
Opatrenie 8.1.1	Rekonštrukcia a zníženie energetického zaťaženia budovy Centra voľného času (Bernolákova ul.).	Počet užívateľov	výstup	počet	mesto Nová Baňa	0	7314
		Počet uskutočnených akcií	dopad	počet	mesto Nová Baňa	0	35
Opatrenie 8.1.2	Obnova banických pamiatok (Vršky) a výstavba banického skanzenu vrátane repliky Potterovho parného stroja.	Počet nových expozícií	výstup	počet	mesto Nová Baňa	0	3
		Počet návštevníkov	dopad	počet	mesto Nová Baňa	0	10000
Opatrenie 8.1.3	Organizovanie pravidelných kultúrnych podujatí.	Počet nových návštevníkov mesta	výsledok	počet	mesto Nová Baňa	500	15000
		Počet organizovaných kultúrnych podujatí	výsledku	počet	mesto Nová Baňa	5	5



6.9 PROGRAM 9. PROPAGÁCIA A CESTOVNÝ RUCH

Podprogram 9.1. Propagácia mesta

Cieľ 9.1 Zabezpečiť účinnú propagáciu mesta.							
Opatrenia	Názov	Merateľné indikátory	Typ	Merná jednotka	Inform. zdroj	Vých. hodnota	Cieľová hodnota
Opatrenie 9.1.1	Podpora spolupráce verejného a súkromného sektora pri propagovaní atraktivít regiónu.	Počet nových aktivít	výsledok	počet	mesto Nová Baňa	0	5
		Počet nových formálnych partnerstiev	dopad	počet	mesto Nová Baňa	0	1

Podprogram 9.2. Rekreačno - relaxačné zázemie mesta.

Cieľ 9.2 Budovanie relaxačno – rekreačného zázemia mesta.							
Opatrenia	Názov	Merateľné indikátory	Typ	Merná jednotka	Inform. zdroj	Vých. hodnota	Cieľová hodnota
Opatrenie 9.2.1	Revitalizácia a komerčné využitie priestoru radničnej vinárne (mesto). Vybudovanie ferratovej trasy v lokalite Červená skala a Havrania skala. Lokalita rozhľadne Háj – úprava a revitalizácia.	Počet vytvorených nových pracovných miest	dopad	počet	mesto Nová Baňa	0	1
		Počet nových návštevníkov mesta	výsledok	počet	mesto Nová Baňa	0	5000
		Počet nových atraktivít	dopad	počet	mesto Nová Baňa	0	1

6.10 PROGRAM 10. ADMINISTRATÍVA A BEZPEČNOSŤ

Podprogram 10.1. Bezpečnosť

Cieľ 10.1 Vytvorenie podmienok na znižovanie kriminality v meste a ochranu majetku obyvateľov a ostatných subjektov v meste.							
Opatrenia	Názov	Merateľné indikátory	Typ	Merná jednotka	Inform. zdroj	Vých. hodnota	Cieľová hodnota
Opatrenie 10.1.1	Rozšírenie a modernizácia kamerového systému.	Počet nainštalovaných kamier	výsledok	počet	mesto Nová Baňa	0	15
		Zníženie kriminality	dopad	%	mesto Nová Baňa	0	25
		Pokrytie územia	dopad	%	mesto Nová Baňa	0	70
Opatrenie 10.1.2	Zvyšovanie bezpečnosti v meste.	Počet realizovaných opatrení	výsledok	počet	mesto Nová Baňa	0	2
		Počet užívateľov	výsledok	počet	mesto Nová Baňa	0	7314



Realizačná časť Programu hospodárskeho rozvoja a sociálneho rozvoja Nová Baňa
2021 - 2027



Realizačná časť je zameraná na popis postupov inštitucionálneho zabezpečenia formou partnerstva a organizačné zabezpečenie realizácie programu rozvoja mesta, systém monitorovania a hodnotenia plnenia programu rozvoja mesta s ustanovením merateľných ukazovateľov, vecný a časový harmonogram realizácie programu rozvoja mesta formou akčných plánov.

7 INŠTITUCIONÁLNE A ORGANIZAČNÉ ZABEZPEČENIE REALIZÁCIE PHRSR MESTA NOVÁ BAŇA

Mestský úrad zabezpečuje trvalo udržateľný hospodársky rozvoj, sociálny rozvoj a územný rozvoj prostredníctvom PHRSR a Akčných plánov. Mestský úrad v súčinnosti s poslancami MsZ a zriadenými komisiami pripravuje vízie, stratégie, iniciuje aktivity strategického rozvoja mesta, vykonáva stratégiu regionálneho rozvoja, vypracováva program hospodárskeho a sociálneho rozvoja, koordinuje spoluprácu na jeho vypracovaní, spolupracuje s externým prostredím, vedie databázy kontaktov, vedie prehľad o organizáciách tretieho sektora, pomáha a vytvára podmienky na ich činnosť. Úrad analyzuje potreby, ktoré sa plánujú prefinancovať z príspevkov na projekty, sleduje výzvy na predkladanie žiadostí, legislatívu, pravidlá, pri príprave spolupracuje s vecnými útvarmi a externým prostredím, vytvára podmienky pre realizáciu projektov, monitoruje priebeh realizácie projektov, zúčastňuje sa na kontrole práce na projektoch, kontroluje práce na realizácii projektov a hodnotí ukončené projekty, sleduje legislatívu a pravidlá pre čerpanie fondov EÚ a grantov, komunikuje s riadiacim orgánom, monitoruje realizáciu projektov.

Koordinácia efektívnej a účinnej implementácie PHRSR mesta bude zabezpečená prostredníctvom príslušných komisií MsZ.

Mestské zastupiteľstvo kontroluje dosahovanie stanovených cieľov PHRSR mesta Nová Baňa. Pravidelne sleduje a hodnotí výsledky implementácie PHRSR. Orgány a inštitúcie štátnej správy všetkých oblastí spoločensko-ekonomického a kultúrneho života, ktoré realizáciou svojich rozvojových aktivít prispievajú k napĺňaniu cieľov PHRSR mesta a vstupujú do partnerstiev územnej spolupráce. Podnikateľské subjekty, združenia podnikateľských subjektov, zamestnávateľa – koordinujúce aktivity na napĺňanie cieľov PHRSR a vstupujúce do partnerstiev na mimosektorovej báze, podnikateľský subjekt – samospráva – tretí sektor. Záujmové spolky a združenia, občianske združenia – realizujúci svoje rozvojové aktivity v koordinácii s obcou Nová Baňa, v súlade s opatreniami a aktivitami PHRSR mesta Nová Baňa, podporujúcimi vyvážený regionálny rozvoj územia mesta. Ostatní socio-ekonomickí partneri – podieľajúci sa na realizovaní akčných plánov v súlade s PHRSR mesta Nová Baňa na roky 2021 - 2027.

Inštitucionálne a organizačné zabezpečenie realizácie akčných plánov mesta Nová Baňa

Implementácia PHRSR mesta Nová Baňa sa bude realizovať aj prostredníctvom konkrétnych Akčných plánov. Akčné plány PHRSR by mali byť priamo napojené na rozpočet mesta a zároveň reflektujú kompetencie mesta.

Návrh systému riadenia a implementácie akčných plánov PHRSR mesta Nová Baňa je nasledovný:

- Mestské zastupiteľstvo monitoruje implementáciu akčných plánov mesta Nová Baňa. Posudzuje a schvaľuje návrhy na zmenu a doplnenie akčných plánov.
- Realizáciu konkrétnych projektov Akčného plánu mesta Nová Baňa budú zabezpečovať pracovníci úradu a primátor mesta.
- Kontrolným orgánom budú poverené jednotlivé komisie Mestského zastupiteľstva mesta Nová Baňa.

Realizácia vyžaduje pravidelnú systematickú prácu skupín odborníkov a pracovníkov samosprávy. Na tento účel sa odporúča zriadiť nasledovné orgány s prepojením na vlastné ľudské zdroje:

Koordinátor pre stratégiu

Je zamestnancom MsÚ. Bude mať za úlohu: fungovať ako výkonný tajomník, koordinovať realizáciu PHRSR, predkladať správy, podieľať sa na určovaní priorít realizácie PHRSR, koordinovať stretnutia, podnety, požiadavky predstaviteľov rozhodujúcich odvetví na území mesta, zaznamenávať dôležité



trendy v hospodárstve majúce dopad na vývoj mesta, podieľať sa na budovaní verejno-súkromných partnerstiev, zúčastňovať sa na dôležitých domácich a zahraničných stretnutiach, konferenciách, zameraných na rozvoj mesta.

Poradný orgán zložený z primátora a poslancov mestského zastupiteľstva. Úlohou bude v intervale minimálne dva krát do roka posúdiť Správu o realizácii PHRSR a stav finančného čerpania prostriedkov, dopadovú analýzu PHRSR, plán na ďalšie obdobie a navrhovať stratégiu rozvoja a doplnenie úloh a opatrení, ktoré neboli uvedené v PHRSR.

Poradný orgán zabezpečuje plánovanie a realizáciu úloh PHRSR. Úlohou bude: vypracovávať Opatrenia, koordinovať Opatrenia, monitorovať realizáciu Projektov, vypracovávať dopadové analýzy Projektov, spolupracovať s inými partnermi doma a v zahraničí na realizácii Projektov, vyhľadávať potenciálne zdroje a partnerstvá na realizáciu úloh PHRSR, dohliadať nad ekonomickým čerpaním Projektových prostriedkov, zbierať podklady o opatreniach v rámci PHRSR realizovaných inými subjektami, viesť aktuálnu analýzu demografie a štruktúry ekonomických charakteristík mesta, sledovať podnikateľskú klímu a vzájomný vzťah odvetví v meste, poskytovať asistenciu podnikom vytváraním všestranných komunikačných kanálov, atď.

Vlastní zamestnanci

Do realizácie PHRSR budú zapojení aj ostatní zamestnanci.

7.1 SYSTÉM MONITOROVANIA A HODNOTENIA PLNENIA PHRSR

Medzi kľúčové činnosti a procesy nevyhnutné pre správne zabezpečenie implementácie PHRSR patria aj monitorovanie a hodnotenie na úrovni programu i jednotlivých projektov. Základom nového strategického prístupu v oblasti monitoringu a hodnotenia pre programové obdobie 2021 - 2027 je dôraz kladený na jasné definovanie cieľov a orientácia na výsledky intervencií. Jednotné a správne porozumenie nového výsledkovo orientovaného prístupu k politike súdržnosti EÚ je kľúčovým faktorom efektívnej prípravy a realizácie programového obdobia 2014 - 2020. Premenu plánovaných vstupov, výstupov a výsledkov na skutočné vstupy, výstupy a dosiahnuté výsledky prostredníctvom výberu a implementácie projektov možno pozorovať v reálnom čase pomocou monitorovacích mechanizmov. Monitorovanie, ktorého dominantným nástrojom sú merateľné ukazovatele, je teda zamerané predovšetkým na sledovanie efektivity implementačných a riadiacich mechanizmov programu a na dosahovanie cieľov programu. Na rozdiel od vstupov a výstupov, skutočne dosiahnutý výsledok je okrem realizácie programu daný aj externými faktormi mimo dosahu programu. Externé faktory môžu mať na dosahovanie výsledku minimálny alebo výraznejší vplyv. Práve preto je pri tvorbe programu kľúčové identifikovať pokiaľ možno všetky faktory, ktoré môžu ovplyvniť dosahovanie zvoleného výsledku a rozhodnúť, ktoré z nich budú predmetom programu. Z tohto dôvodu je určenie celkového skutočne dosiahnutého výsledku t.j. reálneho dopadu (dosahu) programu na zmenu sociálno-ekonomickej reality možné len na základe vykonania hodnotenia dopadov.

Dopady nebudú merané prostredníctvom ukazovateľov, ale vhodne zvolenými metódami hodnotenia. Hodnotenie vychádza z údajov získaných na základe monitorovania, kombinuje ich s ďalšími údajmi a poskytuje pridanú hodnotu pre proces učenia, zdokonaľovania a zvyšovania transparentnosti verejných politík tým, že analyzuje unikátnu špecifickú situáciu hodnoteného programu. Hľadá súvislosti, ktoré nie sú evidentné a dopady, ktoré neboli plánované, poskytuje relevantné dôkazy. Stanovenie vhodných výstupových a najmä výsledkových merateľných ukazovateľov je kľúčové, aby bolo možné merať a spätne vyhodnotiť dosahovanie plánovanej zmeny sociálno-ekonomickej reality. Výstupové merateľné ukazovatele pre všetky prioritné osi PHRSR je potrebné definovať v závislosti od plánovaných aktivít a projektov, ktoré prispievajú k dosiahnutiu plánovaného výsledku. Zvoliť by mali len tie merateľné ukazovatele, ktoré vystihujú podstatu výstupov priorit a prioritných osí PHRSR. Cieľové hodnoty predstavujú kvalifikovaný odhad, ktorý môže byť v prípade potreby upravený na základe vývoja implementácie. Pri stanovovaní cieľových hodnôt je vhodné vychádzať zo skúseností s implementáciou podobných projektov v minulosti, z dostupných cenníkov, prípadne smerných ukazovateľov (tzv. benchmarkov).



Monitoring

Významným predpokladom pre úspešné napĺňanie cieľov PHRSR mesta Nová Baňa je posilnenie postavenia miestnej samosprávy pri implementácii samotného programu. Zároveň je potrebné, aby miestna samospráva aktívne iniciovala vznik partnerstiev (spolupráce) s významnými socioekonomickými aktérmi pôsobiacimi na území mesta. Úlohou miestnej samosprávy je pravidelné monitorovanie a vyhodnocovanie plnenia PHRSR mesta Nová Baňa. Hlavným cieľom monitorovania je pravidelné sledovanie realizácie cieľov Programu a projektov s využitím systému merateľných ukazovateľov. Výstupy z monitorovania zabezpečujú pre mesto Nová Baňa vstupy pre rozhodovanie s cieľom zlepšenia implementácie PHRSR, vypracovávanie priebežných správ a záverečnej správy o vykonávaní PHRSR a podklady pre rozhodovanie Mestského zastupiteľstva mesta Nová Baňa (napr. v súvislosti s prípadnou revíziou PHRSR). Monitorovanie a hodnotenie zabezpečujú všetky subjekty zúčastnené na riadení PHRSR v rozsahu zadefinovaných úloh a zodpovedností (definované v PHRSR mesta Nová Baňa). V súvislosti s implementáciou PHRSR je monitorovanie na úrovni individuálnych projektov zabezpečované, v rámci príslušných opatrení, zodpovednými projektovými manažermi (projektový manažér, poverený zástupca zodpovedný za realizáciu projektu).

Monitorovanie na úrovni cieľov a prioritných osí PHRSR ako celku bude zabezpečovať MsÚ Nová Baňa. Údaje získané v procese monitorovania predstavujú významný zdroj informácií pre riadenie PHRSR a pre prijímanie rozhodnutí MsÚ Nová Baňa a Mestského zastupiteľstva. Zároveň sú využívané v procese hodnotenia PHRSR, resp. jeho rôznych aspektov. Monitorovanie (a následne hodnotenie) prebieha na základe systému merateľných ukazovateľov.

Ciele PHRSR sa definujú a následne kvantifikujú v procese programovania prostredníctvom sústavy merateľných ukazovateľov. Ukazovatele sú záväzné pre všetky subjekty a sú súčasťou PHRSR mesta Nová Baňa. Napĺňanie zadefinovaných ukazovateľov predstavuje najdôležitejší nástroj pre monitorovanie a hodnotenie napĺňania cieľov PHRSR. Rámcové merateľné ukazovatele PHRSR sú uvedené na konci programovej časti PHRSR mesta Nová Baňa na roky 2021 - 2027. Monitorovanie začína na najnižšom stupni – na úrovni projektu. Pre potreby monitorovania je projekt základnou jednotkou, ktorá je analyzovaná prostredníctvom relevantných zozbieraných údajov.

Hodnotenie

V súlade so systémom riadenia, definovaným v PHRSR, hodnotenie predstavuje proces, ktorý systematicky skúma prínos z realizácie PHRSR a jeho súlad s cieľmi stanovenými v PHRSR a analyzuje účinnosť realizačných procesov a vhodnosť nastavenia jednotlivých opatrení a skupiny aktivít a pripravuje odporúčania na zvýšenie ich efektívnosti. Počas programového obdobia (roky 2021 - 2027) sa odporúča vykonávať priebežné hodnotenia a po ukončení programového obdobia, tzv. následné hodnotenie. Výsledky sa zverejňujú podľa platných predpisov o prístupe k informáciám. Proces hodnotenia z hľadiska jeho vykonávania je rozdelený na interné a externé hodnotenie. Pri internom hodnotení je v procese hodnotenia realizovaný vlastnými (internými) kapacitami subjektu zodpovedného za administratívne zabezpečenie realizácie PHRSR, naopak na externom hodnotení sa podieľa externý subjekt (iná právnická alebo fyzická osoba).

Priebežné hodnotenie

Proces priebežného hodnotenia má formu série hodnotení, ktorých cieľom je kontinuálne počas implementácie Programu skúmať rozsah, do akého sa využili prostriedky, skúmať efektívnosť a účinnosť programovania a sociálno-ekonomický dopad. Zároveň identifikuje faktory, ktoré prispeli k úspechu alebo neúspechu implementácie Programu vrátane udržateľnosti a identifikovania vhodných postupov. Hodnotenie sa vykonáva systematicky a priebežne počas celého trvania Programu až po predloženie Záverečnej správy Programu. Priebežné hodnotenia sa odporúča vykonávať raz ročne. Hodnotiace obdobie je obdobie od 1. januára do 31. decembra príslušného roka. Správu z hodnotenia predkladá MsÚ Mestskému zastupiteľstvu mesta Nová Baňa najneskôr do 6 mesiacov po uplynutí príslušného hodnotiaceho obdobia. Základnými podkladmi pre prípravu hodnotenia sú monitorovacie správy projektov realizovaných v rámci príslušného PHRSR a priebežné správy o implementovaní PHRSR predkladané Mestskému zastupiteľstvu mesta Nová Baňa. Výsledky hodnotenia sú podkladom pre rozhodnutia MsÚ a Mestské zastupiteľstvo mesta Nová Baňa pri riadení realizácie PHRSR s účelom dosiahnuť žiaduci pokrok smerom k naplneniu hlavných ekonomických, sociálnych a environmentálnych cieľov.



Následné hodnotenie

Následné hodnotenie skúma rozsah, v akom sa využili zdroje, účinnosť a efektívnosť programovania a sociálno-ekonomický vplyv. Následné hodnotenie určí faktory, ktoré prispeli k úspechu alebo neúspechu vykonávania PHRSR a určí osvedčené postupy. Výstupom následného hodnotenia je Záverečná správa o hodnotení PHRSR mesta Nová Baňa. Hodnotiace obdobie pri následnom hodnotení predstavuje obdobie celej realizácie PHRSR (tzv. programové obdobie. Programové obdobie začína dňom schválenia Programu príslušným monitorovacím výborom a končí 31. 12. 2027. Vypracovanie Záverečnej správy zabezpečí MsÚ Nová Baňa, ktorý ju do 6 mesiacov od ukončenia programového obdobia predkladá Mestskému zastupiteľstvu.

Formulár č. R 5 - Plán hodnotenia a monitorovania

Plán priebežných hodnotení PHRSR na programové obdobie 2021 - 2027		
Typ hodnotenia	Vykonat' prvýkrát	Dôvod vykonania/ periodicitá
Strategické hodnotenie	v roku 2027	podľa rozhodnutia mesta/koordinátora PHRSR a vzniknutej spoločenskej potreby.
Operatívne hodnotenie		
Tematické hodnotenie časti PHRSR	v roku 2022, 2024, 2026	téma hodnotenia identifikovaná ako riziková časť vo výročnej monitorovacej správe za predchádzajúci kalendárny rok
Ad hoc mimoriadne hodnotenie	podľa potreby	pri značnom odklone od stanovených cieľov a doľahnutých hodnôt ukazovateľov pri návrhu na revíziu PHRSR
Ad hoc hodnotenie celého PHRSR alebo jeho časti	na konci programovacieho obdobia	na základe rozhodnutia starostu/primátora, kontrolného orgánu mesta, podnetu poslancov; na základe protokolu NKÚ SR, správy auditu

7.2 KOMUNIKAČNÝ PLÁN

Mesto bude priebežne informovať o realizácii PHRSR prostredníctvom verejných zasadnutí MsZ, ako aj prostredníctvom vlastnej www stránky. Na stránke sa budú priebežne publikovať schválené monitorovacie správy, ktoré boli schválené mestským zastupiteľstvom. V prípravnej fáze monitorovacej správy budú môcť zúčastnené strany pripomienkovať predkladaný materiál. Zodpovedný za pravidelné informovanie bude MsÚ Nová Baňa.

Formulár č. R 1 - Komunikačný plán pre fázu realizácie PHRSR

P. č.	Časový rámec	Miesto konania	Cieľová skupina	Forma	Téma, ciele	Vstupné údaje	Výstupy
1.	06/2022	MsÚ	poslanci, obyvatelia, neziskové a podnikateľské subjekty	verejné prerokovanie	Prepojenie PHRSR a programového rozpočtovania, hodnotenie plnenia za predchádzajúci rok	Hodnotiaca a monitorovacia správa plnenia PHRSR, rozpočet na príslušný rok, Výročná správa mesta, Záverečný účet	Monitorovacia správa, Uznesenie MsZ
2.	06/2023	MsÚ	poslanci, obyvatelia, neziskové a podnikateľské subjekty	verejné prerokovanie	Prepojenie PHRSR a programového rozpočtovania, hodnotenie plnenia za predchádzajúci rok	Hodnotiaca a monitorovacia správa plnenia PHRSR, rozpočet na príslušný rok, Výročná správa mesta, Záverečný účet	Monitorovacia správa, Uznesenie MsZ
3.	06/2024	MsÚ	poslanci, obyvatelia, neziskové a podnikateľské subjekty	verejné prerokovanie	Prepojenie PHRSR a programového rozpočtovania, hodnotenie plnenia za predchádzajúci rok	Hodnotiaca a monitorovacia správa plnenia PHRSR, rozpočet na príslušný rok, Výročná správa mesta, Záverečný účet	Monitorovacia správa, Uznesenie MsZ
4.	06/2025	MsÚ	poslanci, obyvatelia, neziskové a podnikateľské subjekty	verejné prerokovanie	Prepojenie PHRSR a programového rozpočtovania, hodnotenie plnenia za predchádzajúci rok	Hodnotiaca a monitorovacia správa plnenia PHRSR, rozpočet na príslušný rok, Výročná správa mesta, Záverečný účet	Monitorovacia správa, Uznesenie MsZ
5.	06/2026	MsÚ	poslanci, obyvatelia, neziskové a podnikateľské subjekty	verejné prerokovanie	Prepojenie PHRSR a programového rozpočtovania, hodnotenie plnenia za predchádzajúci rok	Hodnotiaca a monitorovacia správa plnenia PHRSR, rozpočet na príslušný rok, Výročná správa mesta, Záverečný účet	Monitorovacia správa, Uznesenie MsZ
6.	06/2027	MsÚ	poslanci, obyvatelia, neziskové a podnikateľské subjekty	verejné prerokovanie	Prepojenie PHRSR a programového rozpočtovania, hodnotenie plnenia za predchádzajúci rok	Hodnotiaca a monitorovacia správa plnenia PHRSR, rozpočet na príslušný rok, Výročná správa mesta, Záverečný účet	Monitorovacia správa, Uznesenie MsZ



8 AKČNÝ PLÁN

Akčný plán je konkrétny a záväzný harmonogram činností súvisiacich s rozvojom mesta v jednotlivých oblastiach sociálno-ekonomického rozvoja, vychádza zo stratégie, je jej logickou súčasťou a realizuje sa prostredníctvom konkrétnych nosných a podporných projektov. Akčný plán obsahuje záväzky týkajúce sa plnenia jednotlivých úloh ako aj zoznam inštitúcií zodpovedných za ich plnenie, predpokladané zdroje financovania, predpokladané objemy rozpočtov, dopad na rozpočet relevantného subjektu, ako aj stav momentálnej pripravenosti projektov. Súčasťou akčného plánu je predpokladaný časový harmonogram. **Predpokladané rozpočty v pláne sú uvedené v tis. €.** Priorita určuje dôležitosť aktivity, pričom priorita 1 znamená najvyššiu dôležitosť a 3 najmenšiu.

8.1 PROGRAM 1. INFORMATIZÁCIA MESTA

Strategický zámer						
Zabezpečenie technických podmienok pre rozvoj informačnej spoločnosti. Umožniť obyvateľom využívať on-line elektronické služby samosprávy. Vytvoriť vhodné podmienky na prechod na e-government na lokálnej úrovni. Umožniť obyvateľom mesto a pracovníkom samosprávy zvyšovať svoje počítačové vedomie a zručnosti. V súčasnosti od augusta 2015 je v realizácii elektronizácia pracoviska mestského úradu v rámci elektronizácie územnej samosprávy – DataCentrum.						
Podprogram 1.1. Budovanie a rozvoj informačnej infraštruktúry, efektívna verejná správa.						
Cieľ 1.1	Zabezpečiť technické podmienky na prechod samosprávy na nový typ vládnutia e - government.					
Opatrenie 1.1.1	Rozvoj infraštruktúry informačných systémov samosprávy.					
		Predpokladaný rozpočet	Zdroje financovania	Realizácia	Dopad na rozpočet/priorita	Oprávnení žiadatelia
Aktivity	Technické zabezpečenie IS.	25	rozpočet mesta, ŠF EÚ, zdroje neziskových organizácií	verejný sektor	stredný/1	mesto Nová Baňa
Opatrenie 1.1.2	Zavádzanie efektívnych elektronických služieb poskytovaných na úrovni samosprávy.					
		Predpokladaný rozpočet	Zdroje financovania	Realizácia	Dopad na rozpočet/priorita	Oprávnení žiadatelia
Aktivity	Tvorba aplikačného softwaru na zabezpečenie e – služieb v meste.	25	rozpočet mesta	verejný sektor	stredný/2	mesto Nová Baňa

Podprogram 1.2. Počítačová gramotnosť.						
Cieľ 1.2	Zvýšenie počítačovej gramotnosti obyvateľov a pracovníkov samosprávy.					
Opatrenie 1.2.1	Podpora zvyšovania počítačového vedomia u pracovníkov samosprávy.					
		Predpokladaný rozpočet	Zdroje financovania	Realizácia	Dopad na rozpočet/priorita	Oprávnení žiadatelia
Aktivity	Podpora zvyšovania počítačového vedomia u pracovníkov samosprávy.	podľa potreby	rozpočet mesta, ŠF EÚ, zdroje neziskových organizácií	verejný sektor	žiadny/1	mesto Nová Baňa
Opatrenie 1.2.2	Podpora zvyšovania počítačového vedomia u obyvateľov mesto.					
		Predpokladaný rozpočet	Zdroje financovania	Realizácia	Dopad na rozpočet/priorita	Oprávnení žiadatelia
Aktivity	Podpora zvyšovania počítačového vedomia u obyvateľov mesto.	podľa potreby	rozpočet mesta, ŠF EÚ, zdroje neziskových organizácií	verejný sektor	nízky/1	mesto, n.o.

8.2 PROGRAM 2. DOPRAVA A KOMUNIKÁCIE

Strategický zámer						
Podpora investičných aktivít so zameraním na modernizáciu a budovanie komunikácií zaisťujúcich dopravnú obslužnosť mesta Nová Baňa. Zámerom je zabezpečiť také prepojenie osídlenia, ktoré umožní efektívny pohyb ľudí a tovaru, modernizáciu dopravných subsystémov zabezpečujúcich bezpečné a hygienicky vyhovujúce dopravné trasy. Cieľom investícií do tohto typu dopravnej infraštruktúry je odstránenie identifikovaných nedostatkov v cestnej sieti s ohľadom environmentálny a bezpečnostný aspekt.						
Podprogram 2.1. Komunikácie						
Cieľ 2.1	Zabezpečiť výstavbu a rekonštrukciu miestnych a štátnych komunikácií.					
Opatrenie 2.1.1	Výstavba a rekonštrukcia miestnych komunikácií v meste podľa vyhodnotenia ich dôležitosti na základe zistení dopravnej komisie pri Mestskom zastupiteľstve. Prehodnotenie dôležitosti komunikácií sa bude každoročne aktualizovať.					
		Predpokladaný rozpočet	Zdroje financovania	Realizácia	Dopad na rozpočet/priorita	Oprávnení žiadatelia
Aktivity	Vypracovanie technickej dokumentácie.	30	rozpočet mesta, ŠF EÚ	verejný sektor	vysoký/1	mesto Nová Baňa



	Rekonštrukcia miestnych komunikácií v časti Štále.	50	rozpočet mesta, ŠF EÚ	verejný sektor	vyšoký/1	mesto Nová Baňa
	Rekonštrukcia miestnych komunikácií v časti Chotár.	40	rozpočet mesta, ŠF EÚ	verejný sektor	vyšoký/1	mesto Nová Baňa
	Rekonštrukcia miestnych komunikácií v smere na Kostivrch.	25	rozpočet mesta, ŠF EÚ	verejný sektor	vyšoký/1	mesto Nová Baňa
	Rekonštrukcia komunikácií v meste	200	rozpočet mesta, ŠF EÚ	verejný sektor	vyšoký/1	mesto Nová Baňa
	Rekonštrukcia miestnej komunikácie o časti Drozdovo.	20	rozpočet mesta, ŠF EÚ	verejný sektor	vyšoký/1	mesto Nová Baňa
Opatrenie 2.1.2 Zapojenie sa do výziev určených na podporu nemotorovej dopravy výstavbou cyklotrás.						
		Predpokladaný rozpočet	Zdroje financovania	Realizácia	Dopad na rozpočet/priorita	Oprávnení žiadateľa
Aktivity	Podpora budovania cyklochodníkov v rámci rozvoja cestovného ruchu.	150	rozpočet mesta, ŠF EÚ, úvery, iné grantové schémy	verejný sektor	vyšoký/2	mesto Nová Baňa
Opatrenie 2.1.3 Zabezpečenie dostatočnej kapacity parkovísk pre potreby občianskej infraštruktúry.						
		Predpokladaný rozpočet	Zdroje financovania	Realizácia	Dopad na rozpočet/priorita	Oprávnení žiadateľa
Aktivity	Vybudovanie parkovacích plôch v lokalite Kohútovo a Starohutský vodopád.	50	rozpočet mesta, ŠF EÚ	verejný sektor	vyšoký/2	mesto Nová Baňa
Opatrenie 2.1.4 Rekonštrukcia mostov a lávok v majetku mesta Nová Baňa.						
		Predpokladaný rozpočet	Zdroje financovania	Realizácia	Dopad na rozpočet/priorita	Oprávnení žiadateľa
Aktivity	Rekonštrukcia mostov a lávok v majetku mesta Nová Baňa.	200	rozpočet mesta, ŠF EÚ, úvery, iné grantové schémy	verejný sektor	vyšoký/2	mesto Nová Baňa
Opatrenie 2.1.5 Úprava a obnova dopravného značenia v meste Nová Baňa.						
		Predpokladaný rozpočet	Zdroje financovania	Realizácia	Dopad na rozpočet/priorita	Oprávnení žiadateľa
Aktivity	Úprava a obnova dopravného značenia v meste Nová Baňa.	podľa potreby	rozpočet mesta, ŠF EÚ, úvery, iné grantové schémy	verejný sektor	nízky/1	mesto Nová Baňa

Podprogram 2.2. Doprava						
Cieľ 2.1	Zabezpečenie dopravného spojenia hromadnou autobusovou dopravou, prípadne železničnou dopravou.					
Opatrenie 2.2.1	Rekonštrukcia a výmena autobusových zastávok.					
		Predpokladaný rozpočet	Zdroje financovania	Realizácia	Dopad na rozpočet/priorita	Oprávnení žiadateľa
Aktivity	Rekonštrukcia a výmena autobusových zastávok.	30	rozpočet mesta, ŠF EÚ	verejný sektor	nízky/1	mesto Nová Baňa

8.3 PROGRAM 3. TECHNICKÁ INFRAŠTRUKTÚRA

Strategický záměr						
Rozvoj komplexnej infraštruktúry podporujúcej rozvoj mesto a zohľadňujúcej rast kvality života obyvateľov mesto a životného prostredia. Rozvoj infraštruktúry bude smerovať hlavne k jej rozšíreniu na potenciálne priemyselné zóny v meste, IBV, ako aj na rekonštrukciu súčasnej infraštruktúry - vodovodnej, elektrickej, komunikačnej.						
Cieľ 3	Zabezpečiť rozvoj a rekonštrukciu technickej infraštruktúry v meste.					
Opatrenie 3.1	Príprava pre výstavbu inžinierskych sietí v nových lokalitách IBV (Hrádzanská lúka) a KBV (pod Sekvojou).					
		Predpokladaný rozpočet	Zdroje financovania	Realizácia	Dopad na rozpočet/priorita	Oprávnení žiadateľa
Aktivity	Príprava pre výstavbu inžinierskych sietí v nových lokalitách IBV (Hrádzanská lúka) a KBV (pod Sekvojou).	podľa potreby	vlastníci	súkromný sektor	žiadny	vlastníci
Opatrenie 3.2	Dokončenie verejného osvetlenia výmenou za LED osvetlenie.					
		Predpokladaný rozpočet	Zdroje financovania	Realizácia	Dopad na rozpočet/priorita	Oprávnení žiadateľa
Aktivity	Dokončenie verejného osvetlenia výmenou za LED osvetlenie.	podľa potreby	rozpočet mesta, ŠF EÚ	verejný sektor	nízky/1	mesto Nová Baňa
Opatrenie 3.3	Rozširovanie možností bezbarierových vstupov do verejných budov vo vlastníctve mesta Nová Baňa.					
		Predpokladaný rozpočet	Zdroje financovania	Realizácia	Dopad na rozpočet/priorita	Oprávnení žiadateľa
Aktivity	Rozširovanie možností bezbarierových vstupov do verejných budov vo vlastníctve mesta Nová Baňa.	podľa potreby	rozpočet mesta, ŠF EÚ	verejný sektor	stredný/1	mesto Nová Baňa
Opatrenie 3.4	Skvalitnenie technického vybavenia a funkčnosti mestského rozhlasu.					
		Predpokladaný rozpočet	Zdroje financovania	Realizácia	Dopad na rozpočet/priorita	Oprávnení žiadateľa



Aktivity	Skvalitnenie technického vybavenia a funkčnosti mestského rozhlasu.	podľa potreby	rozpočet mesta, ŠF EÚ	verejný sektor	nízky/3	mesto Nová Baňa
Opatrenie 3.5 Revitalizácia cintorína v Novej Bani.						
		Predpokladaný rozpočet	Zdroje financovania	Realizácia	Dopad na rozpočet/priorita	Oprávnení žiadatelia
Aktivity	Revitalizácia cintorína v Novej Bani.	20	rozpočet mesta, ŠF EÚ	verejný sektor	stredný/1	mesto Nová Baňa
Opatrenie 3.6 Zníženie energetickej náročnosti verejných budov.						
		Predpokladaný rozpočet	Zdroje financovania	Realizácia	Dopad na rozpočet/priorita	Oprávnení žiadatelia
Aktivity	Zníženie energetickej náročnosti verejných budov.	200	rozpočet mesta, ŠF EÚ	verejný sektor	vysoký/1	mesto Nová Baňa
	Rekonštrukcia a modernizácia zdrojov tepla (na energeticky efektívnejšie).	150	rozpočet mesta, ŠF EÚ	verejný sektor	vysoký/1	mesto Nová Baňa
Opatrenie 3.7 Zásobovanie pitnou vodou.						
		Predpokladaný rozpočet	Zdroje financovania	Realizácia	Dopad na rozpočet/priorita	Oprávnení žiadatelia
Aktivity	Dostavba vodovodnej siete a vodovodnej infraštruktúry vo vybraných lokalitách Novej Bane.	300	SVS, a.s., rozpočet mesta, ŠF EÚ,	verejný sektor	vysoký/1	SVS, a.s., mesto Nová Baňa
Opatrenie 3.8 Súčinnosť mesta pri dostavbe a rekonštrukcii transformačných staníc.						
		Predpokladaný rozpočet	Zdroje financovania	Realizácia	Dopad na rozpočet/priorita	Oprávnení žiadatelia
Aktivity	Vybudovať novú 110/22 kV rozvodňu a transformovňu v južnej časti katastrálneho územia mesta Nová Baňa za areálom firmy Cortizo Slovakia, a.s.,	podľa potreby	rozpočet SSE, a.s., ŠF EÚ	verejný sektor / súkromný sektor	žiadny/3	SSE, a.s.
	Budovanie nových zahusťovacích kioskových a stožiarových trafostaníc.	podľa potreby	rozpočet SSE, a.s., ŠF EÚ	verejný sektor / súkromný sektor	žiadny/3	SSE, a.s.
Opatrenie 3.9 Na základe vypracovanej názkouhlíkovej stratégie implementovať v energetickom hospodárstve odborné výstupy, odporúčania a zistenia za účelom zníženia energetickej náročnosti v meste Nová Baňa.						
		Predpokladaný rozpočet	Zdroje financovania	Realizácia	Dopad na rozpočet/priorita	Oprávnení žiadatelia
Aktivity	Spracovanie stratégie využitia alternatívnych regionálnych zdrojov energie.	5	rozpočet mesta, ŠF EÚ, podnikateľské subjekty, úvery, iné grantové schémy	verejný sektor	vysoký/1	mesto Nová Baňa
	Využitie zvýšenej teploty v podzemí, vzduchu na vykurovanie cez tepelné čerpadlá.	50	rozpočet mesta, ŠF EÚ, úvery, iné grantové schémy	verejný sektor	vysoký/1	mesto Nová Baňa

8.4 PROGRAM 4. ODPADOVÉ HOSPODÁRSTVO

Strategický zámer						
Vytvorenie efektívneho a spoľahlivého systému odvádzania a zneškodňovania odpadov produkovaných subjektmi. Zabezpečiť výstavbu/dostavbu splaškovej a dažďovej kanalizačnej siete. Vytvoríť podmienky na odvoz a likvidáciu TKO a nebezpečného odpadu, vytvorenie podmienok na efektívnu separáciu odpadu v meste.						
Cieľ 4	Nakladanie s komunálnym a drobným stavebným odpadom					
Opatrenie 4.1 V súlade s prijatými koncepciami zabezpečiť permanentné znižovanie podielu skladovanej časti odpadov, k čomu organizovať mobilné zbery textílií, kovového odpadu, viacvrstvových obalov nebezpečných odpadov.						
		Predpokladaný rozpočet	Zdroje financovania	Realizácia	Dopad na rozpočet/priorita	Oprávnení žiadatelia
Aktivity	Zvýšiť environmentálne povedomie ľudí.	podľa potreby	rozpočet mesta	verejný a súkromný sektor	nízky/1	mesto Nová Baňa
Opatrenie 4.2 Efektívna separácia komunálneho odpadu v meste.						
		Predpokladaný rozpočet	Zdroje financovania	Realizácia	Dopad na rozpočet/priorita	Oprávnení žiadatelia
Aktivity	Ekonomicky motivovať obyvateľstvo.	podľa potreby	rozpočet mesta	verejný a súkromný sektor	nízky/1	mesto Nová Baňa
	Zabezpečiť požadované podmienky pre realizáciu separovaného zberu.	podľa potreby	rozpočet mesta, MŽP SR	verejný a súkromný sektor	nízky/1	mesto Nová Baňa
Opatrenie 4.3 Prevádzka zariadení na efektívny separovaný zber - zberné dvory a kompostoviská.						
		Predpokladaný rozpočet	Zdroje financovania	Realizácia	Dopad na rozpočet/priorita	Oprávnení žiadatelia
Aktivity	Výstavba mestského kompostoviska.	150	rozpočet mesta, ŠF EÚ	verejný sektor	vysoký/1	mesto Nová Baňa
Opatrenie 4.4 Odvádzanie odpadových vôd.						
		Predpokladaný rozpočet	Zdroje	Realizácia	Dopad na	Oprávnení



			financovania		rozpočet/priorita	žiadatelia
Aktivity	Rozšírenie kanalizačných vetiev vo vybraných lokalitách Novej Bane.	250	SVS, a.s., rozpočet mesta, ŠF EÚ,	verejný sektor	vysoký/1	SVS, a.s., mesto Nová Baňa
Opatrenie 4.7 Odvádzanie dažďových vôd.						
		Predpokladaný rozpočet	Zdroje financovania	Realizácia	Dopad na rozpočet/priorita	Oprávnení žiadatelia
Aktivity	Zapojenie sa do výzvy na predchádzanie vzniku povodní opatreniami v extraviláne mimo vodných tokov.	5	rozpočet mesta, ŠF EÚ,	verejný sektor	stredný/1	mesto Nová Baňa
	Budovanie odvodňovacích kanálov, zľabov a rigolov vo vybraných lokalitách a lesných pozemkoch.	150	rozpočet mesta, ŠF EÚ,	verejný sektor	vysoký/1	mesto Nová Baňa

8.5 PROGRAM 5. ŽIVOTNÉ PROSTREDIE

Strategický zámer						
Strategickým zámerom mesto je nielen zachovanie existujúceho dobrého stavu životného prostredia a zvyšovania jeho kvality, ale aj eliminácia slabých stránok, neustála osвета, výchova a informovanosť o stave životného prostredia.						
Podprogram 5.1. Informovanosť a poradenstvo						
Cieľ 5.1.	Zabezpečiť účinný systém informovanosti a poradenstva					
Opatrenie 5.1.1	Spracovať koncepciu zabezpečenia informovanosti, poradenstva a prevencie v oblasti ŽP. Trvale preferovať poradenstvo a prevenciu pred represiou.					
		Predpokladaný rozpočet	Zdroje financovania	Realizácia	Dopad na rozpočet/priorita	Oprávnení žiadatelia
Aktivity	Vypracovanie koncepcie pre ochranu životného prostredia v meste.	podľa potreby	rozpočet mesta, MŽP SR	verejný sektor	nízky/2	mesto Nová Baňa
	Prezentácia a šírenie osvetu v oblasti životného prostredia.	podľa potreby	rozpočet mesta	verejný sektor	nízky/2	mesto Nová Baňa

Podprogram 5.2. Ochrana a racionálne využívanie vôd, ochrana pred povodňami						
Cieľ 5.2	Zabezpečiť ochranu a racionálne využívanie vôd, ochranu pred povodňami.					
Opatrenie 5.2.1	Ochrana vodných tokov pred znečistením.					
		Predpokladaný rozpočet	Zdroje financovania	Realizácia	Dopad na rozpočet/priorita	Oprávnení žiadatelia
Aktivity	Ochrana vodných tokov pred znečistením.	podľa potreby	rozpočet mesta, MŽP SR, EÚ	verejný sektor	nízky/1	mesto Nová Baňa
Opatrenie 5.2.2	Revitalizácia a úprava korýt vodných tokov a vodných plôch.					
		Predpokladaný rozpočet	Zdroje financovania	Realizácia	Dopad na rozpočet/priorita	Oprávnení žiadatelia
Aktivity	Revitalizácia a úprava korýt vodných tokov a vodných plôch.	10	rozpočet mesta, ŠF EÚ, MŽP SR, MPH SR, úvery, iné grantové schémy	verejný a súkromný sektor	vysoký/1	mesto Nová Baňa

Podprogram 5.3. Ochrana ovzdušia						
Cieľ 5.3.	Zabezpečiť účinnú ochranu ovzdušia pred malými a strednými zdrojmi znečistenia nachádzajúcimi sa v katastrálnom území mesto.					
Opatrenie 5.3.1	Zabezpečiť zníženie produkovaných emisií hlavným zdrojom znečistenia – domácnosti.					
		Predpokladaný rozpočet	Zdroje financovania	Stav pripravenosti	Dopad na rozpočet/priorita	Oprávnení žiadatelia
Aktivity	Obmedziť spaľovaniu fosílnych palív.	podľa potreby	rozpočet mesta, ŠF EÚ, súkromné subjekty	verejný a súkromný sektor	nízky/1	mesto, obyvatelia
	Prechod na alternatívne zdroje vykurovania.	podľa potreby	rozpočet mesta, ŠF EÚ, súkromné subjekty	verejný a súkromný sektor	nízky/1	mesto, obyvatelia
	Realizovať komplexný monitorovací systém znečisťujúcich látok v ovzduší (HCl, tuhých znečisťujúcich látok vrátane azbestu) a mikroklimatických pomerov.	podľa potreby	rozpočet mesta, ŠF EÚ, súkromné subjekty	verejný a súkromný sektor	nízky/1	mesto, obyvatelia

Podprogram 5.4. Ochrana a rozvoj ostatných zložiek životného prostredia						
Cieľ 5.4.	Realizácia účinných opatrení v oblasti ostatných zložiek životného prostredia.					
Opatrenie 5.4.1	Oddychové zóny a verejná zeleň.					
		Predpokladaný rozpočet	Zdroje financovania	Realizácia	Dopad na rozpočet/priorita	Oprávnení žiadatelia



Aktivity	Rozvoj oddychových zón v lokalitách Zvonička, Tajch, Kohútovo a Gupňa.	10	rozpočet mesta, ŠF EÚ	verejný sektor	vysoký/3	mesto Nová Baňa
	Revitalizácia promenád v lokalite Gupňa.	30	rozpočet mesta, ŠF EÚ	verejný sektor	vysoký/3	mesto Nová Baňa

8.6 PROGRAM 6. SOCIÁLNE SLUŽBY A ZDRAVOTNÍCTVO

Strategický zámer						
Neustále rozvíjať širokú paletu sociálnych a zdravotných služieb poskytovaných v meste. Dbieť o ich dostupnosť, kvalitu a vzájomnú vyváženosť za účelom dosiahnutia dôstojných podmienok života všetkých kategórií obyvateľov mesto.						
Podprogram 6.1. Sociálne služby						
Cieľ 6.1	Doplniť chýbajúcu infraštruktúru sociálnych zariadení v meste a zvýšiť ich kvalitu.					
Opatrenie 6.1.1	Starostlivosť o obyvateľov v dôchodkovom veku.					
		Predpokladaný rozpočet	Zdroje financovania	Realizácia	Dopad na rozpočet/priorita	Oprávnení žiadatelia
Aktivity	Prevádzka denného stacionára v rámci projektu CIZS.	150	rozpočet mesta, ŠF EÚ, zdroje neziskových organizácií	verejný sektor	vysoký/2	mesto Nová Baňa
Opatrenie 6.1.2	Starostlivosť o matky s deťmi a mladé rodiny.					
		Predpokladaný rozpočet	Zdroje financovania	Realizácia	Dopad na rozpočet/priorita	Oprávnení žiadatelia
Aktivity	Podpora činnosti materského centra Gašparko.	Podľa potreby	rozpočet mesta, ŠF EÚ, zdroje neziskových organizácií	verejný sektor	nízky/1	mesto Nová Baňa
Opatrenie 6.1.3	Starostlivosť o zdravotne postihnutých obyvateľov.					
		Predpokladaný rozpočet	Zdroje financovania	Realizácia	Dopad na rozpočet/priorita	Oprávnení žiadatelia
Aktivity	Podpora vzniku chránených pracovných miest pre obyvateľov so zdravotným postihnutím.	50	rozpočet mesta, ŠF EÚ	verejný sektor	vysoký/2	mesto Nová Baňa
	Zriadenie novej služby - požičovne zdravotníckych a kompenzačných pomôcok.	podľa potreby	rozpočet mesta, ŠF EÚ	verejný sektor	vysoký/2	mesto Nová Baňa
	Podpora činnosti poskytovateľov prepravnej služby.	podľa potreby	rozpočet mesta, ŠF EÚ	verejný sektor	vysoký/2	mesto Nová Baňa

Podprogram 6.2. Zdravotnícke služby						
Cieľ 6.2.	Doplniť chýbajúcu infraštruktúru zdravotníckych zariadení v meste a zvýšiť ich kvalitu.					
Opatrenie 6.2.1	Zlepšenie úrovne poskytovania domácej ošetrovateľskej starostlivosti, rozšírenie jej služieb o poskytovanie rehabilitačných cvičení.					
		Predpokladaný rozpočet	Zdroje financovania	Realizácia	Dopad na rozpočet/priorita	Oprávnení žiadatelia
Aktivity	Zvýšenie kvality poskytovaných služieb.	podľa potreby	ZP	verejný sektor	žiadny	súkromné subjekty
	Zvýšenie personálnych kapacít v prípade potreby.	podľa potreby	ZP	verejný sektor	žiadny	súkromné subjekty
Opatrenie 6.2.2	Podpora poradenskej činnosti.					
		Predpokladaný rozpočet	Zdroje financovania	Realizácia	Dopad na rozpočet/priorita	Oprávnení žiadatelia
Aktivity	Zabezpečenie personálnych kapacít.	podľa potreby	rozpočet mesta	verejný sektor	nízky	mesto Nová Baňa
	Zabezpečenie priestorov.	podľa potreby	rozpočet mesta	verejný sektor	nízky	mesto Nová Baňa
Opatrenie 6.2.3	Zabezpečiť dostupnosť zdravotnej starostlivosti pre deti a dospelých občanov.					
		Predpokladaný rozpočet	Zdroje financovania	Realizácia	Dopad na rozpočet/priorita	Oprávnení žiadatelia
Aktivity	Zabezpečiť v súčinnosti s okolitými mestami (Žiar nad Hronom, Levice, Banská Bystrica, Nitra) poskytovanie zdravotníckych služieb a ich maximálnu dostupnosť.	podľa potreby	Minister. zdravotníctva	verejný sektor	nízky/1	mesto Nová Baňa
Opatrenie 6.2.4	Zabezpečovať komplexnú zdravotnú starostlivosť o seniorov a dlhodobo chorých podporou činnosti špecializovanej ambulantnej starostlivosti.					
		Predpokladaný rozpočet	Zdroje financovania	Realizácia	Dopad na rozpočet/priorita	Oprávnení žiadatelia
Aktivity	Zabezpečovať komplexnú zdravotnú starostlivosť o seniorov a dlhodobo chorých podporou činnosti špecializovanej ambulantnej starostlivosti.	10000	rozpočet mesta, ŠF EÚ	verejný sektor	vysoký/3	mesto Nová Baňa



8.7 PROGRAM 7. VZDELÁVANIE A ŠPORT

Strategický záměr						
Zabezpečenie všestranného rozvoja detí a mládeže. Zlepšenie technického stavu a vybavenia materských a základných škôl ako aj zariadení stredoškolského vzdelávania. V športe umožniť ponuku čo najširšej palety služieb, zabezpečiť čo najefektívnejšie a transparentné využitie verejných financií ku prospechu všetkých občanov mesto. Podpora existujúcich športových podujatí, ako aj vytváranie vhodných podmienok pre rozvoj rôznych druhov športu nielen pre obyvateľov mesto.						
Podprogram 7.1. Vzdelávanie						
Cieľ 7.1.	Zabezpečiť rozvoj a údržbu infraštruktúry vzdelávania a zabezpečenie podmienok pre efektívnu vzdelávaciu činnosť v meste.					
Opatrenie 7.1.1	Obnova a modernizácia zariadení predškolskej výchovy.					
		Predpokladaný rozpočet	Zdroje financovania	Realizácia	Dopad na rozpočet/priorita	Oprávnení žiadateľa
Aktivity	Obnova a modernizácia zariadení predškolskej výchovy.	10	rozpočet mesta, ŠF EÚ, MŠ SR	verejný sektor	vyšoký/1	mesto Nová Baňa
Opatrenie 7.1.2	Obnova a modernizácia zariadení základného školstva.					
		Predpokladaný rozpočet	Zdroje financovania	Realizácia	Dopad na rozpočet/priorita	Oprávnení žiadateľa
Aktivity	Obnova a modernizácia zariadení základného školstva.	podľa potreby	rozpočet mesta, ŠF EÚ	verejný sektor	stredný/1	mesto Nová Baňa
Opatrenie 7.1.3	Podpora záujmovej činnosti.					
		Predpokladaný rozpočet	Zdroje financovania	Realizácia	Dopad na rozpočet/priorita	Oprávnení žiadateľa
Aktivity	Rekonštrukcia a zníženie energetickej zaťažnosti budovy ZUŠ (Kollárova ul.).	150	rozpočet mesta, ŠF EÚ, MŠ SR	verejný sektor	vyšoký/2	mesto Nová Baňa
	Rekonštrukcia budovy ZUŠ.	150	rozpočet mesta, ŠF EÚ, MŠ SR	verejný sektor	vyšoký/2	mesto Nová Baňa
	Revitalizácia vonkajšieho areálu ZUŠ.	50	rozpočet mesta, ŠF EÚ, MŠ SR	verejný sektor	vyšoký/2	mesto Nová Baňa
Opatrenie 7.1.4	Rekonštrukcia a modernizácia stravovacích zariadení vzdelávacích inštitúcií.					
		Predpokladaný rozpočet	Zdroje financovania	Realizácia	Dopad na rozpočet/priorita	Oprávnení žiadateľa
Aktivity	Rekonštrukcia a modernizácia stravovacích zariadení vzdelávacích inštitúcií.	10	rozpočet mesta, ŠF EÚ, MŠ SR	verejný sektor	stredný/2	mesto Nová Baňa
Opatrenie 7.1.5	Rekonštrukcia a modernizácia školskej športovej infraštruktúry.					
		Predpokladaný rozpočet	Zdroje financovania	Realizácia	Dopad na rozpočet/priorita	Oprávnení žiadateľa
Aktivity	Rekonštrukcia a modernizácia školskej športovej infraštruktúry.	50	rozpočet mesta, ŠF EÚ, MŠ SR	verejný sektor	vyšoký/2	mesto Nová Baňa
Podprogram 7.2. Šport						
Cieľ 7.2.	Zabezpečiť trvalé skvalitňovanie vyváženej ponuky výkonnostného a rekreačného športu.					
Opatrenie 7.2.1	Výstavba a rekonštrukcia športovej infraštruktúry.					
		Predpokladaný rozpočet	Zdroje financovania	Realizácia	Dopad na rozpočet/priorita	Oprávnení žiadateľa
Aktivity	Výstavba street - workout prvkov v lokalite Tajch.	10	rozpočet mesta, MŠ SR, EÚ,	verejný sektor	vyšoký/3	mesto Nová Baňa
	Výstavba detského ihriska v lokalite Tajch.	5	rozpočet mesta, MŠ SR, EÚ,	verejný sektor	vyšoký/3	mesto Nová Baňa
	Revitalizácia pôvodného kúpaliska.	500	rozpočet mesta, MŠ SR, EÚ,	verejný sektor	vyšoký/3	mesto Nová Baňa
	Odkúpenie budovy KORD a príľahých pozemkov.	50	rozpočet mesta, MŠ SR, EÚ,	verejný sektor	vyšoký/3	mesto Nová Baňa
Opatrenie 7.2.2	Vytváranie materiálnych a finančných podmienok na rozvoj výkonnostného a rekreačného športu v meste.					
		Predpokladaný rozpočet	Zdroje financovania	Realizácia	Dopad na rozpočet/priorita	Oprávnení žiadateľa
Aktivity	Zabezpečenie materiálno-technického a finančného vybavenia.	podľa možností	rozpočet mesta, MŠ SR	verejný sektor	nízky/2	mesto Nová Baňa
Opatrenie 7.2.3	Podpora organizácie športových podujatí regionálneho významu.					
		Predpokladaný rozpočet	Zdroje financovania	Realizácia	Dopad na rozpočet/priorita	Oprávnení žiadateľa
Aktivity	Zabezpečenie personálnych kapacít.	podľa možností	rozpočet mesta, podnikateľské subjekty	verejný, tretí sektor	nízky/2	mesto, podnikateľské subjekty



	Zabezpečenie materiálo-technického a finančného vybavenia.	podľa možností	rozpočet mesta, podnikateľské subjekty	verejný, tretí sektor	nízky/2	mesto, podnikateľské subjekty
Opatrenie 7.2.4	Podpora športových aktivít zdravotne postihnutých občanov.					
		Predpokladaný rozpočet	Zdroje financovania	Realizácia	Dopad na rozpočet/priorita	Oprávnení žiadatelia
Aktivity	Zabezpečenie materiálo-technického a finančného vybavenia.	podľa možností	rozpočet mesta, podnikateľské subjekty	verejný, tretí sektor	nízky/2	mesto, podnikateľské subjekty
Opatrenie 7.2.5	Podporovať talentovanú mládež.					
		Predpokladaný rozpočet	Zdroje financovania	Realizácia	Dopad na rozpočet/priorita	Oprávnení žiadatelia
Aktivity	Zabezpečenie materiálo-technického a finančného vybavenia.	podľa možností	rozpočet mesta, podnikateľské subjekty	verejný, tretí sektor	nízky/2	mesto, podnikateľské subjekty
Opatrenie 7.2.6	Spolupracovať s občianskymi združeniami, inými právnickými a fyzickými osobami, pôsobiacimi v oblasti telesnej kultúry.					
		Predpokladaný rozpočet	Zdroje financovania	Realizácia	Dopad na rozpočet/priorita	Oprávnení žiadatelia
Aktivity	Zabezpečenie personálnych kapacít.	podľa potreby	rozpočet mesta	verejný, tretí sektor	nízky/2	mesto Nová Baňa
Opatrenie 7.2.7	Rozvoj mimoškolskej činnosti – športové kluby, turistika, kultúrne krúžky.					
		Predpokladaný rozpočet	Zdroje financovania	Realizácia	Dopad na rozpočet/priorita	Oprávnení žiadatelia
Aktivity	Zabezpečenie priestorového a materiálneho vybavenia.	podľa potreby	rozpočet mesta, podnikateľské subjekty	verejný, tretí sektor	stredný/2	mesto Nová Baňa

8.8 PROGRAM 8. KULTÚRA

Strategický zámer						
Trvalé pôsobenie na kultúrne povedomie obyvateľov širokou paletou kultúrnych aktivít organizovaných externými subjektami. Existencia dôstojných priestorov pre kultúrne aktivity je povinnosť mesto. Priebežná a kreatívna propagácia podujatí má vplyv na imidž mesto tým aj na cestovný ruch.						
Podprogram 8.1. Kultúrna infraštruktúra, kultúrne a technické pamiatky.						
Cieľ 8.1	Zachovanie kultúrne-historického potenciálu mesto a rozvoj kultúrnych, informačných a voľnočasových aktivít v nadväznosti na rozvoj cestovného ruchu na regionálnej a miestnej úrovni.					
Opatrenie 8.1.1	Rekonštrukcia a zníženie energetického zaťaženia budovy Centra voľného času (Bernolákova ul.).					
		Predpokladaný rozpočet	Zdroje financovania	Realizácia	Dopad na rozpočet/priorita	Oprávnení žiadatelia
Aktivity	Rekonštrukcia a zníženie energetického zaťaženia budovy Centra voľného času (Bernolákova ul.).	125	rozpočet mesta, ŠF EÚ	verejný sektor, príp. súkromný	vysoký/2	mesto Nová Baňa
	Revitalizácia kultúrnych domov a kina v meste Nová Baňa.	50	rozpočet mesta, ŠF EÚ	verejný sektor, príp. súkromný	vysoký/2	mesto Nová Baňa
Opatrenie 8.1.2	Múzeá a archeologické lokality.					
		Predpokladaný rozpočet	Zdroje financovania	Realizácia	Dopad na rozpočet/priorita	Oprávnení žiadatelia
Aktivity	Obnova baníckych pamiatok (Vršky) a výstavba banického skanzenu vrátane replika Potterovho parného stroja.	150	rozpočet mesta, ŠF EÚ	verejný sektor	vysoký/1	mesto Nová Baňa
Opatrenie 8.1.3	Organizovanie pravidelných kultúrnych podujatí.					
		Predpokladaný rozpočet	Zdroje financovania	Realizácia	Dopad na rozpočet/priorita	Oprávnení žiadatelia
Aktivity	Podpora kultúrnych podujatí.	podľa potreby	rozpočet mesta, ŠF EÚ, MK SR	verejný sektor	stredný/1	mesto Nová Baňa

8.9 PROGRAM 9. PROPAGÁCIA A CESTOVNÝ RUCH

Strategický zámer						
Budovať goodwill mesta dosiahnuť, aby sa stala strediskom cestovného ruchu v oblasti športu, kultúry a turistiky.						
Podprogram 9.1. Propagácia mesto						
Cieľ 9.1	Zabezpečiť účinnú propagáciu mesto.					
Opatrenie 9.1.1	Podpora spolupráce verejného a súkromného sektora pri propagovaní atraktivít regiónu.					



		Predpokladaný rozpočet	Zdroje financovania	Realizácia	Dopad na rozpočet/priorita	Oprávnení žiadatelia
Aktivity	Budovanie partnerstiev.	podľa potreby	rozpočet mesta, ŠF EÚ, MH SR	verejný sektor	nízky/1	mesto, podnikateľské subjekty

Podprogram 9.2. Rekreačno - relaxačné zázemie mesto.						
Cieľ 9.2		Rekreačno- relaxačné zázemie mesto.				
Opatrenie 9.2.1		Modernizácia a výstavba zariadení cestovného ruchu.				
		Predpokladaný rozpočet	Zdroje financovania	Realizácia	Dopad na rozpočet/priorita	Oprávnení žiadatelia
Aktivity	Revitalizácia a komerčné využitie priestoru Radničnej vinárne (mesto).	Podľa potreby	rozpočet mesta, ŠF EÚ, úvery, iné grantové schémy	verejný sektor	vyšoký/1	mesto Nová Baňa
	Vybudovanie ferratovej trasy v lokalite Červená skala a Havrania skala.	50	Podnikateľské subjekty, ŠF EÚ, úvery, iné grantové schémy	verejný sektor	žiadny/1	Mesto Nová Baňa
	Lokalita rozhľadne Háj – úprava a revitalizácia.	20	rozpočet mesta, ŠF EÚ, úvery, iné grantové schémy	verejný sektor	vyšoký/1	mesto Nová Baňa

8.10 PROGRAM 10. ADMINISTRATÍVA A BEZPEČNOSŤ

Strategický zámer	
Vytvoriť podmienky na efektívnu prácu mestského úradu. Vytvoriť vyhovujúce podmienky na poskytovania verejných služieb, estetizácia a funkčnosť miesta kontaktu so zákazníkmi mestského úradu, vytváranie vhodných technických a pracovných podmienok na mestskom úrade. Vytvorenie podmienok na znižovanie kriminality v meste a ochranu majetku obyvateľov a ostatných subjektov v meste.	

Podprogram 10.1. Bezpečnosť						
Cieľ 10.1.		Vytvorenie podmienok na znižovanie kriminality v meste a ochranu majetku obyvateľov a ostatných subjektov v meste.				
Opatrenie 10.1.1		Rozšírenie a modernizácia kamerového systému.				
		Predpokladaný rozpočet	Zdroje financovania	Realizácia	Dopad na rozpočet/priorita	Oprávnení žiadatelia
Aktivity	Rozšírenie a modernizácia kamerového systému.	10	rozpočet mesta, ŠF EÚ, úvery, iné grantové schémy	verejný, súkromný sektor	stredný/1	mesto Nová Baňa
Opatrenie 10.1.2		Zvyšovanie bezpečnosti v meste.				
		Predpokladaný rozpočet	Zdroje financovania	Realizácia	Dopad na rozpočet/priorita	Oprávnení žiadatelia
Aktivity	Zvyšovanie bezpečnosti v meste.	podľa potreby	rozpočet mesta, ŠF EÚ, úvery, iné grantové schémy	verejný sektor	nízky/1	mesto Nová Baňa



Finančná časť Programu hospodárskeho rozvoja a sociálneho rozvoja Nová Baňa
2021 - 2027



9 FINANČNÝ PLÁN PROGRAMU

Jednou z kľúčových otázok pre realizáciu programu rozvoja je schopnosť mesta v priebehu jeho realizácie zaistiť zdroje potrebné na jeho financovanie. Tieto zdroje vznikajú vo viacerých sférach – v súkromnom sektore, verejnej správe, ide tiež o zdroje zahraničné, najmä o prostriedky Európskej únie. Dôležitým zdrojom budú, po dokončení reformy verejnej správy a uskutočnení daňovej reformy, vlastné prostriedky. V dôsledku existencie iba rámcových podkladových údajov pre stanovenie finančného rámca, v ktorom by sa mal program rozvoja v strednodobom horizonte pohybovať, bude výška prostriedkov potrebná na realizáciu jednotlivých opatrení a aktivít konkretizovaná v závislosti od reálneho čerpania finančných príspevkov zo štrukturálnych fondov a možností mestského rozpočtu.

FINANČNÉ ZABEZPEČENIE PHRSR

Finančné vyčíslenie jednotlivých aktivít sa v PHRSR uvádza pri väčšine opatrení a aktivít, potrebných na naplnenie cieľov programu. Tie sú stanovené odhadom, konečné rozpočty budú súčasťou vykonávacích plánov. Pri schvaľovaní financovania jednotlivých úloh, vyplývajúcich z aktivít, sa bude prihliadať na ich dôležitosť a dopad na hospodársky a sociálny rozvoj mesta. Viaceré úlohy sa môžu realizovať v rámci bežnej prevádzky samosprávy, mnohé však vyžadujú náročnejšie finančné a personálne zdroje a spoluprácu s inými subjektami.

Potenciálne zdroje na realizáciu opatrení a úloh PHRSR sú:

- vlastné zdroje – rozpočet mesta,
- bankové úvery,
- štátne dotácie z účelových fondov,
- dotácie z výťažku lotérií,
- financie z Národných Projektov (MPSVR, úrady práce sociálnych vecí a rodiny),
- štrukturálne fondy,
- nadácie, neinvestičné fondy,
- účelové fondy zahraničných zastupiteľstiev v SR,
- Svetová banka,
- sponzoring podnikateľov, firiem, bankového sektora, súkromných osôb,
- združovanie prostriedkov verejnej a neverejnej sféry

Štruktúra uvedených zdrojov bude závisieť na aktuálnej finančnej situácii mesta ako aj na spoločensko-ekonomických podmienkach.

10 ZÁVER

PHRSR mesta Nová Baňa je strategický strednodobý dokument, ktorý určuje víziu rozvoja mesta, prioritné rozvojové oblasti a strategické ciele ich naplnenia. Tento dokument je základným východiskom pre spracovanie ďalších materiálov rozvoja jednotlivých oblastí života mesta.

PHRSR je otvoreným dokumentom, ktorý bude každoročne vyhodnocovaný a aktualizovaný na zasadnutiach mestského zastupiteľstva.

Predmetný PHRSR mesta Nová Baňa bol schválený na zasadnutí Mestského zastupiteľstva

v Novej Bani dňa:.....

UMsZ č.

.....
pečiatka mesta

.....
primátor mesta



11 POUŽITÁ LITERATÚRA

1. Partnerská dohoda 2014 - 2020
2. Pozičný dokument Európskej komisie k Partnerskej dohode a programom SR na roky 2014 - 2020
3. Stratégia financovania Európskych štrukturálnych a investičných fondov pre programové obdobie 2014 - 2020
4. Integrovaný regionálny operačný program „IROP“
5. Program hospodárskeho rozvoja a sociálneho rozvoja samosprávneho kraja (PHSR BBSK),
6. Konceptia územného rozvoja Slovenska 2001, aktualizácia 2010,
7. RIÚS 2014 - 2020
8. Národný program reforiem, máj 2012,
9. Návrh základných princípov na prípravu Partnerskej dohody Slovenskej republiky na programové obdobie 2014 – 2020,
10. Stratégia rozvoja dopravy SR do roku 2020, 2010,
11. Program odpadového hospodárstva na roky 2011 - 2015,
12. Stratégia Slovenskej republiky pre integráciu Rómov do roku 2020
13. Revidovaný národný akčný plán Dekády začleňovania rómskej populácie 2005 - 2015 na roky 2011 – 2015
14. 2. etapa Programu podpory zdravia znevýhodnených komunít na Slovensku na roky 2009 – 2015
15. Konceptia výchovy a vzdelávania rómskych detí a žiakov vrátane rozvoja stredoškolského a vysokoškolského vzdelávania
16. Stratégia EÚ 2020 - cieľ: konkurencioschopnosť, zamestnanosť a hospodársky rast
17. Spoločný strategický rámec EK, marec 2012,
18. Nariadenia EK (Všeobecné nariadenie, nariadenie k fondom),
19. CENTROPE – Správa o regionálnom rozvoji, 2012,
20. CENTROPE – Nástroj na hodnotenie potrieb infraštruktúry – podpora konkurencioschopného regionálneho rozvoja (INAT),
21. CENTROPE – Stratégia ľudského kapitálu,
22. CENTROPE – Stratégia v oblasti vedomostného regiónu,
23. CENTROPE – Stratégia v oblasti priestorovej integrácie a Akčný plán 2013+,
24. CENTROPE – Stratégia v oblasti kultúry a cestovného ruchu 2013+,
25. Pozičný dokument Európskej komisie k Partnerskej dohode a programom SR na roky 2014 - 2020
26. Stratégia financovania Európskych štrukturálnych a investičných fondov pre programové obdobie 2014 - 2020
27. Integrovaný regionálny operačný program „IROP“ Národný strategický referenčný rámec 2007-2013.
28. Program hospodárskeho a sociálneho rozvoja Banskobystrického samosprávneho kraja.
29. Zákon č. 539/2008 Z.z. o podpore regionálneho rozvoja, v znení neskorších predpisov.
30. Zákon č. 369/1990 Z.z. o obecnom zriadení, v znení neskorších predpisov.
31. Zákon č. 303/1995 Z.z. o rozpočtových pravidlách, v znení neskorších predpisov.
32. Zákon č. 482/2003 Z.z. o štátnej pokladnici.
33. Zákon č. 193/2001 Z.z. o podpore na zriadenie priemyselných parkov,
34. Zákon č. 156/2003 Z.z. ktorým sa mení a dopĺňa zákon č. 193/2001 Z.z. o podpore na zriadenie priemyselných parkov.
35. VEDA. Encyklopédia Slovenska. VI zv. Veda, Bratislava, 1982.
10. JAROŠ, J. Tectonic styles of the homelands of superficial nappes. Rozpravy ČASV, Řada matematických a přírodných věd, roč. 81, seš. 6, Academia Praha, 1971.
11. LUKNIŠ, M. A KOL. Slovensko – Príroda. Vyd. Obzor, Bratislava, 1972.
12. MAZÚR, M., LUKNIŠ, M. Regionálne geomorfologické členenie SSR, Geogr. Čas., 30, 2, Bratislava, 1978.
13. UPSVAR. Štatistiky Úradu práce, sociálnych vecí a rodiny 1999 – 2004.
14. Interné materiály mesta Nová Baňa.
15. Sociologický ústav Slovenskej akadémie vied, REGIONÁLNY ROZVOJ SLOVENSKA VÝCHODISKÁ A SÚČASNÝ STAV , Editori: Mgr. Lubomír Faltán, CSc., Doc. PhDr. Ján Pašiak, PhD. 2004, 88 s.
16. Ministerstvo životného prostredia Slovenskej republiky. Národná stratégia ISPA Slovenskej republiky: životné prostredie, Október 2000.
17. STREDOSLOVENSKE VYDAVATELSTVO. Vlastivedný sborník IV. Bratislava. 1961.
18. STREDOSLOVENSKE VYDAVATELSTVO. Vlastivedný sborník XI. Bratislava. 1972.
19. BIELY, A. et al. Geologická stavba. In Atlas krajiny Slovenskej republiky [online]. 2004.
20. LUKNIŠ, M. Reliéf. In LUKNIŠ, M. et al. Slovensko 2 : Príroda. 1972.
21. HRAŠNA, M., KLUKANOVÁ, A. Inžinierskogeologická rajonizácia. In Atlas krajiny Slovenskej republiky [online]. 2004.
22. MAZÚR, E., LUKNIŠ, M.. Geomorfologické jednotky. Mapa 1:500 000. In Atlas SSR. 1980.
23. MAZÚR, E., ČINČURA, J., KVITKOVIČ, J. Geomorfológia. Mapa 1:500 000. In Atlas SSR. 1980.
24. <http://www.statistics.sk/mosmis/run.html>
25. <http://www.fns.uniba.sk/zp/knihy/index.htm>
26. Jozef Jakál, Geografický ústav SAV, Štefánikova 49, 814 73 Bratislava, Slovensko KRASOVÉ FORMY A ICH VÄZBA NA VLASTNOSTI RELIÉFU A KLÍMY V ZÁPADNÝCH KARPATOCH
27. <http://www.agroporadenstvo.sk/rv/poda/fluvizem.htm>
28. <http://web.tuke.sk/fberg-kgp/spis/geologia.htm>
29. <http://oldwww.fns.uniba.sk/~krg/prilohy/kgamr/2004/podnedruhy1.htm>
30. Nábělek, F. (1 979): Encyklopédia Slovenska, SAV, Bratislava
31. Kolektív, 2000: Morfogenetický klasifikačný systém pôd Slovenska. VÚPOP, Societas
32. Pedologica Slovaca, Bratislava, s. 74
33. Mazúr, E. (1980): Atlas SSR, SAV, Bratislava - kapitola pôdy
34. Minár, J. a kolektív (2001): Geografické spektrum 3. PRIF UK Bratislava



35. <http://www.minerally.sk/>
36. Bizudová, M. 1993. Geomorfológia. 1. vyd. Bratislava: UK Bratislava, 1993. 228 s. -
37. Lukniš, M. 1972. Slovensko príroda. 1. vyd. Bratislava: Obzor, 1972. 920 s. -
38. Ciesarič, M. 1994. Geológia. Vysokoškolské skriptá. 1. vyd. Námestovo: LF: Katedra prírodného prostredia, 1994. 255 s. ISBN 80-228-0345-6 -
39. Čerman, R. 2003. Zemepisný atlas SR. 1. vyd. Bratislava: Mapa Slovakia Bratislava, s.r.o. , 2003. 96 s. ISBN 80-8067-006-4 -
40. Kolník P., 2001, Cestovný lexikón Slovenskej republiky, Bratislava, Vydavateľstvo Astor Slovakia, 212,
41. Plesník P., a kol. 1989, Malá slovenská vlastiveda, Bratislava, Vydavateľstvo Obzor, 91, 135, 222, 223,
42. www.statistics.sk
43. Jurko, A., 1958: Pôdne ekologické pomery a lesné spoločenstvá Podunajskej nížiny. Vydavateľstvo SAV, Bratislava, 264 s.
44. Lukniš, M. (ed.), Bako, J., Berta, J., Ferienc, O., Feriencová-Masárová, Z., Fusán, O., Futák, J., Hejný, S., Jurko, A., Kurpelová, M., Mičian, L., Michalko, J., Petrovič, Š., Schmidt, Z., Šimo, E., Vilček, F., Zaťko, M., 1972: Slovensko 2. Príroda. Obzor, Bratislava, 920 s.
45. Lukniš, M., Plesník, P., 1961: Nížiny, kotliny a pohoria Slovenska. Osveta, Bratislava, s. 7-50.
46. Mazúr, E., Lukniš, M., 1980: Geomorfologické jednotky. In: Mazúr, E. et al., 1980: Atlas SSR. Vydavateľstvo SAV, Bratislava, s. 55.
47. Michalko, J., Magic, D., Berta, J., 1986: Geobotanická mapa ČSSR, textová časť. Vydavateľstvo SAV, Bratislava, 160 s.
48. Plesník, P. et al., 1989: Malá slovenská vlastiveda. Vydavateľstvo Obzor, Bratislava, s. 296-297.
49. Ružičková, H., Halada, L., Jedlička L., Kalivodová, E., 1996: Biotopy Slovenska. Ústav krajinej ekológie Slovenskej akadémie vied, Bratislava, s. 104 - 109.
50. Vyhláška MŽP SR č. 24/2003 Z.z., ktorou sa vykonáva zákon č. 543/2002 Z. z. o ochrane prírody a krajiny.
51. Vyhláška MŽP SR č. 492/2006 Z.z., ktorou sa mení a dopĺňa vyhláška Ministerstva životného prostredia Slovenskej republiky č. 24/2003 Z. z., ktorou sa vykonáva zákon č. 543/2002 Z. z. o ochrane prírody a krajiny.
52. Zákon NR SR č. 543/2002 Z.z. o ochrane prírody a krajiny.
53. PHSR Nová Baňa,
54. ÚPM Nová Baňa, 2006,
55. KPSS Nová Baňa
56. www.dobsina.sk
57. 20.8.2020, www.krasy-slovenska.sk
58. Alojz Čaputa, Juraj Holčík a kol., 1982, www.szap.sk,
59. http://www.mesa10.sk/index.php?action=module&id=modcontent&content_id=261
60. <http://tlacovespravy.wordpress.com/2012/06/01/prieskum-sport-v-zivote-mladych-europanov>
61. <http://www.nocka.sk>
62. <http://www.tophotelierstvo.sk/domaci-cestovny-ruch/turizmus/hotelierstvo-v-e-a-na-slovensku/>
63. 20.10.2020, <http://www.sopsr.sk/natura/>
64. Veľký, J. a kolektív, 1977; Encyklopédia Slovenska I. zväzok A - D. Veda, Bratislava, s. 310-311
65. Mišík, M., Chlupáč, I., Cicha, I., 1984. Historická a stratigrafická geológia. SPN, Bratislava, 541 s.
66. <https://www.slovensko.sk/sk/>
67. <http://www.mineralkarpat.sk/>
68. <https://sk.wikipedia.org/wiki/>
69. https://www.geology.sk/wp-content/uploads/2019/03/02_GPS-132-Samajova-Hok.pdf, 19.9.2020
70. Komunitný plán sociálnych služieb,
71. <https://www.novabana.sk/>
72. <http://www.infovek.sk/predmety/geologia/index.php?k=7>
73. <http://chkostiavnickevrchy.sopsr.sk/priroda/prirodne-pomery/>
74. http://www.podnemapy.sk/portal/reg_pod_infoservis/pd/pd.aspx
75. PHSR mikroregiónu 2007 - 2013, 2007,
76. ÚPM, Nová Baňa, 2014,
77. Program rozvoja mesta Nová Baňa, 2014
78. <http://msnovabana.sk/>,
79. <https://cloud2l.edupage.org/cloud?z%3AKO7yFhABMhw2%2FKpsfDO8znqtIF7%2FcQGxruVSpI5PAg9XhqQB7luDKf2nu%2FtoVRsX>
80. <https://cloud1k.edupage.org/cloud?z%3ANQj53OnW7h6qmhEd5kutqP4t70atAX%2B637PFJC%2BGBs5gZuDRxBqPuQPAsOrdWsgH>
81. SoVČ Spojená škola, 2019
82. <https://zusnovabana.edupage.org/a/6731>
83. <https://www.sosnb.sk/a/historia>,
84. <https://cloud1f.edupage.org/cloud?z%3AYi00uFDefdU0ccrfcuT1hXbAI4jgAoeFNyGTIMB9nbsT37HOMTLcVWGjDzYK1woN>
85. ŠVP SS, 2019
86. https://www.cvcnovabana.sk/find_us/,
87. <https://www.sosnb.sk/a/6731>



**Program hospodárskeho rozvoja a sociálneho rozvoja
Mesta Nová Baňa
Programovacie obdobie 2021 - 2027
2020**

SCARABEO-SK ,s.r.o., Povstalecká cesta 16, 974 09 Banská Bystrica

e-mail: hronec.scarabeus@gmail.com
tel.: 0907 439 224
0911 439 224



Pre Mestské zastupiteľstvo v Novej Bani

K bodu: **Zvýšenie pracovného úväzku hlavného kontrolóra mesta Nová Baňa**

Predkladá: Mgr. MVDr. Branislav Jaďud', MBA, primátor mesta

Spracovateľ: Mgr. Ľudmila Rajnohová, prednostka MsÚ

Materiál obsahuje: Návrh na uznesenie

V Novej Bani, dňa 29. decembra 2020

N á v r h n a u z n e s e n i e

Mestské zastupiteľstvo mesta Nová Baňa

a) určuje

od 1. januára 2021 pracovný úväzok hlavného kontrolóra mesta Nová Baňa na 0,8.

D ô v o d o v á s p r á v a

Uznesením č. 66/2020 zo dňa 29.06.2020 určilo Mestské zastupiteľstvo v Novej Bani pracovný úväzok Hlavného kontrolóra mesta Nová Baňa v rozsahu 0,6 úväzku. Pôvodný rozsah úväzku je potrebné navýšiť na rozsah úväzku 0,8. Po skúsenostiach s rozsahom úväzku hlavného kontrolóra v rokoch 2011 až 2017 a následne 2017-2019 a v roku 2020 je navýšenie úväzku na 0.8 opodstatnené.

Pre Mestské zastupiteľstvo v Novej Bani

K bodu: Informatívna správa o plnení Komunitného plánu sociálnych služieb
Mesta Nová Baňa za rok 2020

Predkladá: Mgr. Mgr. MVDr. Branislav Jaďud', MBA
primátor mesta Nová Baňa

Spracovateľ: Ing. Mgr. Eliška Vallová
agenda sociálnych vecí

Materiál obsahuje: Návrh na uznesenie
Informatívna správa o plnení Komunitného plánu sociálnych služieb
Mesta Nová Baňa za rok 2020

V Novej Bani, dňa 18. 12. 2020

Návrh na uznesenie

Mestské zastupiteľstvo Mesta Nová Baňa

berie na vedomie

Informatívnu správu o plnení Komunitného plánu sociálnych služieb Mesta Nová Baňa za rok 2020

Informatívna správa o plnení Komunitného plánu sociálnych služieb Mesta Nová Baňa za rok 2020

Komunitný plán sociálnych služieb Mesta Nová Baňa na roky 2019-2023 (ďalej iba „Komunitný plán“) bol schválený uznesením Mestského zastupiteľstva Mesta Nová Baňa č. 41/2019 zo dňa 27. 02. 2019. Schválením dokumentu v mestskom zastupiteľstve začala fáza jeho realizácie, ktorá potrvá do roku 2023.

Vždy k 31. 12. kalendárneho roka v priebehu platnosti Komunitného plánu je potrebné predložiť na rokovanie Mestského zastupiteľstva Informatívnu správu o plnení KPSS. Rovnako k 31. 12. kalendárneho roka v priebehu platnosti Komunitného plánu je potrebné predložiť Komisii rozvoja, sociálnej a bytovej Normatívnu správu o plnení KPSS.

Hlavnou prioritou Komunitného plánu je neustále rozvíjať širokú paletu sociálnych služieb poskytovaných v meste. Dbáť o ich dostupnosť, kvalitu a vzájomnú vyváženosť za účelom dosiahnutia dôstojných podmienok života všetkých kategórií obyvateľov mesta.

SOCIÁLNE SLUŽBY NA RIEŠENIE NEPRIAZNIVEJ SITUÁCIE Z DÔVODU ŤAŽKÉHO ZDRAVOTNÉHO POSTIHNUTIA, NEPRIAZNIVÉHO ZDRAVOTNÉHO STAVU ALEBO Z DÔVODU DOVRŠENIA DÔCHODKOVÉHO VEKU

A: ROZVOJ POBYTOVÝCH SOCIÁLNYCH SLUŽIEB V ZARIADENIACH SOCIÁLNYCH SLUŽIEB - pre fyzické osoby odkázané na pomoc inej fyzickej osoby a pre fyzické osoby, ktoré dovršili dôchodkový vek

Priorita č. 1:

CIEĽ č. 1	Doplniť štruktúru sociálnych zariadení a služieb
Opatrenie: Úlohy /popis východiska opatrenia/ charakteristika opatrenia	Zriadiť /vybudovať/ zariadenie sociálnych služieb Denný stacionár Zvýšenie dostupnosti služieb pre občanov, ktorí sú odkázaní na pomoc inej fyzickej osoby. Zabezpečiť poskytovanie sociálnej služby v dennom stacionári, v ktorom sa poskytuje pomoc pri odkázanosti na pomoc inej fyzickej osoby, sociálne poradenstvo, sociálna rehabilitácia, stravovanie, zabezpečuje sa pracovná terapia, záujmová činnosť. Denný stacionár je opatrovateľská služba v zariadení s denným pobytom, poskytovaná fyzickým osobám, ktorí žijú v rodinách s ekonomicky aktívnymi príslušníkmi rodiny, ktorí im nemôžu poskytnúť celodennú starostlivosť, ale nechcú ich umiestniť v zariadení sociálnych služieb, resp. čakajú v poradovníku na umiestnenie do zariadení sociálnych služieb.

Zdroje financovania	Rozpočet mesta Nová Baňa, MPSVaR
Zodpovednosť	Zodpovednosť MsÚ Nová Baňa – oddelenie správne
Termín	2019-2023 trvale

Plnenie k 31. 12. 2020

Mesto Nová Baňa sa zapojilo do projektu CIZS, kde podalo Projektový zámer, ktorý bol aj schválený Ministerstvom zdravotníctva SR. Súčasťou projektového zámeru je aj prevádzka Denného stacionára, ktorého zahájenie je plánované v stanovenej lehote – max. 24 mesiacov od schválenia Žiadosti projektu CIZS. T.j. predpoklad je jeho spustenie v druhej polovici roku 2023. Výzva na podanie žiadosti bola vyhlásená 08. 10. 2020 a žiadosť bude podaná v lehote do 15. 02. 2021.

Primátor mesta Nová Baňa dňa 10. 04. 2019 zriadil Radu seniorov. Na jej pravidelných zasadnutiach spolupracuje Mesto s jednotlivými zástupcami organizácií (Denné centrum seniorov Lipa, Jednota dôchodcov Slovenska, Zväz zdravotne postihnutých Slovenska) na riešení podnetov a životných situácií občanov v meste. V priebehu roku 2020 z dôvodu I. vlny a II. vlny pandémie COVID-19 došlo k prerušeniu činnosti DCS Lipa a k uzatvoreniu priestorov. Reálne bola činnosť vykonávaná iba v mesiacoch január, február, polovica marca a júl 2020, ako do dovoľovala epidemiologická situácia. Výročné členské schôdze v DCS Lipa, Zväzu zdravotne postihnutých Slovenska, Jednoty dôchodcov Slovenska sa z dôvodu epidemiologickej situácie presúvajú na začiatok roka 2021.

CIEĽ č. 2	Podporovať neverejných poskytovateľov sociálnych služieb , ktorí pôsobia na území mesta Nová Baňa
Opatrenie:	Pokračovať v spolupráci DSS ktoré pôsobi na území mesta Nová Baňa ktoré prevádzkuje a zabezpečuje sociálnu službu v Zariadeniach opatrovateľskej služby a v Zariadení pre seniorov
Úlohy /popis východiska opatrenia/ charakteristika opatrenia	Zabezpečiť poskytovanie starostlivosti osobe s nepriaznivým zdravotným stavom, ktorej poskytovanie opatrovateľskej služby v domácnosti nerieši sociálnu situáciu. Zabezpečiť poskytovanie sociálnej služby fyzickej osobe, ktorá dovŕšila dôchodkový vek a je odkázaná na pomoc inej fyzickej osoby a má najmenej stupeň odkázanosti IV podľa osobitného predpisu alebo fyzickej osobe, ktorá dovŕšila dôchodkový vek a poskytovanie sociálnej služby v tomto zariadení potrebuje z iných vážnych dôvodov.
Zdroje financovania	v zmysle zákona č. 448/2008 Z.z. o sociálnych službách sociálnu službu financuje MPSVaR
Zodpovednosť	Zodpovednosť MsÚ Nová Baňa – oddelenie správne
Termín	2019-2023 trvale

Plnenie k 31. 12. 2020

Zariadenie DD a DSS Hrabiny spadá pod BBSK, spolupráca Mesta a BBSK a DD a DSS Hrabiny je efektívna. Umiestňovanie klientov do zariadenia je realizované v zmysle poradovníka s prihliadnutím na špecifické požiadavky jednotlivých klientov.

Spolupráca so súkromnými zariadeniami Dominik n.o. Veľká Lehota a Bonitas n.o. Tekovská Breznica - Mesto zahájilo komunikáciou s vedením spoločnosti.

Mesto je v rokovaní so súkromným zariadením BONITAS n.o. Tekovská Breznica so zámerom na celoročný dovoz teplej stravy pre seniorov, ktorých záujem o túto službu mapuje Mesto Nová Baňa prostredníctvom pracovníčky na úseku sociálnej agendy.

V priebehu roka bol režim prevádzky neverejných poskytovateľov zariadenia pre seniorov pobytovou formou ovplyvnený nariadenými protiepidemiologickými opatreniami Úradu verejného zdravotníctva a Ministerstva práce, sociálnych vecí a rodiny SR. Umiestňovanie klientov do zariadení pre seniorov bolo týmto ovplyvnené a dôraz bol kladený najmä na zabránenie rozšírenia ochorenia – koronavírus v týchto zariadeniach. Ochorenie sa v priebehu roka 2020 v zariadeniach nevyskytlo.

B: PODPORA ZOTRVANIA OBČANOV V PRIRODZENOM PROSTREDÍ ROZVOJOM TERÉNNYCH SOCIÁLNYCH SLUŽIEB

Priorita č. 1:

CIEĽ č. 1	OPATROVATEĽSKÁ SLUŽBA Zabezpečiť plnohodnotný život seniorov a handicapovaných občanov mesta v domácom prostredí Zabezpečiť pre zdravotne postihnutých dostatočne, cenovo dostupné a kvalitné sociálne služby umožňujúce im prežiť napriek zdravotnému hendikepu plnohodnotný život Opatrenie Udržanie súčasného rozsahu opatrovateľskej služby a sústavne zvyšovať jej kvalitu a dostupnosť.
------------------	--

Opatrenie:	Zabezpečenie dostatočnej kapacity opatrovateľskej služby vzhľadom na potreby občanov- podpora zotrvania klienta v prirodzenom prostredí .
-------------------	---

Úlohy /popis východiska opatrenia/ charakteristika opatrenia	Vzhľadom na nedostatkovosť tejto služby a na demografický vývoj populácie je potrebné plánovať posilnenie kapacity kvalitnej opatrovateľskej služby. Táto služba umožňuje občanovi zotrvať čo najdlhšie v prirodzenom prostredí. Zo strany občanov je výrazný dopyt po terénnej sociálnej službe v prirodzenom rodinnom prostredí. - v rozpočte mesta Nová Baňa každoročne navýšiť objem finančných prostriedkov na zabezpečenie poskytovania opatrovateľskej služby Verejne prezentovať činnosť opatrovateľskej služby v záujme šírenia dobrého mena.
---	---

Zdroje financovania	Rozpočet mesta Nová Baňa
----------------------------	--------------------------

Zodpovednosť	Zodpovednosť MsÚ Nová Baňa – oddelenie správne
---------------------	--

Termín	2019-2023 trvale
---------------	------------------

Plnenie k 31. 12. 2020

V roku 2020 zabezpečovalo Mesto rozsah terénnej opatrovateľskej služby celkovo prostredníctvom 16 opatrovateľiek, ktoré poskytovali opatrovateľskú službu v súčte za rok 2020 – 34 klientom.

Mesto Nová Baňa uzavrelo zmluvu s neverejným poskytovateľom opatrovateľskej služby Opatríme Vás n.o. zmluvu o spolupráci na obdobie od 1.7.2020 do 31.12.2020. Spoločnosť Opatríme Vás n.o. čerpá finančné prostriedky z Európskej únie na poskytovanie opatrovateľskej služby. Koniec aktuálneho projektu je naplánovaný k 31. 12. 2020.

Dôvod zapojenia externého poskytovateľa je šetrenie finančných prostriedkov zo strany Mesta. Do projektu Mesto zapojilo 5 opatrovateľiek, ktoré opatrujú 10 klientov. Súčasne na základe druhej zmluvy s Opatríme Vás n.o. dofinancováva ďalšie 3 opatrovateľky pre dvoch klientov.

V roku 2020 očakávame objem finančných prostriedkov, ktorý je určený na terénnu opatrovateľskú službu nad stanovenou hranicou 5% z výnosu dane z príjmov poukázaných samosprávne.

CIEĽ č. 2	Podporovať neverejných poskytovateľov sociálnych služieb, ktorí pôsobia na území mesta Nová Baňa
Opatrenie:	Zabezpečenie prepravnej služby pre občanov s ťažkým zdravotným postihnutím
Úlohy /popis východiska opatrenia/ charakteristika opatrenia	Zabezpečiť fyzickej osobe s ťažkým zdravotným postihnutím odkázanej na individuálnu prepravu osobným motorovým vozidlom alebo fyzickej osobe s nepriaznivým zdravotným stavom s obmedzenou schopnosťou pohybu po rovine alebo po schodoch a obmedzenou schopnosťou orientácie, prepravnú službu prostredníctvom neverejného poskytovateľa.
Zdroje financovania	Rozpočet mesta Nová Baňa
Zodpovednosť	Zodpovednosť MsÚ Nová Baňa – oddelenie správne
Termín	2019-2023 trvale

Plnenie k 31. 12. 2020

Poskytovanie prepravnej služby pre občanov s ťažkým zdravotným postihnutím je zabezpečené prostredníctvom neverejného poskytovateľa – TAXISS – Pavol Bóna. Okrem tejto spoločnosti vznikli v meste Nová Baňa aj noví neverejní prevádzkovatelia dopravnej

zdravotnej služby a zároveň je v meste Nová Baňa dostupná aj dopravná zdravotná služba siete nemocníc Svet zdravia.

Pracovníčka na úseku sociálnej agendy poskytuje občanom poradenstvo v oblasti zabezpečenia prepravy, ktorá je hradená buď zo zdravotného poistenia alebo ju hradí samotný klient.

Od 1.10.2019 bola zahájená služba – Sociálny taxík pre seniorov a vybrané skupiny obyvateľov, ktorý zabezpečujú zmluvní partneri.

Na základe prijatého VZN č. 4/2019 zo dňa 19.8.2019 o poskytovaní služby – sociálny taxík s účinnosťou od 1.10.2019 začala uvedená služba fungovať. Mesto Nová Baňa uzavrelo zmluvu o poskytovaní služby – sociálny taxík s tromi taxislužbami prepravujúcimi osoby na území mesta Nová Baň v roku 2019 a s novou taxislužbou v roku 2020. K decembru 2020 bolo vydaných celkovo 235 evidenčných kariet na poskytovanie služby, za rok 2020 to bolo 78 evidenčných kariet. Rok 2020 bol pre využívanie sociálneho taxíka z hľadiska COVID-19 špecifický a niekoľko mesiacov samotná služba nefungovala. Seniori službu využívajú pravidelne. Čerpanie rozpočtu k decembru 2020 bolo vo výške 1702,47 Eur. V rozpočte bol pôvodne schválený vyšší finančný objem, ktorý nebol spotrebovaný z dôvodu obmedzení v súvislosti s pandémiou koronavírusu.

Priorita č. 2:

SOCIÁLNE SLUŽBY NA ZABEZPEČENIE NEVYHNUTNÝCH PODMIENOK NA USPOKOJOVANIE ZÁKLADNÝCH SLUŽIEB ŽIVOTNÝCH POTRIEB

CIEĽ č. 1	Podporovať neverejných poskytovateľov sociálnych služieb, ktorí pôsobia na území mesta
Opatrenie:	Pomoc ľuďom v hmotnej núdzi
Úlohy /popis východiska opatrenia/ charakteristika opatrenia	Zabezpečiť fyzickej osobe ktorá sa ocitla nepriaznivej životnej situácii pomoc a to buď formou finančnej pomoci, alebo materiálnej.
Zdroje financovania	Rozpočet mesta Nová Baňa
Zodpovednosť	Zodpovednosť MsÚ Nová Baňa – oddelenie správne
Termín	2019-2023 trvale

Plnenie k 31. 12. 2020

Mesto Nová Baňa sa snaží vyjsť v ústrety tým, ktorí to potrebujú a sú v nepriaznivej životnej situácii. Jednou z foriem pomoci bola aj služba dovozu potravín, ktorú Mesto realizovalo

prostredníctvom taxislužieb a pre odkázaných občanov bola táto služba zabezpečovaná z nákladov mesta.

Mesto prostredníctvom svojho sociálneho úseku poskytuje potrebné poradenstvo pri riešení konkrétnych životných situácií buď pomocou vo vlastnej réžii alebo sprostredkovaním pomoci cez iné inštitúcie, napr. Úrad práce, sociálnych vecí a rodiny, neziskové organizácie, občianske združenia, nadácie.

Priorita č. 3:

SOCIÁLNE SLUŽBY NA PODPORU RODINY S DEŤMI

CIEĽ č. 1	Vytvorenie podmienok na stretávanie sa rodín s deťmi
Opatrenie:	Zriadiť a prevádzkovať centrum pre rodinu
Úlohy /popis východiska opatrenia/ charakteristika opatrenia	Zabezpečiť poskytovanie sociálnej služby počas dňa osobe alebo rodine, ktorá je ohrozená sociálnym vylúčením alebo má obmedzenú schopnosť sa spoločensky začleniť a samostatne riešiť svoje problémy pre svoje životné návyky a spôsob života. Zabezpečiť prostredníctvom nízkoprahového denného centra pre deti a rodinu poskytovanie sociálneho poradenstva a pomoc pri uplatňovaní práv a právom chránených záujmov, zároveň im poskytnúť nevyhnutné ošatenie a obuv a zabezpečiť im záujmovú činnosť.
Zdroje financovania	Rozpočet mesta Nová Baňa
Zodpovednosť	Zodpovednosť MsÚ Nová Baňa – oddelenie správne
Termín	2019-2023 trvale

Plnenie k 31. 12. 2020

Materské centrum Gašparko obnovilo a zintenzívnilo svoju činnosť v závere roku 2019 po výmene nových štatutárov. Aj v tejto oblasti to bol pre rodiny s deťmi špecifický rok a veľkú časť roka bolo materské centrum zatvorené z dôvodu pandémie.

Priorita č. 4

STAROSTLIVOSŤ O SOCIÁLNE ZNEVÝHODNENÉ SKUPINY OBČANOV MESTA

CIEĽ č. 1	Okamžitá pomoc občanom mesta v hmotnej a sociálnej núdzi
Opatrenie:	Zabezpečiť finančnú pomoc na zmiernenie hmotnej a sociálnej núdze obyvateľom mesta Nová Baňa
Úlohy /popis východiska opatrenia/ charakteristika opatrenia	Poskytovať jednorazové finančné dávky (jednorazovú dávku v hmotnej núdzi a jednorazovú dávku sociálnej pomoci) pre občanov v hmotnej núdzi a fyzickým osobám, ktoré sa s občanom v hmotnej núdzi spoločne posudzujú, najmä na úhradu mimoriadnych výdavkov v zmysle zákona č. 599/2003 Z.z. o pomoci v hmotnej núdzi.
Zdroje	Rozpočet mesta Nová Baňa

financovania	
Zodpovednosť	Zodpovednosť MsÚ Nová Baňa – oddelenie správne
Termín	2019-2023 trvale

Plnenie k 31. 12. 2020

V priebehu roku Komisia rozvoja, sociálna a bytová odsúhlasila 15 žiadostí na jednorazovú dávku v hmotnej núdzi – použité boli na drevo. A jednu jednorazovú dávku v hmotnej núdzi – finančná hotovosť na opravu plynového kotla. V priebehu mesiaca december budú 100 seniorom a občanom v hmotnej núdzi rozdane nákupné poukážky spoločnosti LIDL SR v.o.s. v hodnote 25 eur. Výber seniorov a občanov v hmotnej núdzi zabezpečila Rada seniorov ako poradný orgán primátora. Od 1. októbra 2020 vstúpilo Mesto do spolupráce s LIDL SR v.o.s. v rámci potravinovej zbierky „Podeľ sa a pomôž“. Jedná sa o celoročnú potravinovú zbierku prostredníctvom obchodného domu LIDL, kde občania môžu časť svojich nákupov darovať. Tieto potraviny sú následne prevzaté pracovníkom na sociálnom úseku a rozdistribuované do rodín – seniorom, ľuďom v hmotnej núdzi...

CIEĽ č. 2	Pomoc občanom v náhlej núdzi
Opatrenie:	Okamžitá pomoc občanom v ich náhlej núdzi /pri živelnj pohrome alebo inej mimoriadnej udalosti/
Úlohy /popis východiska opatrenia/ charakteristika opatrenia	Zabezpečiť a poskytnúť nájomné za prenájom /budov, priestorov, objektov a bytov/ obyvateľom mesta, ktorí potrebujú nevyhnutnú okamžitú pomoc v ich náhlej núdzi, spôsobenej živelnou pohromou, požiarom, ekologickou alebo priemyselnou haváriou alebo inou podobnou udalosťou. Predmetná povinnosť vyplýva: - v zmysle § 3 ods. 4 zákona č. 369/1990Zb. o obecnom zriadení v znení neskorších predpisov/obec je povinná poskytovať obyvateľom obce nevyhnutnú okamžitú pomoc v jeho náhlej núdzi spôsobenej živelnou pohromou, haváriou alebo inou podobnou udalosťou, najmä zabezpečiť im prístrešie, stravu alebo inú materiálnu pomoc, napr. poskytnutím nájomného za prenájom budov, priestorov, objektov a bytov/. - v zmysle § 2 a § 80 zákona č. 448/2008 Z.z. . o sociálnych službách a o zmene a doplnení zákona č. 455/1991 Zb. o živnostenskom podnikaní /živnostenský zákon/ v znení neskorších predpisov
Zdroje financovania	Rozpočet mesta Nová Baňa
Zodpovednosť	Zodpovednosť MsÚ Nová Baňa – oddelenie správne
Termín	2019-2023 trvale

Plnenie k 31. 12. 2020

V roku 2020 nenastala situácia, ktorá by vyžadovala pomoc občanom v hmotnej núdzi spôsobenej živelnou pohromou.

Priorita č. 5:

RIEŠENIE PROBLÉMOV MARGINALIZOVANEJ RÓMSKEJ KOMUNITY

CIEĽ č. 1	Rozvoj terénnej sociálnej služby
Opatrenie:	Podpora sociálnej práce v marginalizovanej rómskej komunite formou terénnych sociálnych pracovníkov
Úlohy /popis východiska opatrenia/	Zaviest sociálnu prácu ako samostatnú formu terénnej sociálnej služby zameranú na sociálny monitoring a prevenciu, nové formy sociálnej práce
Zdroje financovania	Rozpočet mesta Nová Baňa MsÚ Nová Baňa - projektový manažér Európsky sociálny fond
Zodpovednosť	Zodpovednosť MsÚ Nová Baňa – oddelenie správne Spolupráca: MPSVaR, Splnomocnenec vlády SR pre rómske komunity, Poradca predsedu NSK pre riešenie problémov rómskych komunít
Termín	2019-2023 trvale

Plnenie k 31. 12. 2020

V priebehu roku 2019 bola Nová Baňa vyradená z Atlasu miest s prítomnosťou marginalizovaných rómskych komunít.

CIEĽ č. 2	Podporiť zvyšovanie kvality výchovy a vzdelávania Podporiť školské a predškolské vzdelávanie a dochádzku rómskych detí do školy Rozšíriť prístup rómskych detí k vzdelaniu
Opatrenie:	Zvýšenie vzdelanostnej úrovne rómskych žiakov zo sociálne znevýhodneného prostredia. Zvyšovanie hodnoty vzdelávania Rómov, podporiť školské a mimoškolské vzdelávanie ako aj dochádzku rómskych detí do školy
Úlohy /popis východiska opatrenia/	Zabezpečiť účasť detí zo sociálne znevýhodneného prostredia na vzdelávaní zlepšiť školské výsledky i dochádzku rómskych detí do školy, ako i odstrániť záškoláctvo v spolupráci so Spojenou školou
Zdroje financovania	Rozpočet mesta Nová Baňa MsÚ Nová Baňa - projektový manažér Európsky sociálny fond
Zodpovednosť	Zodpovednosť MsÚ Nová Baňa – oddelenie správne Spolupráca: MPSVaR, Splnomocnenec vlády SR pre rómske komunity, Poradca predsedu NSK pre riešenie problémov rómskych komunít
Termín	2019-2023 trvale

Plnenie k 31. 12. 2020

Všetky rómske deti v rámci predškolskej aj školskej dochádzky sú prihlásené do týchto predškolských a školských zariadení a sú im vytvorené podmienky na ich návštevu.

Priorita č. 6:

ZLEPŠIŤ INFORMOVANOSŤ OBČANOV V SOCIÁLNEJ OBLASTI

CIEĽ č. 1	Pomoc občanom pri získavaní základných informácií v oblasti poskytovania sociálnych služieb
Opatrenie:	Vytvorenie systému zabezpečenia informovanosti občana o sociálnych a s nimi súvisiacich službách
Úlohy /popis východiska opatrenia/ charakteristika opatrenia	Zvýšiť úroveň informovanosti o sociálnych službách v meste a o aktivitách mesta v sociálnej oblasti: 1. Propagácia sociálnych služieb prostredníctvom internetu (webovej stránky mesta Nová Baňa)
Zdroje financovania	Rozpočet mesta Nová Baňa
Zodpovednosť	Zodpovednosť MsÚ Nová Baňa – oddelenie správne
Termín	2019-2023 trvale

Plnenie k 31. 12. 2020

Pracovníčka na úseku agendy sociálnych vecí sa nachádza v prízemí budovy Mestského úradu v Klientskom centre a poskytuje poradenstvo pre všetkých občanov mesta Nová Baňa v uvedenej oblasti. Zároveň zverejňuje a aktualizuje informácie ohľadom sociálnych služieb na webstránke mesta.

Mesto aktívne spolupracuje s Radou seniorov, ktorá vznikla v roku 2019.

Mesto v priebehu roka 2020 vytvorilo materiál, ktorý vzhľadom na opatrenia proti šíreniu koronavírusu bude distribuovať až po ich uvoľnení, predpokladáme v prvej polovici roka 2021.

Priorita č. 7:

PODPORA VZNIKU NOVÝCH SLUŽIEB - (SOCIÁLNYCH PODNIKOV, CHRÁNENÝCH DIELNÍ, CHRÁNENÉHO BÝVANIA, DENNÉHO STACIONÁRA)

CIEĽ č. 1	Doplniť štruktúru sociálnych zariadení a služieb /pre ťažko postihnutých občanov
Opatrenie:	Podporiť vytváranie chránených dielní, chráneného bývania a denného stacionára pre zdravotne ťažko postihnutých občanov
Úlohy /popis východiska opatrenia/ charakteristika opatrenia	Podporovať vytvorenie sociálneho komplexu pre zdravotne postihnutých občanov, ktorý im zabezpečí v maximálnej miere čo najplnohodnotnejší život, integráciu do spoločnosti, s možnosťou pracovného uplatnenia, osamostatnenia sa aj v oblasti bývania, zabezpečenia určitej finančnej sebestačnosti.
Zdroje financovania	- príspevok na zriadenie chránenej dielne a na ich zachovanie (ÚPSVaR) - regionálne operačné programy – projekty - sponzori - zákon č. 5/2004 Z.z. o službách v zamestnanosti

Zodpovednosť	Zodpovednosť MsÚ Nová Baňa – oddelenie správne
---------------------	--

Termín	2019-2023 trvale
---------------	------------------

Plnenie k 31. 12. 2020

V závere roku 2019 po nástupe novej pracovníčky na úsek sociálnej agendy Mesto komunikovalo možnosť vzniku chránených pracovných miest pre občanov so zdravotným postihnutím prostredníctvom dotácie na refundáciu mzdových nákladov, ktorý poskytuje ÚPSVaR. V poslednom štvrtroku 2020 bolo mestu priznané postavenie chráneného pracoviska. Mesto od septembra 2020 zamestnalo 2 pracovníčky prostredníctvom chráneného pracovného miesta – jednu bola prijatá do DCS Lipa – ako aktívna výpomoc pre seniorov – aby denné centrum seniorov mohlo byť otvorené denne. Druhá pracovníčka bola prijatá priamo na Mestský úrad, kde má zabezpečiť napĺňanie a aktualizáciu údajov týkajúcich sa civilnej ochrany v meste Nová Baňa, zabezpečenie a aktualizácia BOZP a protipožiarnej ochrany.

Mesto Nová Baňa pracuje na aktualizácii Komunitného plánu, ktorý bude predložený na schválenie Mestskému zastupiteľstvu 29. 12. 2020.

V Novej Bani, 18. 12. 2020

.....
Ing. Mgr. Eliška Vallová
agenda sociálnych vecí

Pre Mestské zastupiteľstvo v Novej Bani

K bodu: Aktualizácia Komunitného plánu sociálnych služieb Mesta Nová Baňa na roky 2021 - 2023

Predkladá: Mgr. Mgr. MVDr. Branislav Jaďud', MBA
primátor mesta Nová Baňa

Spracovateľ: Ing. Mgr. Eliška Vallová
samostatný odborný referent

Materiál obsahuje: Návrh na uznesenie
Návrh Aktualizácie Komunitného plánu sociálnych služieb Mesta Nová Baňa na roky 2021 - 2023
Dôvodová správa

V Novej Bani, dňa 29. 12. 2020

Návrh na uznesenie

Mestské zastupiteľstvo Mesta Nová Baňa

schvaľuje

Aktualizáciu Komunitného plánu sociálnych služieb Mesta Nová Baňa na roky 2021 - 2023

Dôvodová správa

Podľa §83 zákona č. 448/2008 Z.z. o sociálnych službách v znení neskorších predpisov vypracúva obec komunitný plán sociálnych služieb. Mesto Nová Baňa vypracovalo Komunitný plán sociálnych služieb pre roky 2019-2023. V roku 2020 na základe odporúčania kontroly z Najvyššieho kontrolného úradu a z dôvodu snahy o adresnejšie formulované priority a ciele Komunitného plánu spracovalo Aktualizáciu komunitného plánu sociálnych služieb Mesta Nová Baňa na roky 2021-2023 (ďalej len „Aktualizácia KPSS“).

Aktualizácia KPSS bola zverejnená na úradnej tabuli Mesta v termíne od 14. 12. 2020. Pripomienky k aktualizácii bolo možné zaslať do 24. 12. 2020. Elektronicky boli oslovení všetci účastníci, ktorí boli pôvodne zúčastnení na tvorbe komunitného plánu. Vzhľadom k súčasnej situácii Mesto nezvolávalo k aktualizácii pracovné skupiny.

Počas pripomienkovania boli Mestu doručené 3 pripomienky od oslovených účastníkov pôvodných pracovných skupín – a to od riaditeľky Materskej školy, riaditeľky Gymnázia Františka Švantnera a riaditeľky Centra pre deti a rodinu. Uvedené pripomienky sú zapracované v zaslanom dokumente – pôvodný text je ponechaný v prečiarknutom formáte a nový nahradený text je zvýraznený červenou farbou. Všetky pripomienky sa týkali Analytickej časti dokumentu a boli vyhodnotené ako opodstatnené, a teda zapracované do Aktualizácie KPSS.

Komunitný plán sociálnych služieb

Mesta Nová Baňa

na roky 2019 - 2023

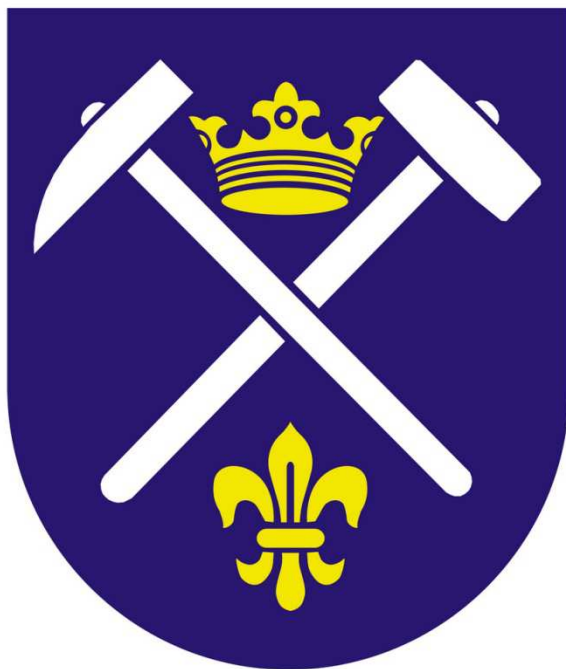

Aktualizácia na roky 2021-2023

Obsah

Úvod.....	6
1. KOMUNITNÉ PLÁNOVANIE SOCIÁLNYCH SLUŽIEB.....	7
1.1. Sociálna komunita.....	8
1.2. Komunitný plán sociálnych služieb.....	8
1.3. Účastníci komunitného plánu sociálnych služieb.....	9
1.4. Úloha mesta v procese tvorby a realizácie SS.....	10
1.5. Účastníci procesu komunitného plánovania	10
1.6. Princípy komunitného plánovania	11
1.7. Priebeh spracovania KPSS mesta Nová Baňa na roky 2019 – 2023.....	11
2. ANALYTICKÁ ČASŤ	14
2.1. Základný popis územia	14
2.2. Kultúra, umenie a šport.....	15
2.3. Rozvoj cestovného ruchu	17
2.4. Kultúrno-historické pamiatky	18
2.5. Cestovný ruch v mikropriestore mesta.....	20
2.6. Trendy vývoja v hospodárskej sfére	21
2.7. Zariadenia poskytujúce zdravotnú a sociálnu starostlivosť	20
2.8. Sociodemografická analýza	23
2.9. Veková štruktúra obyvateľstva	24
2.10. Analýza požiadaviek prijímateľov a požiadaviek ďalších obyvateľov na rozvoj sociálnych služieb	28
2.10.1. Vyhodnotenie dotazníkového prieskumu.....	30
2.11. Školy a školské zariadenia v meste Nová Baňa.....	41
2.11.1. Zriadené mestom Nová Baňa.....	41
2.11.2. Ostatné vzdelávacie a výchovné zariadenia na území mesta	44
2.13. Domový a bytový fond	44
2.14. Analýza stavu poskytovaných sociálnych služieb	48
2.14.1. Analýza poskytovaných sociálnych služieb na území mesta Nová Baňa	48
2.14.2. Legislatívne požiadavky v zmysle zákona č. 448/2008 Z.z. o sociálnych službách....	49
2.14.3. Prehľad poskytovaných sociálnych služieb Mestom Nová Baňa.....	55
2.15. Sociálna charakteristika obyvateľstva.....	60
2.15.1. Rodinné prídavky – osobitný príjemca	60

2.15.2. Pomoc v hmotnej a sociálnej núdzi.....	60
3. STRATEGICKÁ ČASŤ.....	61
3.1. SWOT analýzy a definovanie priorít	61
4. STRATÉGIA ROZVOJA SOCIÁLNYCH SLUŽIEB V MESTE NOVÁ BAŇA	68
4.1. Určenie cieľov a priorít rozvoja sociálnych služieb a časový plán	69
4.2 . Záver a spôsob vyhodnocovania plnenia komunitného plánu sociálnych služieb	75
ZÁVERY Z PROCESU KOMUNITNÉHO PLÁNOVANIA SOCIÁLNYCH SLUŽIEB	75

Úvod

Komunitný plán sociálnych služieb mesta Nová Baňa na roky 2019-2023 je výsledkom analýzy existujúceho stavu sociálnych služieb, ako aj analýzy sociologických a demografických údajov v meste Nová Baňa. Analýza požiadaviek prijímateľov sociálnych služieb a ostatných obyvateľov mesta bola vypracovaná na základe prieskumu vo forme dotazníkov v jednotlivých skupinách prijímateľov sociálnych služieb a ostatných obyvateľov mesta a to podľa jednotlivých druhov sociálnych služieb. Výsledkom tohto procesu je určenie cieľov a priorít rozvoja sociálnych služieb v meste Nová Baňa na obdobie rokov 2019-2023. Dostáva sa Vám do rúk strategický dokument, na príprave ktorého sa podieľali jednotliví členovia pracovnej skupiny. Jej členmi boli poslanci MsZ Nová Baňa, zástupcovia MŠ v Novej Bani, zástupcovia ZŠ v Novej Bani, zástupcovia stredných škôl v Novej Bani, zástupcovia a riaditelia poskytovateľov sociálnych služieb, riaditeľ Úradu práce, sociálnych vecí a rodiny, pracovisko Nová Baňa a pracovníci mestského úradu. Vďaka komunitnému plánu sa bude dariť adresnejšie a efektívnejšie využívať financie mestského rozpočtu pre skvalitnenie sociálnych služieb tam, kde je to potrebné a dôležité. Dokument je podkladom nielen pre odborníkov, ale pre všetkých obyvateľov mesta. Zámerom samosprávy je vytvoriť podmienky pre fungovanie systému sociálnych služieb, ktorý bude poskytovať kvalitné a dostupné služby pre občanov. Sociálne služby sú nástrojom sociálnej pomoci a predstavujú špeciálne aktivity pomáhajúce riešiť hmotnú a sociálnu núdzu občanov. Celý systém sociálnych služieb by mal byť flexibilný, zameraný na klienta a jeho potreby. Systém je potrebné orientovať na poskytovanie sociálnych služieb v primeranej kvalite a rozsahu pre všetky sociálne kategórie. Sociálne služby majú pre občana zmysel iba ak sú dostupné, a to z hľadiska:

- financií (podiel občana na úhrade nákladov)
- miesta (služba pre občana v mieste bydliska)
- času (od vzniku potreby služby, cez jej posúdenie, priznanie až k jej využitiu).

V súvislosti s obmedzenými možnosťami verejného rozpočtu pre oblasť sociálnych služieb bude potrebné zabezpečiť financie z viacerých zdrojov. Prínosom bude tiež prepojenie inštitucionálnych a terénnych služieb. Terénne služby sú pre samosprávu výhodné nielen z hľadiska finančného, ale sú spoločensky vhodnejšie, nakoľko sú klientom poskytované v ich prirodzenom domácom prostredí.

1. Komunitné plánovanie sociálnych služieb

Termín komunita sa používa v rôznych významoch. Ide o skupinu ľudí, ktorých zoskupuje geografický, politický, sociálny alebo ekonomický spoločný aspekt.

Komunitné plánovanie je jedna zo základných metód riadenia rozvojových procesov. Jej obsahom je absorbovať názory celej komunity/mesta, ktoré umožnia spracovať podkladové materiály pre rôzne oblasti verejného života. Ide o proces, ktorý pomáha v spolupráci s komunitou na plánovaní a poskytovaní lepších a kvalitnejších služieb, ktoré budú znamenať skutočný prínos a zmenu v životoch ľudí.

Mesto Nová Baňa v súlade so zákonom č. 448/2008 Z.z. o sociálnych službách a o zmene a doplnení zákona č. 455/1991 Zb o živnostenskom podnikaní (živnostenský zákon) v znení neskorších predpisov vypracovalo Komunitný plán sociálnych služieb mesta Nová Baňa na roky 2019-2023. Obec alebo mesto komunitný plán spracováva v súlade s národnými prioritami rozvoja sociálnych služieb, pričom v ňom zohľadňuje miestne špecifiká a potreby fyzických osôb v oblasti sociálnych služieb poskytovaných v jej územnom obvode. Komunitný plán sociálnych služieb mesta Nová Baňa pozostáva zo štyroch hlavných kapitol.

Prvá kapitola vymedzuje teóriu základných pojmov, ktoré sa týkajú komunitného plánovania sociálnych služieb. Opisuje priebeh tvorby komunitného plánu v meste Nová Baňa – sociálne služby, charakteristika, účastníci, legislatíva, strategické dokumenty v oblasti sociálnych služieb.

Druhá kapitola je analytická, ktorá opisuje prostredie mesta Nová Baňa, demografiu sociálne služby, školské zariadenia. Vymedzuje základné prostredie, ktoré je dôležité pri spracovaní komunitného plánu sociálnych služieb.

Tretia kapitola sa venuje SWOT analýze a sú v nej podrobne rozobraté jednotlivé problémy sociálnych služieb v meste Nová Baňa.

Štvrtá kapitola obsahuje stratégiu rozvoja sociálnych služieb v meste Nová Baňa.

V poslednej kapitole je venovaný priestor komplexnému zhrnutiu problematiky sociálnych služieb na území mesta Nová Baňa.

1.1. Sociálna komunita

Sociálna komunita predstavuje skupinu osôb, ktoré majú spoločné sociálne znaky. Jedná sa teda o skupiny ľudí, ktoré môžu byť organizované, ale aj neorganizované, majú spoločné problémy, hodnoty a záujmy a sú schopní dohodnúť sa na spoločnom riešení.

1.2. Komunitný plán sociálnych služieb

Hlavným nástrojom komunitného plánovania je komunitný plán sociálnych služieb, ktorý stanovuje krátkodobé ciele a priority a smeruje k dosiahnutiu dlhodobej vízie rozvoja sociálnych služieb v regióne. Jeho náplňou je identifikovať sociálne problémy mesta a zvoliť stratégiu ich riešenia so zreteľom na klienta, poskytovateľov služieb, technickej vybavenosti a pod. Výsledkom je strategický dokument, ktorý reflektuje potreby a kapacitu komunity, snaží sa aktívne zapájať čo najväčší počet obyvateľov do jeho tvorby, čo prispieva k pocitu väčšej demokracie na lokálnej úrovni a teda napĺňa cieľ rozširovania a skvalitňovania poskytovania sociálnych služieb v meste.

Na základe zákona č. 448/2008 Z. z. o sociálnych službách a o zmene a doplnení zákona č. 455/1991 Zb. o živnostenskom podnikaní (živnostenský zákon) v znení neskorších predpisov, §83 ods. 2 „Obec vypracúva a schvaľuje komunitný plán sociálnych služieb na základe národných priorít rozvoja sociálnych služieb, v ktorom zohľadňuje miestne špecifiká a potreby fyzických osôb. Ukladá mestám a obciam vypracovať a schváliť komunitný plán sociálnych služieb vo svojom územnom obvode, určuje potreby rozvoja sociálnych služieb a určuje personálne podmienky, finančné podmienky, prevádzkové podmienky a organizačné podmienky na ich zabezpečenie.“

Komunitný plán sociálnych služieb a koncepcia rozvoja sociálnych služieb obsahuje podľa zákona 448/2008 Z.z. o sociálnych službách, podľa § 83 ods. 5

- a) analýzu poskytovaných sociálnych služieb podľa jednotlivých druhov sociálnych služieb, foriem sociálnych služieb a poskytovateľov sociálnych služieb v územnom obvode obce alebo územnom obvode vyššieho územného celku,
- b) analýzu požiadaviek prijímateľov sociálnych služieb a ďalších obyvateľov v územnom obvode obce alebo územnom obvode vyššieho územného celku na rozvoj sociálnych služieb podľa jednotlivých druhov sociálnych služieb, foriem sociálnych služieb a cieľových skupín v územnom obvode obce alebo územnom obvode vyššieho územného celku,
- c) analýzu demografických údajov a sociálnej situácie v územnom obvode obce alebo územnom obvode vyššieho územného celku,
- d) určenie cieľov a priorít rozvoja sociálnych služieb podľa jednotlivých druhov sociálnych služieb, foriem sociálnych služieb a cieľových skupín, vrátane kvantifikácie potrebnej kapacity

týchto služieb, a ak ide o sociálnu službu v zariadení, potrebného počtu miest v jednotlivých druhoch zariadení v územnom obvode obce alebo územnom obvode vyššieho územného celku, e) časový plán realizácie komunitného plánu sociálnych služieb alebo koncepcie rozvoja sociálnych služieb s určením kapacity jednotlivých druhov sociálnych služieb, foriem sociálnych služieb, a ak ide o sociálnu službu v zariadení, počtu miest v jednotlivých druhoch zariadení, v jednotlivých rokoch v členení na existujúcu kapacitu a kvantifikovanú potrebu navýšenia kapacity tak, aby boli vytvorené podmienky na zabezpečenie dostupnosti sociálnej služby pre obyvateľov obce a vyššieho územného celku, ktorí sú odkázaní na sociálnu službu, vrátane určenia finančných podmienok, personálnych podmienok, prevádzkových podmienok a organizačných podmienok, ktoré vytvára obec, vyšší územný celok a zapojené subjekty na tvorbu a realizáciu komunitného plánu sociálnych služieb alebo koncepcie rozvoja sociálnych služieb,

f) spôsob každoročného vyhodnocovania plnenia komunitného plánu sociálnych služieb alebo koncepcie rozvoja sociálnych služieb,

g) podmienky a spôsob zmeny a aktualizácie komunitného plánu sociálnych služieb alebo koncepcie rozvoja sociálnych služieb.

1.3. Účastníci komunitného plánu sociálnych služieb

Na trhu sociálnych služieb sa podieľajú traja aktéri: – užívateľ sociálnej služby, poskytovateľ sociálnej služby a objednávateľ sociálnej služby. Tieto tri skupiny sa sústavne a priebežne schádzajú a rokujú spolu o dohode, ako čo najlepšie naplniť predstavy a požiadavky každého z nich.

Užívateľ sociálnej služby je každý ten, ktorý služby prijíma, prijímal ich v minulosti, alebo mu budú poskytnuté v budúcnosti. Je to teda každý občan, ktorý k naplneniu svojich potrieb a predstáv potrebuje pomoc sociálnych služieb. Užívateľom sa v priebehu svojho života môže stať každý občan.

Cieľové skupiny:

každý užívateľ sociálnej služby patrí v rámci komunitného plánu sociálnych služieb do niektorej z nasledovných 5 cieľových skupín:

- rodiny s deťmi a mládežou
- seniori
- osoby so zdravotným postihnutím
- osoby v obtiažnych životných situáciách
- osoby v marginalizovaných komunitách.

Poskytovateľ sociálnej služby je obec, právnická osoba zriadená obcou alebo založená obcou, právnická osoba zriadená vyšším územným celkom alebo založená vyšším územným celkom (ďalej len „verejný poskytovateľ sociálnej služby“) a iná osoba (ďalej len „neverejný poskytovateľ sociálnej služby“), ktorá spĺňa podmienky pre poskytovanie sociálnej služby určené zákonom o sociálnych službách.

Objednávateľom sociálnych služieb je ten, ktorý za služby platí, zriaďuje, objednáva, organizuje a zabezpečuje na ňu výberové konanie, predovšetkým štátna správa, samospráva, voľbami poverení zástupcovia, ale aj mimovládne organizácie alebo agentúry. Všetky tri strany majú v procese plánovania rovnaké práva a povinnosti, najmä v oblasti rozhodovania a finálnej podoby komunitného plánu.

Správna práca s informáciami zabezpečí rovnaký prístup k informáciám pre všetkých, ktorí sa plánovania zúčastňujú a garantuje odovzdávanie informácií verejnosti. Pravidelné sprostredkovávanie informácií je zárukou spätnej väzby, pripomienok a podnetov zo strany všetkých účastníkov. Pribeh spracovávanie komunitného plánu (KP) je rovnako dôležitý ako výsledný dokument. Proces KP je založený na vyhľadávaní, zapájaní a diskusii rôznych ľudí, čo zabezpečuje, že navrhovaný systém sociálnych služieb je jedinečný, neopakovateľný a plne zodpovedá miestnym potrebám, podmienkam a zdrojom. Zohľadnenie už vytvorenej a osvedčenej spolupráce a dobre fungujúca spolupráca medzi všetkými účastníkmi KP prináša kvalitnejšiu ponuku sociálnych služieb. Výsledkom KP je vždy kompromisné riešenie medzi tým, čo chceme a tým, čo máme k dispozícii. Dôležitú úlohu zohráva dohoda, ktorá vymedzuje kto a ako sa bude na dosiahnutí cieľov KP podieľať.

1.4. Úloha mesta v procese tvorby a realizácie KPSS

Zákon o sociálnych službách ukladá mestám vytvárať podmienky na podporu komunitného rozvoja v oblasti poskytovania sociálnych služieb, vytvárať podmienky na komunitnú prácu a komunitnú rehabilitáciu za účelom predchádzania vzniku alebo predchádzania zhoršenia nepriaznivých sociálnych situácií a riešenia miestnych sociálnych problémov.

V zmysle už spomínaného zákona je úlohou samosprávy vypracovať komunitný plán sociálnych služieb v spolupráci s inými poskytovateľmi sociálnych služieb a prijímateľmi sociálnych služieb na území mesta. Mesto vypracúva a schvaľuje komunitný plán sociálnych služieb na základe národných priorít rozvoja sociálnych služieb, v ktorom zohľadňuje miestne špecifiká a potreby občanov v oblasti sociálnych služieb poskytovaných na území mesta. Mesto určuje potreby rozvoja sociálnych služieb a určuje personálne, finančné, prevádzkové a organizačné podmienky na ich zabezpečenie. Mesto je povinné predložiť návrh komunitného plánu sociálnych služieb na verejnú diskusiu.

1.5. Účastníci procesu komunitného plánovania

Princíp komunitného plánovania predpokladá zapojenie a úzku spoluprácu 3 subjektov: zadávateľa (subjekt verejnej správy ten, kto je zodpovedný za zabezpečenie komunitných služieb, ktoré zodpovedajú miestnym potrebám) - v našom prípade mesto Nová Baňa, poskytovateľov (subjekt poskytujúci sociálne služby - na základe podmienok stanovených

zákonom požadované služby ponúka a realizuje napr. fyzická osoba, neštátna nezisková organizácia, organizácia zriadená mestom, krajom alebo štátom, občianske združenie a pod.) a užívateľov, t.j. klientov (človek v nepriaznivej situácii, ktorému sú služby určené). Tak je možné na základe procesu rokovaní všetkých troch subjektov zistiť skutočné potreby užívateľov. Podmienkou úspešného procesu plánovania je vzájomná spolupráca všetkých zúčastnených a dotknutých prvkov a subjektov.

Na území mesta pôsobí viacero poskytovateľov sociálnych služieb jednak v zriaďovateľskej pôsobnosti VÚC a rôzne neziskové organizácie poskytujúce sociálne služby. Pri vypracúvaní komunitného plánu mesto spolupracovalo s rôznymi inštitúciami, neziskovými organizáciami, (verejnými a neverejnými poskytovateľmi sociálnych služieb), ako sú: DSS Hrabiny, Stredisko DD a DSS Nová Baňa, poslanci MsZ Nová Baňa, zástupcovia MŠ Nová Baňa a ich elokovaných pracovísk, zástupcovia ZŠ Nová Baňa, zástupcovia stredných škôl, zástupcovia Centra pre rodinu s deťmi, Spojená škola Nová Baňa, UPSVaR pracovisko Nová Baňa, zástupkyňa JDS v Novej Bani, zástupkyňa DCS Lipa v Novej Bani a zamestnanci MsÚ Nová Baňa.

1.6. Princípy komunitného plánovania

Plánovanie sociálnych služieb mesta Nová Baňa je postavené na týchto princípoch:

- možnosť zapojenia všetkých, ktorých sa oblasť sociálnych služieb a s ňou súvisiacich prvkov a procesov dotýka,
- pravidelné zisťovanie skutočných potrieb obyvateľov mesta (služby musia byť plánované tak, aby bolo možné vyhovieť aj individuálnym požiadavkám a potrebám cieľových skupín),
- preferovanie takých foriem sociálnych služieb, ktoré umožnia klientovi zostať v jeho prirodzenom sociálnom prostredí komunity – presun od rezidenčnej ku komunitnej forme poskytovania služieb,
- plánovanie takých služieb, ktoré budú kvalitné, dostupné a efektívne,
- medializácia a informovanosť komunity o procese a priebehu komunitného plánovania a jeho parciálnych výstupoch – mediálny plán (propagácie a informovanosti),
- spoločenská kontrola komunity (prostredníctvom pracovných skupín jednotlivých cieľových kategórií) nad realizáciou a napĺňaním cieľov.

1.7. Priebeh spracovania KPSS mesta Nová Baňa na roky 2019 – 2023

Samotná tvorba KPSS prebiehala v štyroch fázach:

1. Prípravná fáza
2. Analytická fáza

3. Strategická fáza
4. Implementačná fáza

1. Prípravná fáza

O zámere spracovať KPSS na roky 2019 – 2023 informovala Banskobystrická samospráva aktérov v oblasti sociálnych služieb i verejnosť prostredníctvom svojich informačných kanálov.

V rámci prípravy KPSS boli identifikované nasledovné cieľové oblasti.

- deti, mládež a rodina
- osoby so zdravotným postihnutím
- seniori osoby v ťažkých životných situáciách
- marginalizované komunity
- bytová problematika

V pracovnej skupine boli vždy zastúpení objednávateľia, poskytovatelia a užívatelia sociálnych služieb. Stretnutie pracovnej skupiny bolo verejné, pričom verejnosť bola o nich informovaná prostredníctvom pozvánok zverejnených na webovej stránke mesta.

V priebehu prípravy KPSS stále rezonovala téma komunitného rozvoja. Komunitné plánovanie a komunitný rozvoj navzájom súvisia a je dôležité, aby v komunitách prebiehali v symbióze. Podpora komunitného rozvoja zohráva významnú úlohu pri riešení sociálnych problémov. Zvyšovanie občianskej participácie obyvateľov, podnecovanie ich záujmu o život v komunite a dobrovoľnícke aktivity môžu prispieť k mobilizácii potenciálu komunity. Susedské a záujmové skupiny tak získavajú charakter svojpomocných skupín, ktoré dokážu sami riešiť sociálne problémy v rámci miestneho spoločenstva a zvyšovať kvalitu svojho života. Uvedomujúc si dôležitosť podpory komunitného rozvoja a dobrovoľníctva v kontexte s riešením sociálnych problémov obyvateľov bola táto téma v rámci spracovania KPSS zadefinovaná ako samostatná oblasť.

2. Analytická fáza

Zistením z činnosti pracovnej skupiny bola skutočnosť, že jednotlivé problémy v oblasti osôb v ťažkých životných situáciách, seniori, osoby so zdravotným postihnutím, deti mládež a rodiny, marginalizované komunity sú identifikované ako vzájomne sa prelínajúce a jednotliví členovia pracovnej skupiny sa s nimi pri svojej práci stretávajú. Z tohto vznikla myšlienka, nevytvárať pracovné skupiny pre jednotlivé oblasti, ale vzájomne spolupracovať a dopĺňať svoje poznatky. Vzhľadom na ich vzájomnú prepojenosť boli v strategickej fáze prípravy KPSS tieto oblasti zlúčené do spoločnej pracovnej skupiny pod názvom Osoby v ťažkých životných situáciách, čo zefektívni prácu členov skupiny v implementačnej fáze.

Uvedené zmeny boli následne zohľadnené v strategickej časti dokumentu s rozdelením na oblasti:

- deti, mládež a rodina

- osoby so zdravotným postihnutím
- seniori
- osoby v ťažkých životných situáciách
- komunitný rozvoj

3. Strategická fáza

Cieľom strategickej fázy komunitného plánovania bolo zdefinovať rozvojovú stratégiu pre sociálnu oblasť v nadväznosti na výsledky analytickej fázy a zmapované potreby komunity. Rozvojová stratégia bola premietnutá do priorít, opatrení a konkrétnych aktivít pre jednotlivé oblasti, ktorých realizácia umožní naplniť víziu sociálnych služieb v meste Nová Baňa. Pri spracovávaní strategickej časti KPSS bolo prihliadané k povinnostiam, ktoré v tejto oblasti pre samosprávne orgány stanovuje príslušná legislatíva, predovšetkým zákon č. 448/2008 Z. z. o sociálnych službách a zákon č. 305/2005 Z. z. o sociálnoprávnej ochrane detí a o sociálnej kuratele a o zmene a doplnení niektorých zákonov v znení neskorších predpisov. V rámci strategickej fázy sa uskutočnili:

- stretnutia pracovnej skupiny, zamerané na diskusiu k navrhovaným prioritám a opatreniam, ktoré vzišli z predchádzajúcich analýz a stretnutí pracovnej skupiny. Cieľom práce skupiny bolo navrhnúť a identifikovať konkrétne aktivity na obdobie 2019 – 2023, realizácia ktorých prispeje k naplneniu priorít KPSS,
- stretnutia zástupcov samosprávy s jednotlivými poskytovateľmi sociálnych služieb s cieľom prediskutovať spoločné priority a hľadať možnosti ich naplnenia prostredníctvom spoločných aktivít v časovom horizonte 2019 – 2023.

Strategická fáza sa ukončí predložením dokumentu KPSS na schválenie mestskému zastupiteľstvu (ďalej iba MsZ), čomu predchádza jeho uverejnenie na webovej stránke mesta a verejné prerokovanie s následným zapracovaním pripomienok.

4. Implementačná fáza

Proces implementácie KPSS nastáva po schválení strategického dokumentu v MsZ. Táto fáza zahŕňa samotnú realizáciu stratégie a napĺňanie plánu prostredníctvom implementácie jednotlivých aktivít, priebežné vyhodnocovanie plánu (spravidla v ročných intervaloch), informovanie verejnosti o uskutočňovaní komunitného plánu, vyhľadávanie a zapájanie nových partnerov, tvorbu ročných akčných plánov a v prípade potreby uskutočňovanie zmien v pôvodnom KPSS. Realizačná fáza KPSS mesta Nová Baňa bude prebiehať v období rokov 2019 – 2023.

2. ANALYTICKÁ ČASŤ

2.1. Základný popis územia

Mesto Nová Baňa sa nachádza na strednom Slovensku, v juhozápadnej časti Banskobystrického samosprávneho kraja. Leží v kotline medzi dvoma pohoriami Pohronský Inovec a Štiavnické vrchy, ktoré oddeľuje rieka Hron. Dominantným pohorím tejto oblasti je Pohronský Inovec (901 m n. m.), ktorý sa rozprestiera medzi Tríbečom a Štiavnickými vrchmi. Nadmorská výška mesta je 221 m n. m. K 31. 12. 2019 v katastrálnom území mesta o rozlohe 6 125 ha žilo podľa evidencie obyvateľov mesta Nová Baňa 7 044 obyvateľov, z toho 3 415 mužov a 3 629 žien. Podnebie v tejto oblasti možno charakterizovať ako mierne teplé.

Kataster mesta je veľmi rozsiahly, pretože k nemu patrí aj niekoľko osád a má aj veľký počet pomerne rozľahlých chotárných častí. Jedinečnosťou novobanských vrchov je ich členitosť. Typickým prvkom tejto oblasti sú štále, roztrúsené usadlosti v okolí mesta. Mestu patria rozsiahle osady, ktoré sa svojim vznikom viažu k začiatkom uhliarstva a drevorubačstva v tejto oblasti.

Mesto Nová Baňa sa nachádza na hlavnom cestnom ťahu R1 Trnava – Banská Bystrica. Ďalším dopravným spojením je železničná trať č. 150 Zvolen – Nové Zámky a pravidelné diaľkové a prímestské autobusové spoje.

Z hľadiska administratívneho členenia patrí mesto Nová Baňa do Banskobystrického samosprávneho kraja a okresu Žarnovica. V rámci okresu predstavuje vyvážený protipól okresnému mestu Žarnovica. Na základe údajov z evidencie obyvateľstva za rok 2019 sa počtom obyvateľov 7 044 zaraďuje mesto do kategórie menších mestských sídel.

V okolitej sídelnej štruktúre existujú menšie až stredne veľké vidiecke obce, ktoré sú združené v mikroregión Nová Baňa. Poslaním mikroregiónu je všestranná podpora rozvoja územia, iniciovanie aktivít v oblasti cestovného ruchu, hlavne so zameraním na vidiecky turizmus a agroturistiku, zachovanie a ochrana miestneho kultúrneho dedičstva, zveľadenie prírodných a krajinných hodnôt, oživovanie miestnych tradícií a zvykov a podobne.

Mikroregión Nová Baňa má rozlohu 23 600 ha a tvoria ho katastrálne územia mesta Nová Baňa a priliehajúcich obcí Hronský Beňadik, Orovnica, Tekovská Breznica, Brehy, Voznica, Rudno nad Hronom, Veľká Lehota a Malá Lehota. Pri vstupe do mikroregiónu z juhozápadnej strany pri obci Hronský Beňadik sa návštevníkovi otvára úplne iná scenéria krajiny. Roviny a mierne pahorkatiny vystriedajú bohato členité listnaté lesy prudko klesajúce do údolia rieky Hron.

Názov	Nová Baňa
Štatút	Mesto
Sídlo	Mestský úrad, Námestie slobody 1, 968 01 Nová Baňa

Vyšší územný celok	Banskobystrický samosprávny kraj
Okres	Žarnovica
Región	Tekov
Susedné obce	Rudno nad Hronom, Brehy, Tekovská Breznica, Orovnica, Tekovské Nemce, Veľká Lehota, Malá Lehota, Píla, Horné Hámre, Žarnovica, Voznica
Poloha	48°25'20''s.š., 18°38'08''v.d.
Nadmorská výška	221 m n. m.
Výmera (km²)	61,25 km ²
Počet obyvateľov	k 01. 01. 2020 bol počet obyvateľov 7 314 podľa MF SR
Hustota	115,90 obyvateľov/km ²

2.2. Kultúra, umenie a šport

Primárnou charakteristikou regiónu je paralelné a interaktívne pôsobenie rozmanitých foriem druhov a úrovní kultúry, a to v zmysle historickom, ale aj kvalitatívno-kvantitatívnom. Pre región sú rovnako významné a príznačné kultúrne tradície – folklór, umelecké remeslá, kultúrne aktivity, ale aj nezávislé záujmové, voľno časové a komunálne aktivity.

Z uvedených skutočností vyplýva, že aj kultúra a umenie plnenia určitú funkciu či už reprezentatívnu, komunikačnú, poznávaciu, vzdelávaciu, osvetovú, oddychovú, zábavnú a je rovnocennou súčasťou života v meste Nová Baňa.

Na kultúrno-spoločenskom dianí sa okrem samotného mesta Nová Baňa, kultúrnych a vzdelávacích inštitúcií, intenzívne podieľajú aj občianske združenia, spolky a záujmové zoskupenia. Vystupujú a reprezentujú mesto nielen v rámci Slovenska, ale ho propagujú aj v cudzine.

V meste Nová Baňa sú organizované každoročne rôzne kultúrne podujatia, programy profesionálnych umelcov, poskytuje priestor pre rozvíjanie záujmovo-umeleckej činnosti, ktorá je významným prostriedkom rozvíjania tvorivých schopností obyvateľov mesta. V meste sa postupne vytvorila tradícia organizovania nasledovných populárnych podujatí, ktoré každoročne priťahujú záujemcov z celého Slovenska a okolitých krajín:

- **Novobanskí heligonkári** – podujatie sa môže charakterizovať ako celoslovenská prehliadka amatérov v hre na heligónku, svoju históriu píše od roku 1984, podujatie sa koná vždy v poslednú sobotu v mesiaci január.

- **Melekova divadelná Nová Baňa** – podujatie je organizované od roku 1975 bez prerušenia, ide o festival ochotníckych divadelných súborov. Je to súťažná regionálna prehliadka, ktorá má svoju históriu pevne zapísanú v dejinách Novej Bane. Prehliadka sa konala takmer pravidelne posledný marcový týždeň – počas troch dní. Od roku 2014 sa koná počas celého týždňa.
- **Vítanie leta** – akcia venovaná predovšetkým deťom. Podujatím sa tradične od roku 2007 zahajuje Kultúrne leto mesta Nová Baňa. **Tradičné ľudové remeslá** – mesto od roku 1994 pravidelne organizuje tradičné podujatia ľudových remesiel v čase vianočných, veľkonočných sviatkov, pravidelne na Novobanskom jarmoku. Počas rokov svojej existencie si tradičné ľudové remeslá vybudovali základňu svojich ľudových remeselníkov – košíkári, hrnčiari, debnári, slamienkári, rezbári, drotári a podobne, predovšetkým z regiónu Nová Baňa, ale aj z mnohých iných slovenských obcí a miest.
- **Výstava AMFO** – ide o podujatie amatérskej fotografickej súťaže, ktorej poslaním je prezentácia a propagácia mesta prostredníctvom farebnej a čiernobielej fotografie. Výstava sa koná vo vestibule kina Vatra v mesiaci fotografie v novembri, od roku 1993.
- **Novobanský jarmok** – tradičný jarmok s prehliadkou ľudových remesiel a tradičných ľudových jedál. Dvojdňové podujatie s bohatým kultúrnym programom a množstvom sprievodných akcií otvorené pre remeselníkov aj mimo Novej Bane. Koná sa v centre mesta každoročne v posledný septembrový piatok a sobotu už od roku 1991.
- Benefičný koncert **MY A NAŠE MESTO** – ide o kultúrne podujatie, ktoré sa organizuje od roku 2011 a jeho úmyslom je prostredníctvom podpory verejnosti a miestnych podnikateľov pomôcť tým, ktorí to najviac potrebujú.
- **Vinička a jej hostia** – podujatie organizované s úmyslom zachovávanía kultúrnych hodnôt, zvykov a tradícií pre ďalšie generácia so zameraním na mikroregión, organizuje sa od roku 2012. V roku 2014 vydali svoje prvé CD s názvom Spieva Vám Vinička.
- **Tajchová osmička**- Mesto Nová Baňa v spolupráci s občianskym združením Lyžiarí mesta Nová Baňa a nadšencami pre beh organizuje celoslovensky obľúbené bežecké podujatie Tajchová osmička. Jedným z cieľov organizátorov je dať príležitosť všetkým, ktorí si chcú súťažne zabehať. Vždy v septembri sa rekreačnom stredisku Tajch stretnú bežci všetkých vekových kategórií, aby si zmerali svoje sily na tratiach v dĺžke od 100 m až po 21 km. Organizátori nezabúdajú však ani na rodiny s deťmi, či rekreačných bežcov. Pre tých je pripravený nesúťažný Beh zdravia okolo jazera Tajch.
- **Týždeň športu** - Mesto Nová Baňa v spolupráci so školami, športovými klubmi, občianskymi združeniami, športovými klubmi ako aj so športovými nadšencami organizuje v mesiaci jún Týždeň športu pre všetkých. Počas tohto týždňa je v meste zorganizovaných množstvo rôznorodých športových akcií, určených pre všetkých, či už aktívnych alebo aj menej aktívnych športovcov bez obmedzenia veku.

O rozvoj športu sa starajú športové kluby alebo občianske združenia na báze dobrovoľnosti. V meste aktívne pôsobí niekoľko klubov venujúcich sa rozvoju futbalu, volejbalu, hokeju, stolnému tenisu, karate a iným športom. V meste pôsobia nasledovné športové kluby: Mestský futbalový klub Nová Baňa, Športový klub KARATE Nová Baňa, Stolnotenisový klub Nová Baňa, Klub športovej kynológie Nová Baňa, Hokejový klub Nová Baňa, Tanečno-športový klub TIFFANY Nová Baňa, OZ Lyžiarci mesta Nová Baňa, TJ Slovan Nová Baňa – šachový klub, SKI TEAM Nová Baňa, Športový klub POOLO, Miestna organizácia Slovenského rybárskeho zväzu, Združenie športových rybárov Nová Baňa, OZ Lodenica pod orechmi, Športový klub Hrabiny, Občianske združenie – Priatelia deťom pri Ústave sociálnej starostlivosti, Lucia Ivínová – Jazdecká škola BERI, s.r.o., Tenisový klub TAJCH Nová Baňa, Funkčný tréning – CF, Tenisový klub Sedmička, Fitness Tabo Zuzana, Miroslav Šipikal – MIŠIMOTO.

2.3. Rozvoj cestovného ruchu

Novobanský región patrí k zaujímavým, ale málo poznaným regiónom Slovenska. Rekreačný a turistický potenciál je veľký a má široký rozsah daností a aktivít. Jednou z možností ako využiť jeho potenciál je rozvoj vidieckeho cestovného ruchu a agroturistiky. Prírodné danosti umožňujú hlavne rekreáciu pri vode, vidiecku podhorskú a horskú rekreáciu a zimné lyžiarske športy. Územie Novej Bane a okolia sú vhodné ďalej na turistiku – náučný chodník Vojšín, množstvo značených turistických chodníkov, cykloturistiku, jazdu na koňoch, rybolov, poľovníctvo, skalolezectvo a iné aktivity. V obci Brehy je zriadená vodácka základňa. Veľmi populárne a obľúbené je rekreačné stredisko Tajch – výhodné podmienky na rekreáciu a pobyt na slnku a pri vode. Mesto Nová Baňa má vytvorené rekreačné zázemie, ktoré je však potrebné dobudovať/rekonštruovať.

- Zjazdové lyžovanie v strediskách: Nová Baňa – Drozdovo (dĺžka vleku 600m, kapacita 850 osôb/hod.). Pre bežecké lyžovanie ponúka okolie mesta široké možnosti v dĺžkach a náročnosti neupravených trás v lokalitách Nová Baňa – Veľká Lehota – Malá Lehota.
- Celoročná turistika vo voľnej prírode Štiavnických vrchov a Pohronskeho Inovca po značkovaných aj neznačkovaných trasách. **Náučný chodník Vojšín** spájajúci chránené krajinné výtvory Starohutiensky vodopád (jeden z piatich vodopádov, ktoré označilo MŽP SR za Národnú prírodnú pamiatku, dosahuje výšku 5 metrov) a Kamenné more pri Malej Lehote. Najnižší bod je Stará Huta (447 m n.m.) a najvyšší je vrch Vojšín (818,9 m n.m.).
- Od roku 2014 je sprístupnený nový **Náučný chodník NCH Zvonička**. Východiskom je Zvonička, pokračuje cez Červenú skalú, Havraniu skalú, ďalej trasa vedie do lomu na Háji a do pútnického miesta Kohútovo. Po trase NCH označenej žltou farbou, dlhej 6 233m, s celkovým prevýšením 274 m, je osadených päť informačných tabúl poskytujúcich základné informácie o geomorfológii územia, o faune a flóre žijúcej v okolitej prírode, či o histórii mesta, jeho historických a banských pamiatkach. Na Červenej skale, Havranej skale a na Háji sú umiestnené panely s popísanými panoramatickými pohľadmi na okolité pohoria.

V areáli Zvoničky je vybudovaný relaxačno-oddychový areál s ohniskom. V blízkosti Havranej skaly smerom na Zvoničku sa nachádza otvorené ústie šachty Klingsbittner, ľudovo nazývanej Kamenná šachta. Webová stránka NCH Zvonička (www.zvonicka.sk). Od roku 2016 je sprístupnený nový chodník „ Zbojnícke studničky“ (<http://studnický.novabana.sk/>)

- Vyhliadkové trasy Nová Baňa – Červená skala – Havrania skala – Háj, Zvonička – Kohútovo, Kalvária, Sedlová skala, Zámčisko, Tekovská Breznica – Putikov výšok (najmladšia stredoeurópska vyhasnutá sopka) – rozhľadňa Háj.
- Rekreačná oblasť Nová Baňa – Tajch, možnosť kúpania, vodných športov a rybolovu spojená s možnosťou občerstvenia a zábavy, k dispozícii sú aj tenisové kurty a stanová základňa.
- v roku 2019 prebehlo slávnostné otvorenie baníckeho náučného chodníka Po stopách baníckej slávy v Novej Bani. (www.stolne.novabana.sk)

Vynikajúce možnosti pre vodnú turistiku poskytuje rieka Hron, ktorú možno splavovať na strednej časti jej toku na všetkých druhoch plavidiel. Vodácky šport na rieke Hron

- „odomykanie“ Hrona na jar a „zamykanie“ Hrona na jeseň vo vodáckej základni Brehy, rybolov na Hrone.
- Široké možnosti cykloturistiky na miestnych komunikáciách a cestách III. triedy v rôznych stupňoch náročnosti trás od rovinných až po veľmi náročné kopcovité trasy. Od roku 2013 OZ BIKE TEAM Nová Baňa pracuje na vybudovaní nových cyklotrás.
- Jazda na koni vo voľnej prírode a na jazdeckom parkúre v Jazdeckej škole Beri pod odborným dohľadom kvalifikovaného trénera. V okolí mesta sa nachádzajú aj ďalšie jazdecké školy ako Horský ranč, Kolibská cesta 266, Nová Baňa časť KOLIBA/ILEND, Western ranch Rudno, Jazdecký areál sv. Františka, Penzión sedlo, Veľké pole, ktorý je súčasťou agroturistického centra s možnosťou jazdenia na koníkoch Slovenský športový pony.
- Športová strelba na strelnici v Rudne nad Hronom.

2.4. Kultúrno-historické pamiatky

V meste Nová Baňa a jej okolí sa nachádza celý rad atraktívnych kultúrohistorických pamiatok:

- **NKP Radnica** – architektonická dominanta mesta postavená v 14. storočí pravdepodobne postavená ako kráľovský dom, sídlo banského grófa. V tzv. radnej sieni sa zachovali barokové nástenné maľby s portrétmi uhorských panovníkov a hodnostárov. Od roku 1952 je sídlom Pohronského múzea.

- **NKP Kostol Narodenia Panny Márie** (farský kostol) bol pôvodne gotickou stavbou postavenou v 2. polovici 14 storočia. V interiéri návštevníkov zaujme hlavný barokový oltár a banický oltár sv. Kríža so stĺpovou architektúrou zo začiatku 18 st.. V kostole sa pravidelne na jeseň koná roľnícka omša spojená s prekrásnou výzdobou celého kostola dopestovanou úrodou z darov obyvateľov, ktorú chodia obdivovať pútnici z celého Slovenska a aj zo zahraničia.
- **NKP Kostol sv. Alžbety**, nazývaný aj „Špitálsky kostol“, bol postavený po roku 1391 z iniciatívy komorského grófa HenzmanaIzenrinkela pri baníckom špitáli. V roku 1664 obsadili kostol Turci a neskôr bol v rukách protestantov. Zreštaurovaný bol v roku 1893. Na štítovom priečelí je pôvodný kamenný erb fundátora.
- **Banícky špitál** – o značnej koncentrácii banských robotníkov v Novej Bani svedčí postavenie špitála (xenodochia), teda útulku pre starých a nevládnych ľudí – baníkov. Špitál, jedno z najstarších sociálnych zariadení v strednej Európe postavil v roku 1391 novobanský a kremnický komorský gróf HenczmanIzenrinkel. V súčasnej dobe priestory využíva Centrum voľného času v Novej Bani.
- **Kostol sv. Kríža** – na Kalvárii bol v klasicistickom štýle postavený v roku 1826 a obnovený v roku 1956. Nachádza sa v prekrásnom prírodnom prostredí na kopci nad mestom. Cesta k nemu je lemovaná 14 kaplnkami symbolizujúcimi Krížovú cestu.
- **NKP Súsošie svätej Trojice** – je neskoroklasicistické súsošie z rokov 1843 – 1847 od Jozefa Neuschla- Faragó. Na vysokom hranole, členenom nárožnými stĺpmi, spočíva samotné súsošie sv. Trojice a po jeho stranách sú štyri výklenky s plastikami sv. Štefana, sv. Ladislava, Panny Márie a sv. Heleny. Nachádza sa pred budovou Radnice.
- **Banícka kaplnka** bola postavená na počesť sv. Anny v roku 1822. V roku 1929 bol do kaplnky slávnostne uložený nový oltárny kameň. Banícku tradíciu, mesta pripomína aj banický vozík – hunt umiestnený v jej blízkom okolí 1. mája 2008 a tiež neďaleká štôlna Trojkráľová s obnoveným portálom a náučným panelom, ktorá bola slávnostne otvorená v septembri 2008.
- **Pútnické miesto KOHÚTOVO** – patrí k najvyhl'adávanejším miestam najbližšieho okolia Novej Bane. Svoju históriu začalo písať v roku 1863, kedy za veľkého nedostatku vody ovca vyhrabala prameň pitnej vody. Neskôr Novobančania u nej zistili aj liečivé účinky, začalo sa hovoriť aj o zjaveniach a postupne sem začali prichádzať nábožné sprievody – púte, aby vzdali hold blahoslavenej Panne Márii. V meste vznikla „Mariánska spoločnosť“, ktorá si dala za cieľ starať sa o toto miesto a skrášľovať ho. Zásluhou mešťana Georga Nemčoka bola postavená socha blahoslavenej Panny Márie, ktorá bola vysvätená

3.septembra 1865 miestnym farárom Alexejom Peťkom. Následne šetrením svedectiev o liečivosti a zjaveniach banskobystrický biskup Štefan Moyzes vyhlásil 13. júna 1866 Kohútovo za milostivé. S počtom pribúdajúcich pútnikov pribúdali aj milodary, za ktoré bola následne postavená kaplnka a vysvätená 12. septembra 1869. Od tohto času sem prichádzalo čoraz viac pútnikov aj zo vzdialenejších miest a prvý slovenský novobanský starosta Karol Dodek ho nazval „malými Lurdami“.

- **Hronská dedičná štôlna (Graner- Neufang)** – slúžila na odvodňovanie všetkých novobanských baní.
- **Areál šachty Althandel (Stary Handel)** – miesto prevádzky prvého parného – „ohňového stroja“ Newcomenovej konštrukcie na Európskom kontinente. Atmosférický ohňový stroj, zostrojený v roku 1722 anglickým konštruktérom Isaacom Potterom (jeho funkčný model sa nachádza v Pohronskom múzeu v Novej Bani) mal zachrániť zatopené banské diela.
- **Reissenschuch – pingovisko** – lokalita s intenzívnou povrchovou ťažbou strieborných a zlatých rúd v stredoveku, s množstvom povrchových jám (pingy), rýh a ručne kresaných štôlní. Miesto je podfárané dedičnou štôlnou Reissenschuch, jednou z najstarších dedičných štôlní na Slovensku (prvá zmienka pochádza z roku 1383).
- **Základný kameň šachty František** – s historickým nápisom z roku 1797 (rok začatia hĺbenia šachty) je zamurovaný v opornom múre na ulici Banícka.
- **NKP Banický dom na ulici Vršky** – pôvodný asi 200 – ročný dom postavený do svahu na kamennej podmurovke so sedlovou strechou pôvodne pokrytou šindľom.
- **NKP Banický dom na ulici Moyzesova** – pôvodný asi 200 – ročný podpivničený dom valbovou strechou pôvodne pokrytou šindľom. Oba domy sú pamätníkmi banických a ľudových domov.

2.5. Cestovný ruch v mikropriestore mesta

Rozvoj cestovného ruchu v meste Nová Baňa sa nedá hodnotiť ako samostatný produkt cestovného ruchu a oddeliť ho od rozvoja cestovného ruchu v regióne. Je dôležité, aby tieto produkty boli navzájom regionálne zosúladené, rozvíjané a uplatňované, z toho dôvodu, že hosť – dovolenkár necestuje do konkrétneho zariadenia, konkrétneho mesta, obce, ale chce spoznať celý región. Širší priestor mesta sa vyznačuje diverzitou vidieckej krajiny, zachovalým

jedinečným ľudovým umením, zvykmi a folklórom, čo vytvára priaznivé predpoklady pre rozvoj vidieckeho turizmu a agroturistiky.

OOCR Región Gron– oblastná organizácia cestovného ruchu Región GRON vznikla v decembri 2012. Sídlo sa nachádza v Žarnovici. Destináciu pod názvom Región GRON zatiaľ tvorí 15 obcí okresu Žarnovica, 3 obce okresu Žiar nad Hronom a 24 subjektov (podnikatelia, školy, občianske združenia ...). Ide o inštitúciu, ktorá sa zaoberá podporou cestovného ruchu, hlavne domáceho cestovného ruchu, ktorá by v masívnejšej forme začala definovať rozvojové politiky a ciele spoločného postupu. Snahou tejto inštitúcie je vytvorenie silného a vyváženého partnerstva samospráv a podnikateľov, ktorého cieľom je vytvorenie pozitívneho rozvojového prostredia, kde všetci rozumejú krokom, ktoré organizácia robí a na ktorých sa dohodli v partnerstve podnikatelia a obce.

2.6. Trendy vývoja v hospodárskej sfére

V súčasnej dobe Slovenská republika prechádza z fázy transformácie z postindustriálnej spoločnosti na vedomostne orientovanú, ktorej charakteristiky sa prejavujú v čoraz vyššej miere. Ťažisko ekonomiky prechádza z priemyselnej produkcie na sféru komerčných a informatizovaných služieb.

Európa čelí veľkým ekonomickým výzvam, ktoré si vyžadujú ambiciózne stratégie hospodárskej politiky pre 21. storočie. EÚ si stanovila svoju víziu európskeho sociálneho trhového hospodárstva v stratégii Európa 2020, ktorej cieľom je konfrontácia štrukturálnych slabín prostredníctvom pokroku v troch vzájomne sa posilňujúcich prioritách:

- Inteligentný rast založený na znalostiach a inováciách.
- Udržateľný rast podporujúci hospodárstvo menej náročné na zdroje, ekologickejšie a konkurencieschopnejšie.
- Inkluzívny rast, podpora ekonomiky s vysokou zamestnanosťou a poskytovanie ekonomickej, sociálnej a územnej súdržnosti.

Rozvoj inovácií má pre ekonomickú a sociálnu budúcnosť Slovenska kľúčový význam, z toho dôvodu je potrebné podporovať priemysel s inovačným potenciálom. Slovenská ekonomika je závislá na veľkých podnikoch hlavne v automobilovom, elektrotechnickom, IKT priemysle a službách a je potrebné pre ideálne fungovanie ekonomiky a udržanie si týchto veľkých investorov zabezpečovať podporu ich subdodávateľov a podnikov, vrátane inžinieringu, dizajnu a ochrany investičných projektov, ktoré im poskytujú iné služby. Preto je veľmi potrebné podporovanie malých a stredných podnikov, ktoré by mohli byť budúcimi subdodávateľmi. Zamerať sa na podporu inovačných aktivít v malých a stredných podnikoch, čím sa zvýši podnikateľská istota investorov a konkurencieschopnosť domácich podnikov.

V rámci podpory malých a stredných podnikov je potrebné využívať nástroje, ktoré sú dlhodobo udržateľné a sú prospešné pre podniky. Je potrebné si uvedomiť, že práve malí a strední podnikatelia sa najviac podieľajú na tvorbe HDP a práve ich podpora v budúcnosti môže zabezpečiť prosperujúcu ekonomiku a zamestnanosť.

Región Nová Baňa, mesto Nová Baňa má výhodnú geografickú polohu a prírodno-kultúrne danosti a práve tieto danosti môžu byť v budúcnosti predpokladom pre ďalší rozvoj v oblasti cestovného ruchu, pre zvýšený dopyt po kvalitnejších a rozvinutejších službách v oblasti cestovného ruchu. V prípade zvládnutia a prispôsobenia sa takejto forme dopytu môže v budúcnosti vzniknúť potenciál zvýšenia zamestnanosti a zvýšenia podielu sektora cestovného ruchu na ekonomike v regióne. Napríklad v severnej časti v okolí vodnej nádrže Tajch sa nachádzajú nevyužívané veľkoplošné ovocné sady, ktoré je podľa ÚPN SÚ Nová Baňa – Štále potrebné rozčleniť na menšie celky, zabezpečiť priechodnosť a rekreačnú využiteľnosť krajiny, ktorá je súčasťou strediska prímestskej rekreácie a cestovného ruchu Tajch.

2.7. Zariadenia poskytujúce zdravotnú a sociálnu starostlivosť

V roku 2008 bola zrušená nemocnica v Novej Bani, čo skomplikovalo pacientom dostupnosť zdravotnej starostlivosti, pretože musia cestovať do nemocníc v Žiari nad Hronom, vo Zvolene a v Banskej Bystrici. Akútnu a neodkladnú zdravotnú starostlivosť poskytujú Rýchla lekárska pomoc v Novej Bani a Rýchla zdravotná pomoc v Žarnovici.

Zdravotnú starostlivosť v meste zabezpečuje viacero všeobecných a odborných súkromných lekárov, ktorí poskytujú základné zdravotné ošetrovanie v jednotlivých ambulanciách:

- Zubné ambulancie
- Praktickí lekári pre dospelých
- Praktickí lekári pre deti a dorast
- Gynekologické ambulancie
- Interná a kardiologická ambulancia
- Očná ambulancia
- Pľúcna ambulancia
- Kožná ambulancia
- Diabetologická ambulancia
- Chirurgická ambulancia
- Sonografická ambulancia
- ORL ambulancia
- Rehabilitačná ambulancia
- Neurologická ambulancia
- Ortooptická ambulancia
- Logopedická ambulancia
- Urologická ambulancia

Na web stránke Mesta Nová Baňa sú uverejnené aktuálne údaje z časti zdravotníctvo (<https://www.novabana.sk/informacie/zdravotnicke-organizacie>).

2.8. Sociodemografická analýza

Mesto Nová Baňa je najväčším mestom okresu Žarnovica, v ktorom žije viac ako 28 % obyvateľstva okresu. Hustota obyvateľstva na 1 km² je takmer 120 obyvateľov.

Počet obyvateľov mesta je ovplyvňovaný prírastkom, resp. úbytkom obyvateľstva a to jednak prirodzeným – počet živonarodených a zomrelých obyvateľov, a tiež prírastkom, resp. úbytkom spôsobeným počtom prisťahovaných a odsťahovaných obyvateľov.

V období sledovaných rokov je možné sledovať prevažujúci prirodzený úbytok obyvateľstva nad prírastkom. Naproti tomu prírastok / úbytok obyvateľstva spôsobený prisťahovaním/odsťahovaním mal vysoko oscilujúci charakter s upokojením v posledných troch rokoch sledovaného obdobia.

V meste Nová Baňa žilo k 31. 12. 2019 celkovo 7 044 obyvateľov, z toho 3 415 mužov a 3 629 žien. Za sledované obdobie rokov 2011-2019 možno pozorovať pokles počtu obyvateľov. Priemerný počet obyvateľov sa za toto obdobie pohybuje okolo 7 213 obyvateľov.

Vývoj celkového počtu obyvateľov naznačuje graf č. 1, z ktorého je zrejmé, že mesto Nová Baňa zaznamenáva dlhodobý pokles počtu obyvateľov. Na klesajúci trend počtu obyvateľov má vplyv klesajúci prirodzený prírastok obyvateľov a záporné saldo migrácie.

Graf 1 – vývoj obyvateľstva v rokoch 2008 – 2019

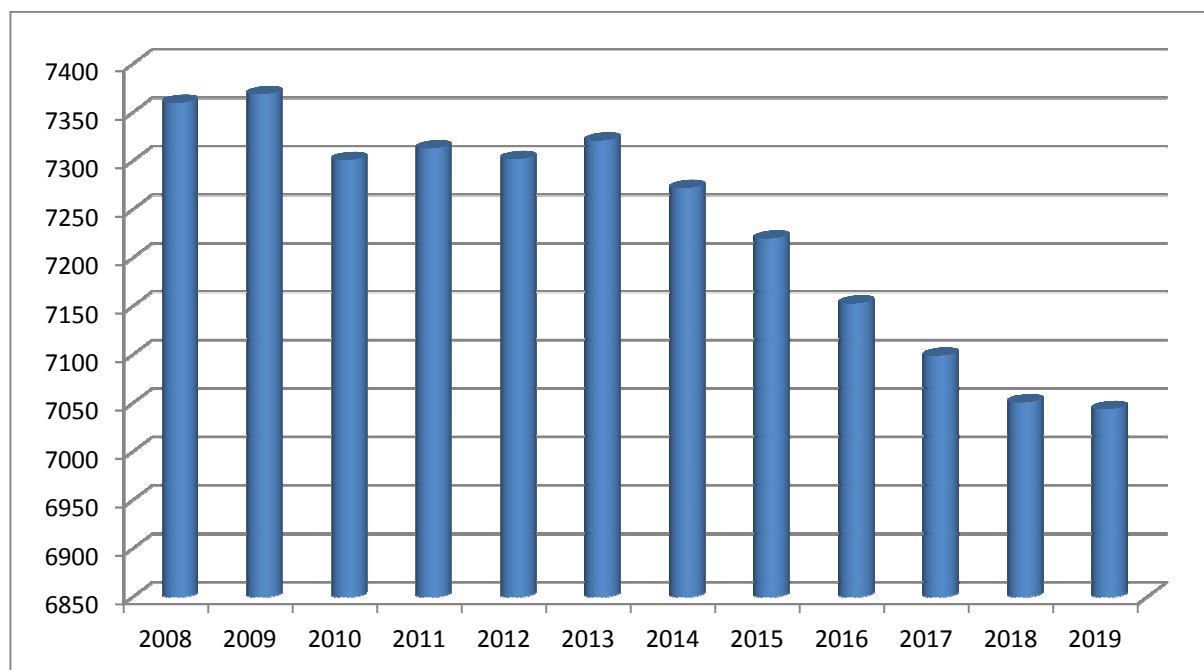

Zdroj: Evidencia obyvateľstva, Mestský úrad Nová Baňa

Graf 2 – Počet obyvateľov mesta Nová Baňa podľa pohlavia

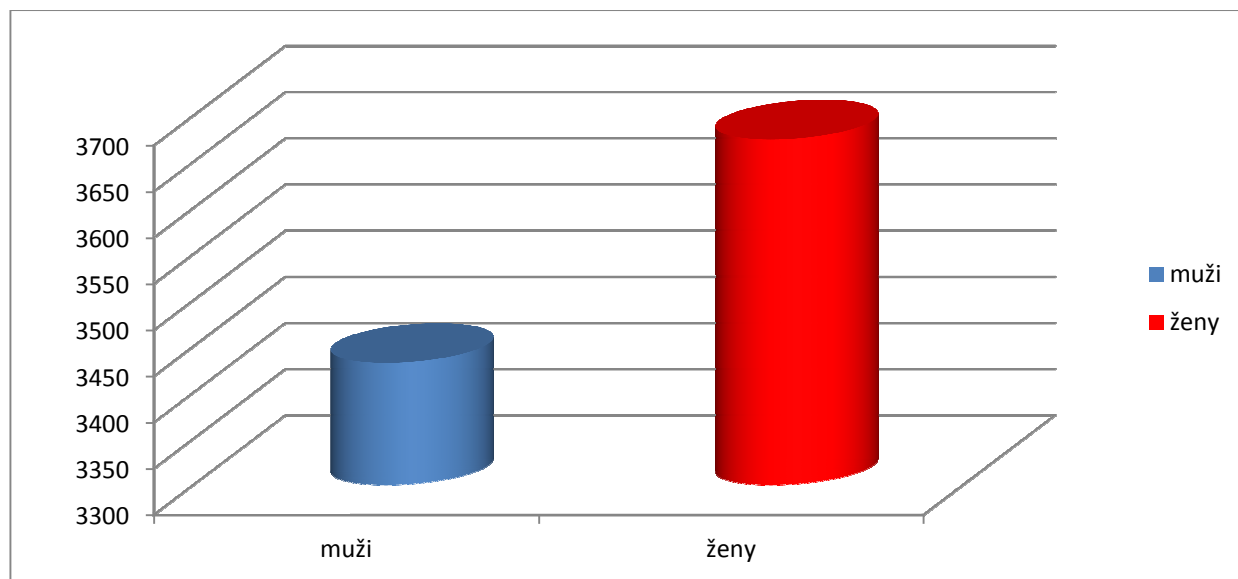

Zdroj: Evidencia obyvateľstva, Mestský úrad Nová Baňa

V meste žije 51,64 % žien a 48,36 % mužov. Pre porovnanie, podľa posledného sčítania obyvateľov v roku 2011, bol na Slovensku podiel žien 51,3 %. Na celoslovenskej úrovni pripadalo na 1 000 mužov 1 054 žien.

2.9. Veková štruktúra obyvateľstva

Veková charakteristika obyvateľov je výstižne vyjadrená priemerným vekom obyvateľov a indexom starnutia, ktorý vyjadruje pomer poproduktívnej zložky a predproduktívnej zložky obyvateľov.

Vekovú štruktúru obyvateľov charakterizuje rozdelenie obyvateľov do hlavných vekových skupín, ktoré sú:

- predproduktívny vek (0-14 rokov)
- produktívny vek (15-60 rokov)
- poproduktívny vek (61+ rokov)

Graf 3 - Veková štruktúra obyvateľstva

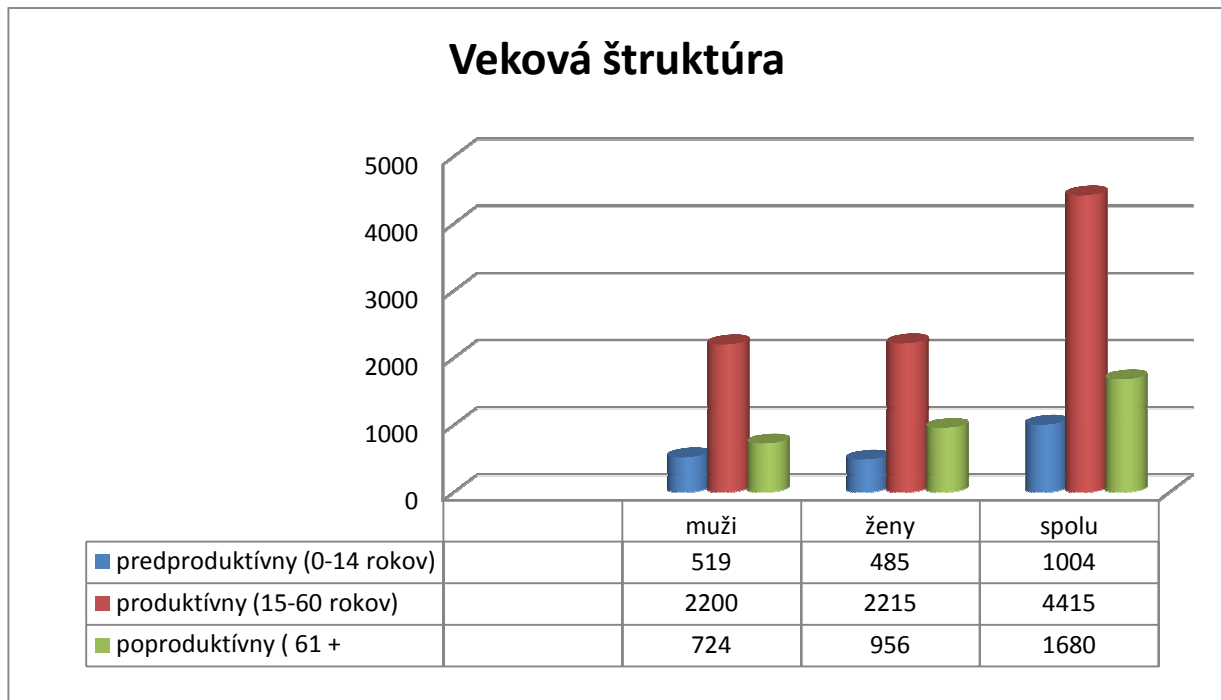

Zdroj: Evidencia obyvateľstva, Mestský úrad Nová Baňa

Index starnutia v Meste **Nová Baňa** sa rovná **167,33** v **BBSK** sa rovná **110,89** a v **SR** to je **99,43**. Index starnutia vyjadruje počet osôb v poproduktívnom veku pripadajúci na 100 osôb v predproduktívnom veku.

Index ekonomického zaťaženia v Meste **Nová Baňa** sa rovná **60,79** čo je veľmi vysoké zaťaženie, v porovnaní s hodnotou **45** pre BBSK. Index ekonomického zaťaženie zodpovedá počtu osôb v predproduktívnom veku a poproduktívnom veku pripadajúcom na 100 osôb v produktívnom veku.

Z piatich mestských častí majú porovnateľne rovnaký počet obyvateľov mestská časť Stará Huta a Chotár. V týchto častiach žije zároveň najmenej obyvateľov. V mesto Nová Baňa žije najviac obyvateľov v porovnaní so zvyšnými časťami a to až 81,39 %, naproti tomu v mestskej časti Stará Huta žije len 1 % obyvateľov.

Graf 4 – Počet obyvateľov mesta Nová Baňa podľa mestských častí k 31. 12. 2017

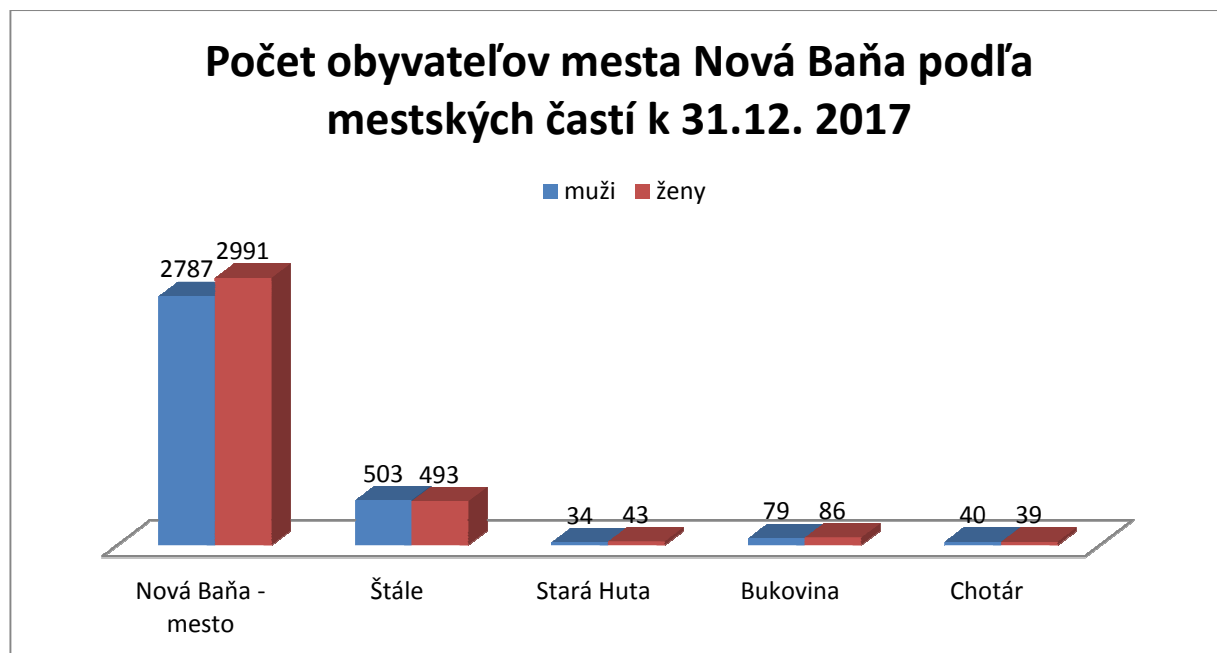

Zdroj: Evidencia obyvateľstva, Mestský úrad Nová Baňa

Číselné údaje o vývoji prirodzeného prírastku a migrácie obyvateľov mesta Nová Baňa sú zachytené v grafe č. 4. Vyplýva z nich, že za posledných 5 rokov prevládal v Nová Baňa úbytok občanov nad jeho prírastkom. Tento fakt bol ovplyvnený predovšetkým počtom odšťahovaných obyvateľov, ktorý v sledovanom období prevyšoval počet prisťahovaných obyvateľov. Napriek tomu, že sa v priemere udržiava počet prisťahovaných obyvateľov mesta Nová Baňa je saldo migrácie záporné, keďže je v porovnaní s prisťahovanými vždy vyšší počet odšťahovaných.

Graf 5 - Prirodzený prírastok obyvateľstva mesta Nová Baňa v období 2013 - 2019

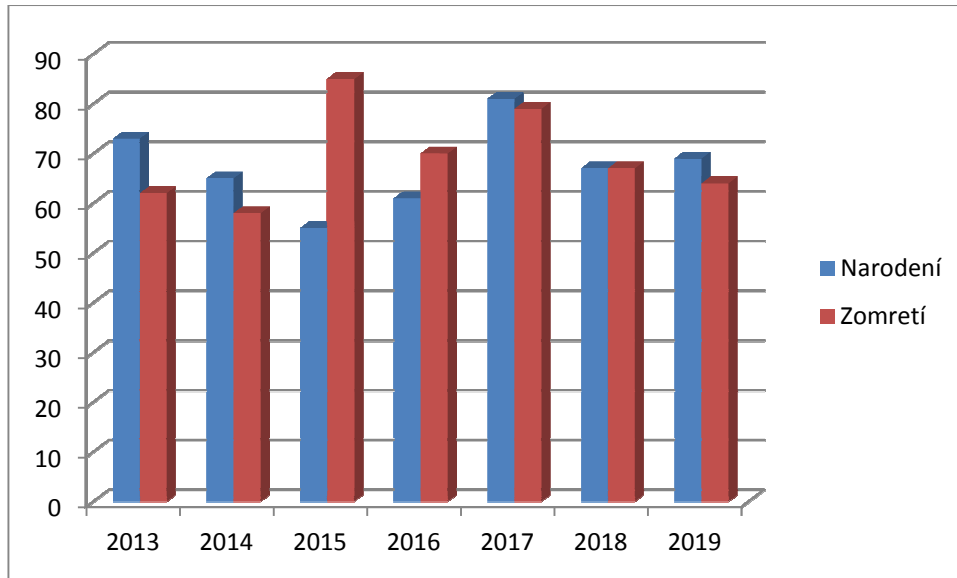

Zdroj: Evidencia obyvateľstva, Mestský úrad Nová Baňa

Graf 6 - Migrácia obyvateľstva mesta Nová Baňa v období 2013 - 2019

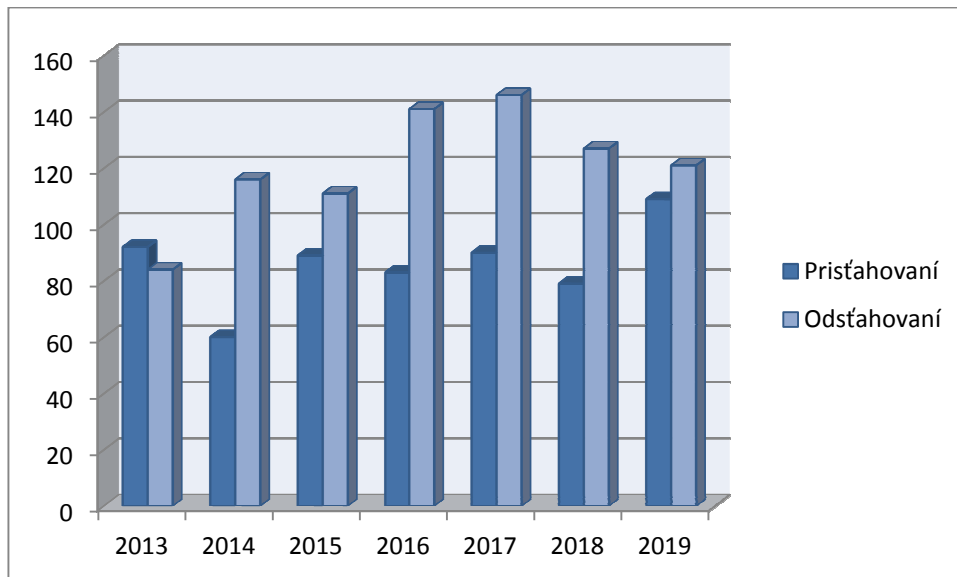

Zdroj: Evidencia obyvateľstva, Mestský úrad Nová Baňa

Rodinný stav obyvateľov mesta

Podľa informácií Štatistického úradu SR bolo k 31. 12. 2017 z celkového počtu obyvateľov mesta 42,2 % slobodných, 41,4 % ženatých/vydatých, takmer 10 % rozvedených a 6,4 % ovdovených. Od roku 2013 pritom postupne stúpa počet ženatých/vydatých obyvateľov a súčasne klesá počet rozvedených obyvateľov.

Počet sobášov a rozvodov v meste Nová Baňa v sledovanom období

Ukazovateľ	2013	2014	2015	2016	2017
Sobáše	42	50	63	68	70
Rozvody	20	14	13	8	13

2.10. Analýza požiadaviek prijímateľov a požiadaviek ďalších obyvateľov na rozvoj sociálnych služieb

Súčasťou analytickej časti komunitného plánu sociálnych služieb sú aj výsledky z dotazníkového prieskumu v rámci mesta Nová Baňa.

Dotazník pre obyvateľov mesta Nová Baňa Dotazník sa skladá z dvoch častí:

A. Základné údaje o osobe

B. Sociálne služby

D o t a z n í k

pre občanov na zistenie potrieb sociálnych služieb v meste Nová Baňa

Vážení občania !

Mesto Nová Baňa sa na Vás obracia s prosbou, aby ste sa zapojili do vyplnenia dotazníka na zistenie potrieb sociálnych služieb pre občanov Mesta Nová Baňa. Takto s Vašou pomocou dokážeme zistiť prípadné nedostatky v doterajšom poskytovaní sociálnych služieb, najefektívnejšie určiť potreby občanov v oblasti poskytovania sociálnych služieb a stanoviť ciele a priority budúceho rozvoja sociálnych služieb v meste Nová Baňa.

Dotazníkový prieskum je anonymný a získané údaje z vyplnených dotazníkov budú použité výlučne pre potreby mesta Nová Baňa.

1. Pohlavie: muž žena

2. Veková kategória

18 - 25 rokov

26- 62 rokov

63- a viac rokov

3. Vzdelanie

základné SOU bez maturity

SOU s maturitou

úplné stredoškolské

vysokoškolské I. stupňa (bakalárske)

vysokoškolské II. stupňa

4. Sociálne postavenie podľa Vašej súčasnej situácie (môžete vyznačiť aj viac možností)

dôchodca

zamestnaný

nezamestnaný

osamelý rodič

občan v hmotnej núdzi

občan s telesným a zdravotným postihnutím (uviesť)

iné

5. Aký je Váš / Vášho príbuzného/ súčasný sociálny problém:

- s mobilitou (pohybom)
- s nedostupnosťou zdravotníckej starostlivosti
- so starostlivosťou o domácnosť príloha č. 4 zákona č. 448/2008 Z.z. o sociálnych službách
- s vykonávaním seba obslužných úkonov príloha č. 4 č. 448/2008 Z.z. zákona o sociálnych službách
- iné (prosím dopíšte)

.....

6. Využívate v súčasnosti niektorú sociálnu službu?

- áno /prosím dopíšte akú / nie

7. O aké sociálne zariadenia by ste mali záujem Vy osobne/ pre Vášho príbuzného / resp. ktoré zariadenia Vám chýbajú v meste Nová Baňa a sú podľa Vás potrebné?

- Zariadenie pre seniorov (domov dôchodcov – ubytovanie, strava, pranie, žehlenie – pobytová forma)
- Nocľaháreň (prenocovanie, hygiena)
- Zariadenie podporovaného bývania (pobytová forma pre osoby, ktoré potrebujú dohľad usmerňovanie)
- Útulok (ubytovanie na určitý čas, hygiena)
- Zariadenia opatrovateľskej služby (soc. služba pobytová na určitý čas ak nemožno poskytnúť OS)
- Domov na pol ceste (ubytovanie na určitý čas po skončení pobytu v zariadení)
- Rehabilitačné stredisko (soc. služba FO, ktorá je slabozraká alebo má ťažkú obojstrannú nedoslýchavosť)
- Nízkoprahové denné centrum (soc. služba počas dňa pre osoby bez ubytovania – hygiena, strava ...)
- Domov sociálnych služieb (soc. služba FO ktorá je má stupeň odkázanosti najmenej V – pobyt.forma)
- Zariadenia núdzového bývania (soc.slужba FO na ktorej je páchané násilie ... ubyt. na určitý čas)
- Špecializované zariadenie (soc. služba FO s Parkinson., Alzheimer. chorobou, skleróza multiplex ...)
- Zariadenie dočasnej starostlivosti o deti (služba maloletému ak sa nemôže starať rodič – výkon väzby..)
- Denný stacionár (soc.slужba FO ktorá je odkázaná na pomoc inej FO len na určitý čas počas dňa)
- Nízkoprahové denné centrum pre deti a rodinu (soc.slужba počas dňa ohrozenej FO alebo rodine, ktorá je ohrozená soc. vylúčením)

8. O aké sociálne služby by ste mali záujem Vy osobne /pre Vášho príbuzného/?

- | | |
|--|--|
| <input type="checkbox"/> denné centrum (Klub dôchodcov) | <input type="checkbox"/> integračné centrum (záujmová činnosť) |
| <input type="checkbox"/> poskytnutie príspevku na stravu | <input type="checkbox"/> pracovňa |
| <input type="checkbox"/> stredisko osobnej hygieny | <input type="checkbox"/> prepravná služba |
| <input type="checkbox"/> opatrovateľská služba | <input type="checkbox"/> odľahčovacia služba (soc. služba osobe, ktorá opatruje inú FO s ŤZP – na regeneráciu síl) |
| <input type="checkbox"/> iné /dopíšte/..... | |

9. Aká forma poskytovania sociálnej služby by Vám najviac vyhovovala?

- ambulatná (prijímateľ sociálnej služby dochádza za sociálnou službou)
- terénna (sociálna služba sa poskytuje v prirodzenom rodinnom prostredí prijímateľa soc. služby - doma)
- pobytová (súčasťou soc. služby je aj ubytovanie, soc. služba sa poskytuje ako celoročná alebo týždenná)

10. Aký rozsah poskytovania sociálnej služby by Vám vyhovoval najviac?

- denný
- týždenný
- celoročný

11. Ktorej z nasledujúcich skupín obyvateľstva mesta Nová Baňa by podľa Vás mala byť venovaná väčšia pozornosť?

- rodiny s deťmi, ktoré sú ohrozené sociálnym vylúčením
- seniori
- osoby ohrozené závislosťou
- fyzickej osobe, na ktorej je páchané násilie
- etnické menšiny
- osoby so zdravotným postihnutím
- iné (napr. bezdomovci)

12. S akými problémami sa stretávate pri využívaní sociálnych služieb?

.....
.....

13. Iné postrehy z Vašej strany týkajúce sa poskytovania soc. služieb v meste Nová Baňa.

.....
.....

Vyplnený dotazník Vás prosíme doručiť najneskôr v termíne do 30.10.2017 na zberné miesta:

- Mestský úrad Nová Baňa - podateľňa
- Informačné centrum mesta Nová Baňa
- dotazník je možné stiahnuť aj na www.novabana.sk – sekcia úradná tabuľa a zaslať elektronicky na e-mail : lrajnohova@novabana.sk

2.10.1. Vyhodnotenie dotazníkového prieskumu

Výsledky z dotazníkového prieskumu:

- na mapovanie potrieb v sociálnej oblasti sme použili metódu pomocou dotazníkov anonymnou formou,
- dotazníkom sme chceli zistiť ako občania v našom meste využívajú sociálne služby, ako sú o nich informovaní, čo by potrebovali a skvalitnili, akú formu sociálnej pomoci by potrebovali, tiež sme potrebovali zistiť, ktorým skupinám by mala byť venovaná najväčšia pozornosť,
- túto formu dotazníka sme využili aj na to, aby sme zistili, čo okrem sociálnej pomoci by občania v meste potrebovali,
- distribuovaných bolo 1700 ks dotazníkov do domácností občanov mesta Nová Baňa, do zariadení sociálnych služieb na území mesta
- vrátilo sa 730 dotazníkov, čo je 42,94% návratnosť, čo je v rámci návratnosti dostatočne vysoké percento
- výskumnú vzorku tvorili obyvatelia mesta Nová Baňa, ktorí sú skutočnými, či potencionálnymi prijímateľmi sociálnych služieb,
- dotazník obsahoval 13 otázok
- dotazníkový prieskum sa uskutočňoval i v netlačenej forme – cez internetovú stránku mesta Nová Baňa, aby mali k nemu prístup všetci občania (19 respondentov reagovalo cez internet).

1. Vyhodnotenie respondentov podľa pohlavia:

na prieskume sa zúčastnilo 458 žien a 272 mužov - hlavným zdôvodnením uvedeného pomeru je skutočnosť, že pri realizácii akýchkoľvek prieskumov sa do nich štandardne viac zapájajú osoby ženského pohlavia

POČET RESPONDENTOV	730	100%
z toho: žien	458	62,74%
mužov	272	37,26 %

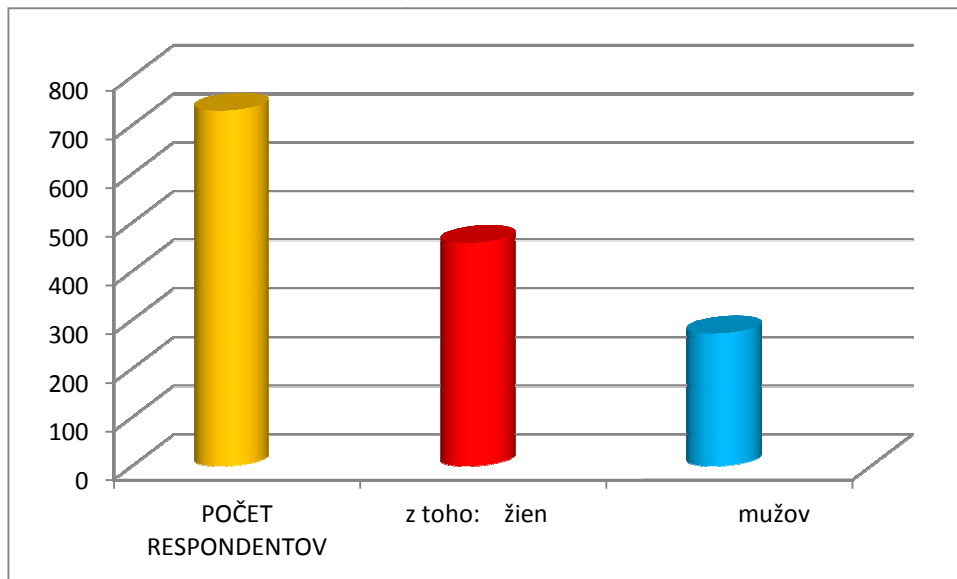

2. Vyhodnotenie respondentov podľa dosiahnutého veku:

Záujem o vplyv na veci verejné prostredníctvom vyplnenia dotazníka prejavili vo väčšej miere starší občania. Najviac respondentov (58,63%) pochádza z vekovej skupiny 63 – a viac rokov. Aktívna bola tiež skupina respondentov vekovej skupiny 26-62 rokov (36,16%). Medzi najmenej aktívne vekové skupiny patrila mládež do 25 rokov (5,21%). Vzhľadom na výsledky prieskumu môžeme konštatovať, že respondenti sa zaujímajú o sociálne služby krátko pred, prípadne až počas situácie, ktorá vyžaduje poskytovanie sociálnych služieb.

Vek respondentov	počet	%
nad 63 rokov	428	58,63
26 -62 rokov	264	36,16
18-25 rokov	38	5,21

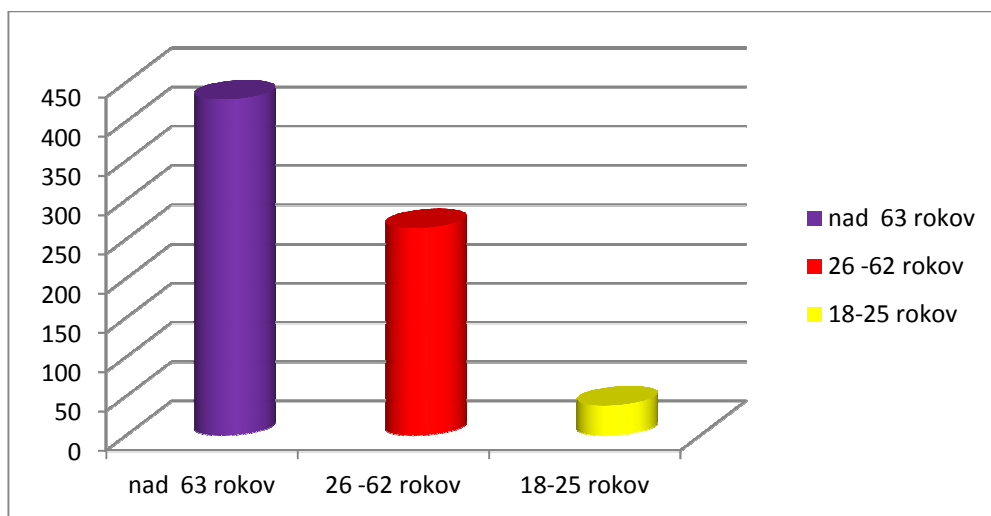

3. Vyhodnotenie respondentov podľa vzdelania:

Z hľadiska dosiahnutého vzdelania najviac respondentov uvádzalo dosiahnuté úplné stredoškolské vzdelanie (32,05%) a základné vzdelanie (29,45%). Najmenej zastúpenou vzorkou boli respondenti s vysokoškolským vzdelaním I. stupňa (2,19%) a s vysokoškolským vzdelaním II. stupňa (6,99%)

Vzdelanie	počet	%
úplné stredoškolské	234	32,05
základné	215	29,45
SOU bez maturity	147	20,14
SOU s maturitou	67	9,18
vysokoškolské II. Stupňa	51	6,99
vysokoškolské I. stupňa (bakalárske)	16	2,19

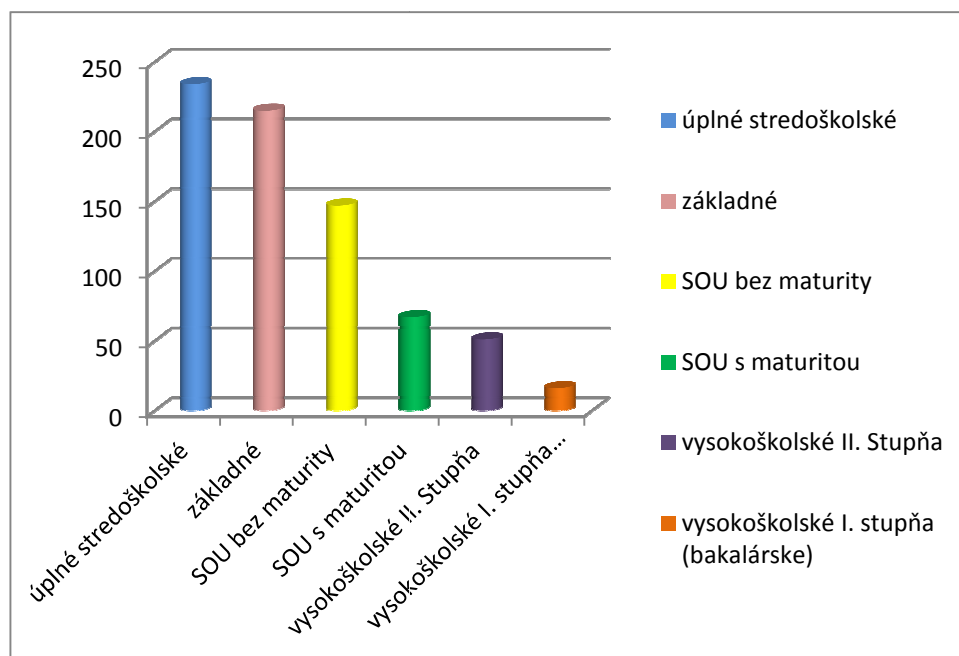

4. Vyhodnotenie respondentov podľa sociálneho postavenia:

Najväčším podielom sa na prieskume zúčastnili a dominovali dôchodcovia (37,54%) a občania s telesným postihnutím (18,22%). Z uvedeného vyplýva, že dôchodcovia prejavili najväčší záujem o veci verejné. Pozitívne je aj to, že vo vzorke respondentov sa nachádzajú aj nezamestnaní (8,36%). V menšej miere sa do dotazníkového prieskumu zapojili aj občania v hmotnej núdzi (5,75%). Najmenej zastúpenou vzorkou boli osamelí rodičia (3,97%). V kategórii iné uvádzali respondenti (10,27%) nasledovné odpovede: podnikateľka, poberateľ rodičovského príspevku.

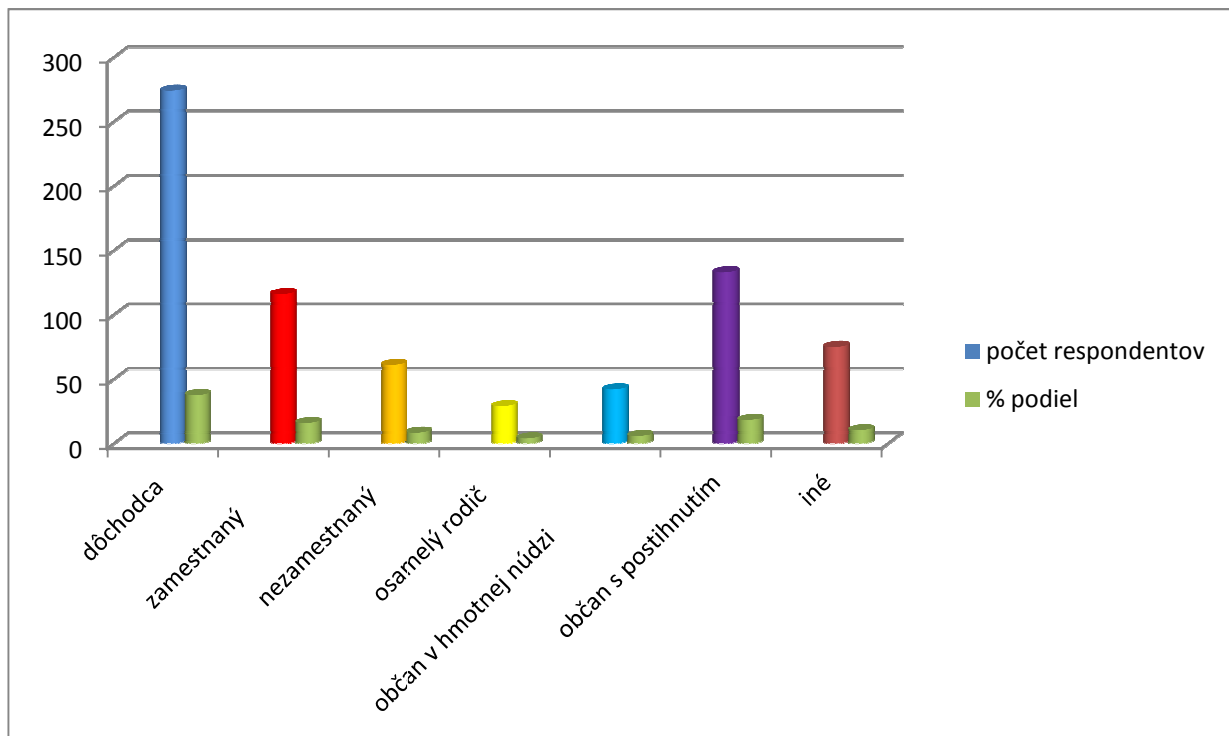

5. Vyhodnotenie respondentov podľa výberu zariadenia

Z hľadiska výberu zariadenie o ktoré by mali respondenti záujem pre seba, alebo svojho blízkeho v dotazníku dominovalo zariadenie opatrovateľskej služby ak nemôže byť poskytnutá osobná starostlivosť v domácom prostredí (39,86%), ďalej to bolo zariadenie pre seniorov čo by si vybralo až 26,44% opýtaných a prvú trojku uzatvára domov sociálnych služieb ktoré by si v prípade potreby vybralo 24,11% opýtaných.

Typ zariadenia	počet	%
Zariadenie pre seniorov – pobytová forma	193	26,44
Nočľaháreň	0	0
Zariadenie podporovaného bývania	2	0,27
Útulok – ubytovanie na určitý čas	1	0,14
Zariadenie opatrovateľskej služby ak nemôže by poskytnutá OS	291	39,86
Domov na polceste	0	
Zariadenie núdzového bývania	0	
Špecializované zariadenie	36	4,93
Zariadenie dočasnej starostlivosti	0	
Denný stacionár	29	3,97
Nízko prahové centrum pre deti a rodinu	0	
Rehabilitačné stredisko	2	0,27
Nízko prahové denné centrum	0	
Domov sociálnych služieb	176	24,11

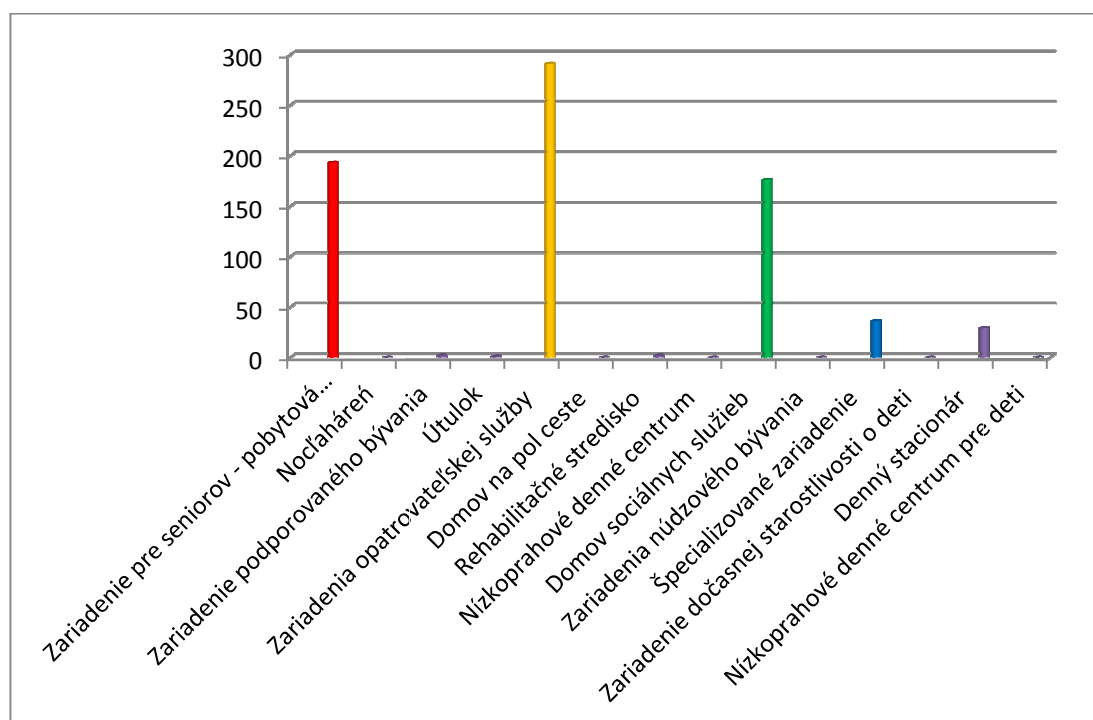

6. Vyhodnotenie respondentov o aké sociálne služby by mali záujem

Z hľadiska záujmu o vybrané sociálne služby, by si opýtaní vybrali pre seba, alebo svojich blízkych predovšetkým opatrovateľskú službu a to až v 37,81 % prípadoch potom nasleduje klub dôchodcov 36,44% a napokon prepravnú službu 8,90%

Typ zariadenia	počet	%
Denné centrum (klub dôchodcov)	266	36,44
Poskytnutie príspevku na stravu	34	4,66
Stredisko osobnej hygieny	15	2,05
Opatrovateľská služba	276	37,81
Integračné centrum	54	7,40
Práčovňa	10	1,37
Prepravná služba	65	8,90
Odlahčovací služba	10	1,37

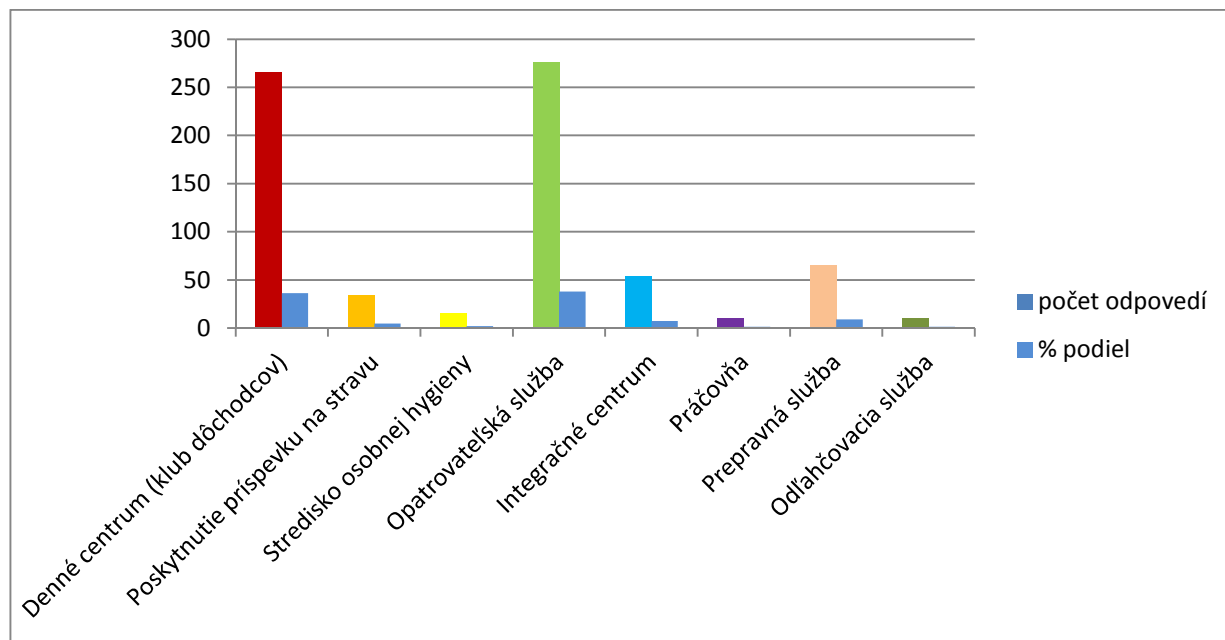

7. Vyhodnotenie formy poskytovania sociálnej služby

Z hľadiska formy poskytovania sociálnej služby je jednoznačne vidno, že až 66,99% opýtaných by si vybralo sociálnu službu v domácom prostredí, 26,3% by si vybralo pobytovú formu a len 6,71% ambulantnú.

Forma poskytovanej služby	počet	%
Ambulatná – prijímateľ soc. Služby dochádza za sociálnou službou	49	6,71
Terénna – sociálna služba sa poskytuje v prirodzenom rodinnom prostredí prijímateľa (doma)	489	66,99
Pobytová – súčasťou soc.služby je aj ubytovanie, soc. Služba sa poskytuje ako celoročná/týždenná	192	26,3

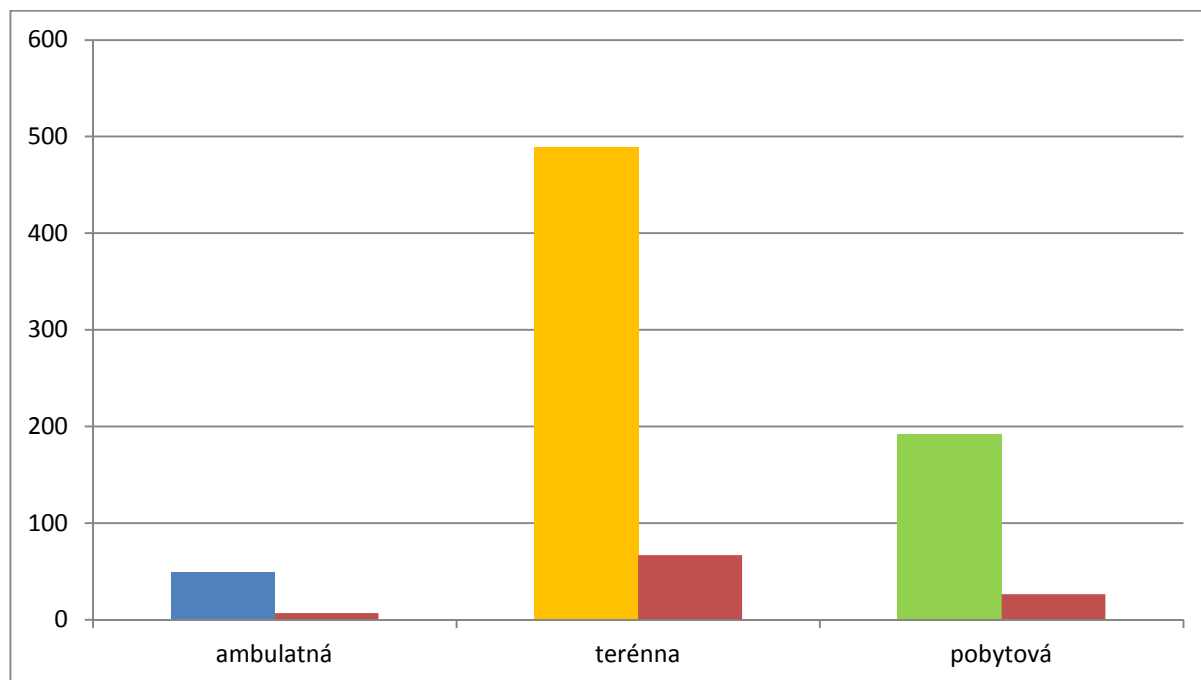

8. Vyhodnotenie rozsahu poskytovania sociálnej služby

Z hľadiska rozsahu poskytovania sociálnej služby, by opýtaným respondentom najviac vyhovovala denná starostlivosť a to až 51,51% potom celoročné zariadenie 32,19% a nakoniec týždenný 16,30

Rozsah	počet	%
Denný	376	51,51
Týždenný	119	16,30
Celoročný	235	32,19

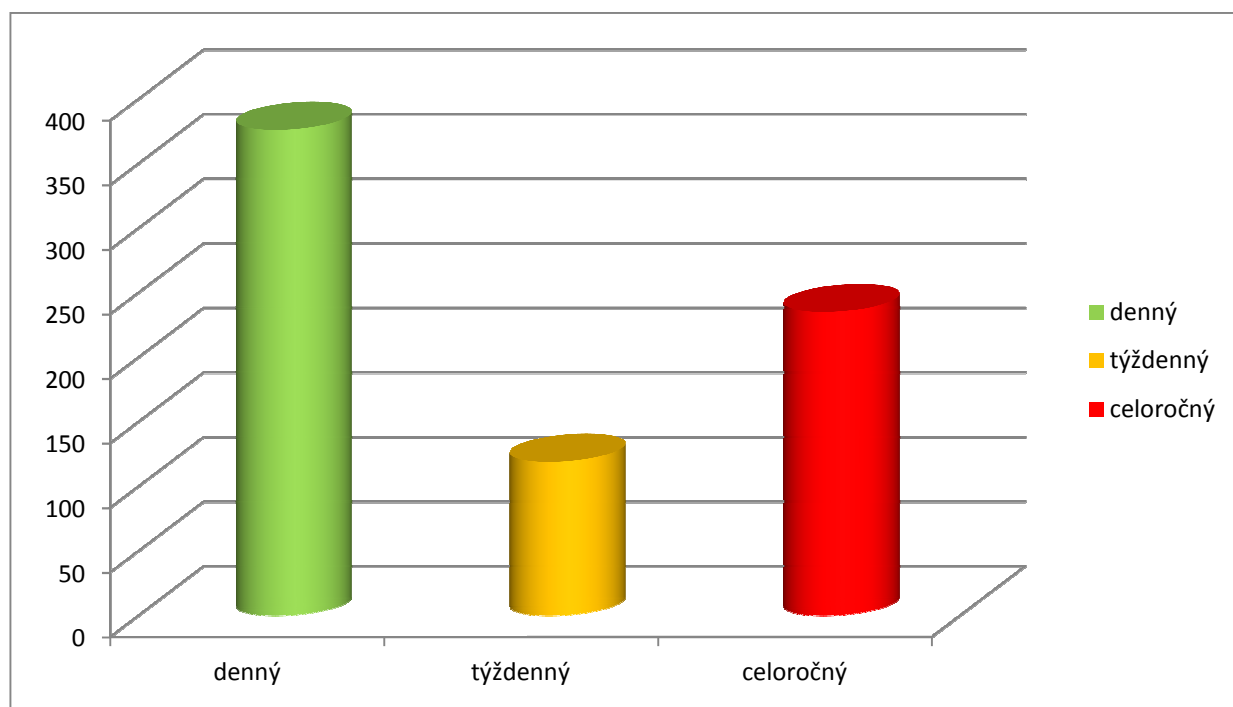

9. **Vyhodnotenie skupín obyvateľstva mesta Nová Baňa, ktorým by mala byť venovaná zvýšená pozornosť**

Z hľadiska skupín obyvateľstva, ktorým by mala byť poskytovaná zvýšená pozornosť mesta Nová Baňa sa nachádzajú tri skupiny, ktoré by si podľa respondentov zaslúžili zvýšenú pozornosť. Seniori 30,14%, rodiny s deťmi ktoré sú ohrozené soc. vylúčením 25,48 % a osoby so zdravotným postihnutím 23,15%. Za touto skupinou nasledujú bezdomovci 8,22%, osoby ohrozené závislosťou 6,17%, FO na ktorých je páchané násilie 4,79% a nakoniec 2,05% opýtaných si myslí, že by sa zvýšená pozornosť mala zamerať na etnické menšiny.

Skupiny obyvateľstva	počet	%
Rodiny s deťmi, ktoré sú ohrozené soc. vylúčením	186	25,48
Seniori	220	30,14
Osoby ohrozené závislosťou	45	6,17
Fyzickej osobe, na ktorej je páchané násilie	35	4,79
Etnické menšiny	15	2,05
Osoby so zdravotným postihnutím	169	23,15
Iné (napr. bezdomovci)	60	8,22

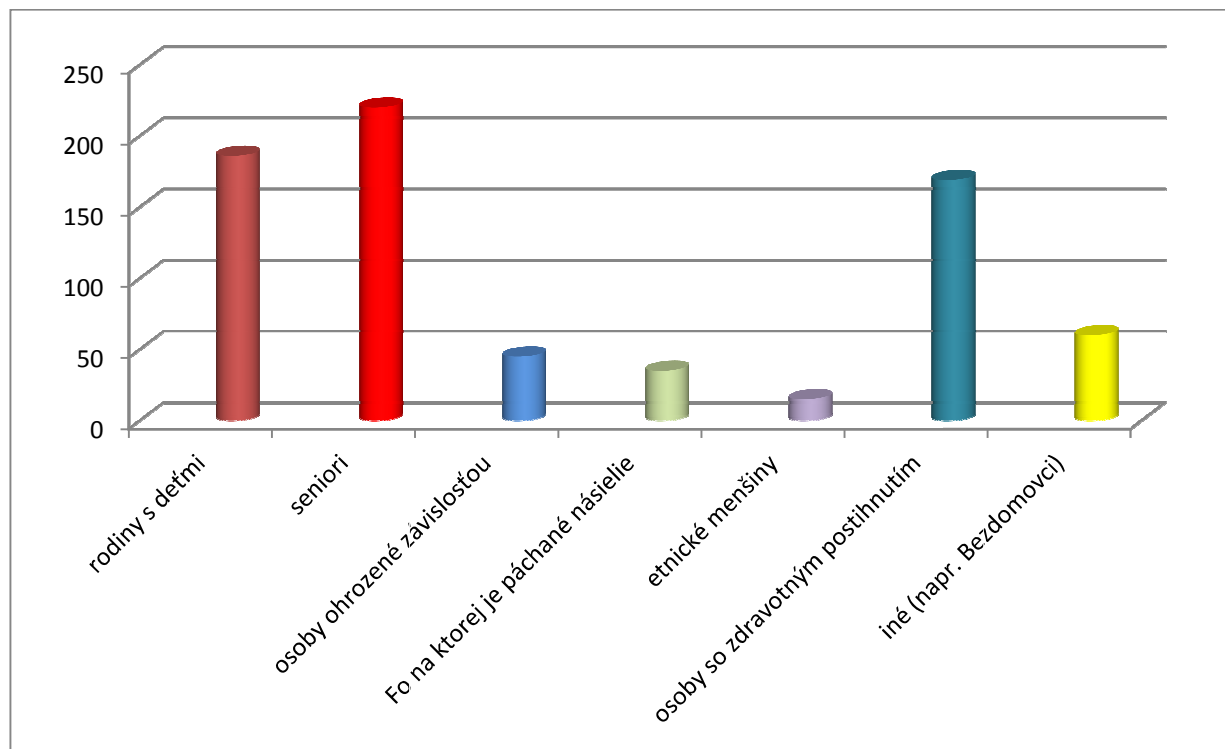

10. S akými problémami sa stretávate pri využívaní sociálnych služieb mesta Nová Baňa

Najčastejším problémom, s ktorým sa respondenti pri využívaní sociálnych služieb stretávajú je neúplné informovanie a arogantnosť niektorých zamestnancov úradných inštitúcií. Občania nie sú spokojní s časovo náročným vybavovaním niektorých žiadostí (papierová byrokracia) a s vysokou úhradou za poskytované služby. Občania nie sú dostatočne informovaní o možnostiach a nárokoch pri využívaní sociálnych služieb, nepoznajú legislatívu. Občanov trápi budúcnosť mentálne postihnutých detí po skončení základnej špeciálnej školy. Niektorí občania so soc. službami nemajú žiadne skúsenosti. Občania sú zároveň spokojní so sociálnymi službami v meste Nová Baňa a s poskytovanými službami v zariadeniach sociálnych služieb.

11. Vyhodnotenie postrehov zo strany respondentov

V otvorenej otázke občania navrhujú vybudovať viac sociálneho bývania pre mladé rodiny. Veľká skupina občanov má výhrady k fungovaniu zabezpečenia poriadku v meste, k ochrane majetku a samotného občana. Určitá skupina pripomína problémy bariérovosti budov v meste Nová Baňa, upozorňuje na odstraňovanie arch. bariér v meste a zvýšenie počtu parkovacích miest pre ŤZP, poukazuje na úpravu vchodov a chodníkov na bezbariérové. Občania pripomínajú aj potrebu sociálneho poradenstva. Niektorí občania upozorňujú na lepšiu informovanosť o využití možností sociálnych služieb.

2.11. Školy a školské zariadenia v meste Nová Baňa

2.11.1. Zriadené Mestom Nová Baňa

Materská škola Nábřežná

Predškolská výchova je zameraná na výchovu a vzdelávanie detí od ranného veku po vstup do základnej školy. Predškolská výchova zohráva dôležitú úlohu pri vyrovnávaní rozdielov medzi deťmi z rozličného socio-ekonomického a kultúrneho prostredia, dôležitú úlohu zohráva pri včasnom diagnostikovaní porúch vo vývine dieťaťa. Materská škola plní kľúčovú úlohu v zlepšení pripravenosti žiakov pre vstup na ZŠ.

Ku koncu roku 2011 došlo k zániku 3 materských škôl: MŠ Kolibská, MŠ Štúrova a MŠ Kalvárska, pričom od 01.01.2012 triedy na ulici Kolibská a Štúrova sa stali elokovanými ~~pracoviskami~~ **triedami** Materskej školy Nábřežná. Deti a zamestnanci MŠ Kalvárska prešli do priestorov MŠ Nábřežná, z toho dôvodu došlo k rapídному zvýšeniu počtu detí v MŠ Nábřežná z týchto zrušených škôlok, pričom v údajoch za MŠ Nábřežná je to viditeľné až od školského roku 2013/2014, z toho dôvodu, že vypracované prehľady vychádzajú zo stavov k 15.9. príslušného školského roka. Údaje uvedené v nasledovnej tabuľke.

V súčasnej dobe je mesto Nová Baňa zriaďovateľom jednej materskej školy s ~~dvomi~~ ~~elokovanými pracoviskami~~ **so subjektami, ktoré sú súčasťou školy:**

~~Materská škola Nábrežná 2, Nová Baňa~~

~~Elokované pracovisko MŠ Nábrežná 2 na Ulici Štúrova 47~~

~~Elokované pracovisko MŠ Nábrežná na Ulici Kolibská cesta 6230~~

Elokované triedy, Štúrova 47

Elokované triedy, Kolibská cesta 230

Školská jedáleň, Nábrežná 2

Školská jedáleň, Štúrova 47

Školská jedáleň, Kolibská cesta 230

Do roku 2013 prebehli rekonštrukčné práce na budovách elokovaných pracovísk MŠ Nábrežná – zmena systému vykurovania, výmena okien na budove elokovaného pracoviska MŠ Nábrežná na ul. Kolibská a výmena okien na budove elokovaného pracoviska MŠ Nábrežná na ul. Štúrova.

Počet zapísaných detí v MŠ od školského roku 2013/2014

Školský rok	MŠ Nábrežná
2013/2014	212
2014/2015	201
2015/2016	211
2016/2017	213
2017/2018	216
2018/2019	196
2019/2020	193
2020/2021	196

Zdroj: Výročné správy, 2013-2019, Mesto Nová Baňa, finančné oddelenie MsÚ Nová Baňa

Kapacita MŠ Nábrežná bude postačovať aj v najbližších rokoch, čo potvrdzuje aj vývoj počtu detí narodených v rokoch 2015 – 2019 znázornený v nasledujúcej tabuľke.

Počet narodených detí

Rok narodenia	Počet detí
----------------------	-------------------

2015	55
2016	61
2017	81
2018	67
2019	69
SPOLU	333

Zdroj: Mesto Nová Baňa, evidencia obyvateľstva

Základná škola Jána Zemana

Základná škola pripravuje žiakov pre ďalšie štúdium. Činnosť základnej školy má nesporný vplyv na vyvážený rozvoj v meste. Zároveň dôležitým predpokladom pre rozvoj regiónu je stabilizácia ekonomicky produktívnych ľudí a vytvorenie podmienok pre život a prácu v regióne.

Základná škola Jána Zemana je plne organizovanou školou s deviatimi postupnými ročníkmi. V školskom roku 2020/2021 bolo zapísaných 387 žiakov. Škola má kapacitu 600 žiakov, súčasťou školy je školská jedáleň. Škola je situovaná v centre mesta s dobrou dostupnosťou, v peknom prostredí, uprostred zelene. V škole sa nachádzajú nasledovné odborné učebne: odborné učebne pre vyučovanie fyziky, chémie, prírodopisu, výtvarnej, hudobnej a náboženskej výchovy, 2 učebne výpočtovej techniky s pripojením na internet, 2 odborné učebne cudzích jazykov, školská dielňa, učebňa s interaktívnou tabuľou, multimediálna učebňa, spoločenská miestnosť. Škola má čiastočne zrekonštruovanú budovu, veľkú a malú telocvičňu.

Základná umelecká škola Nová Baňa

V školskom roku 2020/2021 ZUŠ navštevuje školu 399 žiakov. Sídli vo vlastných priestoroch a je umiestnená v užšom centre mesta, pri nákupných strediskách a Centre voľného času. Vyučovanie na škole je sústredené v jednej budove na ulici Kollárova č. 5, kde je 18 vyučovacích tried na individuálne i skupinové vyučovanie a koncertná sála. Kapacita žiakov je cca 420. Školu navštevujú žiaci hlavne z mesta Nová Baňa a z rôznych častí spádových oblastí mesta, ako aj okolitých obcí. Škola okrem žiakov s požadovanými umeleckými schopnosťami vychováva mnoho nadaných aj výrazne talentovaných žiakov, o čom svedčia dlhodobé vynikajúce výsledky školy.

Centrum voľného času Nová Baňa

Patrí do siete školských zariadení mesta. V roku 2020 centrum voľného času navštevuje 163 detí. Jeho poslaním je ponúkať zmysluplné aktivity pre deti a mládež v ich voľnom čase. Centrum voľného času organizuje výchovno-vzdelávaciu, záujmovú, rekreačnú, športovú činnosť pre deti a mládež, prípadne ich rodičov. Rozvíja záujmy, vytvára podmienky na zdokonaľovanie praktických zručností, podieľa sa na formovaní návykov užitočného využívania voľného času detí a mládeže, na rozvíjaní talentu, špecifických vlastností a tvorivosti detí a mládeže. CVČ funguje počas celého roka s množstvom krúžkov, akcií a podujatí, ktoré organizuje.

2.11.2. Ostatné vzdelávacie a výchovné zariadenia na území mesta

Základná škola sv. Alžbety

V meste pôsobí aj Základná škola sv. Alžbety, ktorej zriaďovateľom je Rímsko-katolícka cirkev, Banská Bystrica. Je plne organizovanou školou s deviatimi postupnými ročníkmi. Škola má v školskom roku 2020/2021 185 žiakov, z toho 24 zapísaných prvákov. Škola je situovaná v centre mesta s dobrou dostupnosťou, v peknom prostredí, uprostred zelene.

Spojená škola, Nová Baňa

V meste Nová Baňa sa nachádza škola pre telesne postihnutú mládež, ktorej zriaďovateľom je Krajský školský úrad Banská Bystrica. Organizačnými zložkami Spojenej školy sú:

- Špeciálna základná škola pre žiakov s telesným postihnutím v rôznych variantoch výučby, v tom napríklad aj 1 trieda pre deti so zrakovým postihnutím, 2 triedy pre autistov, 1 trieda pre žiakov s poruchami reči.
- Špeciálna materská škola pre detí s telesným postihnutím
- Praktická škola, dĺžka štúdia tri roky
- Odborné učilište pre žiakov s telesným postihnutím, Žiaci majú možnosť študovať učebné odbory (3-ročné): **poľnohospodárska výroba** – záhradníctvo, kvetinár, zeleninár, sadovník, **výroba konfekcie** – šitie bielizne a ručné techniky, **pomocné práce v administratívne a službách**.

Súčasťou školy sú:

- Školský klub detí ako súčasť Spojenej školy
- Centrum špeciálno-pedagogického poradenstva

Gymnázium Františka Švantnera

Zriaďovateľom je Krajský školský úrad Banská Bystrica, poskytuje v štvorročnom a osemročnom štúdiu všeobecné vzdelanie s dosiahnutým stupňom vzdelania ISCED 3A. Vzdelávanie je zamerané na získanie všeobecného vzdelanostného základu a kľúčových spôsobilostí. Škola má okrem klasických tried k dispozícii odborné učebne fyziky, chémie a

~~biológie s primeraným prístrojovým vybavením, učebne informatiky s trvalým pripojením na internet, multimedialne učebne (TV, videodataprojektor, interaktívna tabuľa, PC s možnosťou využívať video a DVD), jazykovú učebňu vybavenú notebookom pre každého žiaka. Na športové aktivity slúži viacúčelové ihrisko s umelým trávnatým povrchom.~~

Gymnázium Františka Švantnera v Novej Bani je orgánom štátnej správy na úseku stredného školstva v Banskobystrickom samosprávnom kraji, ktorý je zároveň jeho zriaďovateľom. Nachádza sa v okrese Žarnovica a je samostatnou rozpočtovou organizáciou s právnou subjektivitou s identifikačným číslom 1607245.

Základným predmetom činnosti školy je zabezpečenie výchovno-vzdelávacej práce s mládežou na úseku stredného školstva.

Naša škola bola založená v Novej Bani v roku 1957 ako Jedenásťročná stredná škola, z ktorej sa v roku 1969 stalo gymnázium. K pôvodnému štvorročnému gymnáziu pribudlo v roku 1995 osemročné gymnázium so zameraním na cudzie jazyky. V roku 1998 bol škole Ministerstvom školstva Slovenskej republiky prepožičaný čestný názov Gymnázium Františka Švantnera.

Škola sa nachádza na Bernolákovej ulici v centre mesta, v peknom prostredí, preto je poloha školy naším veľkým benefitom. Tvorí ju hlavná budova a prístavba, patrí k nej školský dvor, z ktorého sa po terasovitých kaskádach schádza na univerzálne ihrisko s umelým trávnatým povrchom.

Škola má okrem klasických tried k dispozícii odborné učebne fyziky, chémie a biológie s primeraným prístrojovým vybavením, učebňu informatiky, jazykovú učebňu vybavenú notebookom pre každého žiaka, učebňu slovenského jazyka a literatúry, anglického jazyka, nemeckého jazyka, matematiky, geografie a aulu na hromadné podujatia (workshopy, prednášky, besedy). Na športové aktivity slúži viacúčelové ihrisko s umelým trávnatým povrchom, stolnotenisová herňa, učebňa športu. Na individuálne štúdium je pre žiakov k dispozícii bohatá školská knižnica s odbornou literatúrou a beletriou.

Majestátna budova školy je upravená a zútulnená, aby pôsobila čo najpríjemnejšie. Chodby a učebne sú útulné, udržiavané, neustále modernizované. Jednotlivé triedy si žiaci upravujú podľa svojich potrieb a predstáv. V priestoroch školy sa nachádza aj školský bufet. Okolie školy poskytuje ďalšie možnosti na oddych a relax počas voľných hodín. Školský dvor je po kompletnej rekonštrukcii s novou výsadbou a ďalším vonkajším mobiliárom ako aj vonkajšími stolnotenisovými stolmi.

Dopravná dostupnosť školy je veľmi dobrá, škola sa nachádza len niekoľko minút od autobusovej zastávky.

Stredná odborná škola obchodu a služieb Nová Baňa

Zriaďovateľom je Krajský školský úrad Banská Bystrica. História odborného školstva v Novej Bani sa začala v roku 1948 zriadením záhradnícko-ovocinárskej školy. Rôznymi zmenami v zmysle platnej legislatívy sa od 1.1.2009 pretransformovala na strednú odbornú školu obchodu a služieb, ktorej súčasťou je aj školská jedáleň. Škola pripravuje žiakov v dvojročnom až v štvorročnom vzdelávacom programe príslušného odboru vzdelávania zaradeného v sieti škôl a školských zariadení SR. Poskytuje nižšie stredné odborné vzdelanie, stredné odborné vzdelanie

a úplné stredné odborné vzdelanie. Škola pripravuje absolventov pre oblasť služieb, potravinárskej výroby, strojárstva a poľnohospodárska.

Kľúčové trendy a problémy týkajúce sa povinného vzdelávania

- ***Autonómia a zodpovednosť škôl*** – prechod smerom k prenosu rozpočtov a zodpovedností z centrálnych orgánov na školy a následne aj k zvýšeniu významu efektívneho riadenia škôl. S tým súvisí aj väčšia zainteresovanosť rodičov v školách.
- ***Kvalita učiteľov*** – má popri spoločenskom zaradení najsilnejší vplyv na výsledky vzdelávania. K hlavným problémom patrí nábor, udržanie, kvalifikácie, efektívny a náležitý profesionálny rozvoj a presadzovanie informačných a komunikačných technológií u väčšiny učiteľov.
- ***Inklúzia*** – prist'ahovalcov, sociálne vylúčených osôb, osôb so zdravotným postihnutím alebo poruchami učenia. Integráciu a úspešnosť ovplyvňujú aj rozdiely medzi pohlaviami.
- ***E-zručnosti v oblasti IKT a zručnosti 21. storočia pre budúcu ekonomiku*** – digitálne zručnosti a schopnosti, ale aj inovácie, kreativita, riešenie problémov, tímová práca, schopnosť učiť sa, sumarizácia informácií, problémové učenie. Matematika, prírodné vedy a technológie sú naďalej problematické.
- ***Kľúčová úloha technológií v reforme vzdelávania*** – ako a za akých okolností môžu technológie podporiť širšiu reformu vzdelávania.

Materské centrum Gašparko

Podporné neziskové zariadenie pre rodiny s deťmi, ktoré vytvára priestor pre mamičky s deťmi a dopomáha k rozvoju osobnosti každého dieťaťa. Materské centrum je významnou súčasťou tretieho sektora na Slovensku, poskytuje priestor na sebarealizáciu každého, kto prejaví záujem o takúto činnosť, je to organizácia postavená na dobrovoľníckej práci a rozvoji svojpomoci v komunite rodín. Ide o prostredia bezpečné a priateľské k deťom, otvorené pre všetkých, poskytujúce návštevníkom možnosť individuálnych aktivít ako aj organizovaný program. Mesto aktívne spolupracuje a podporuje činnosť Materského centra Gašparko.

2.13. Domový a bytový fond

Zmeny spoločensko – politických, hospodárskych pomerov po roku 1989 priniesli zmeny aj do oblasti bývania a to vo forme zmien vlastníckych vzťahov k bývaniu. V meste Nová Baňa sa vlastnícka štruktúra bytového fondu člení na súkromné, družstevné a obecné (prípadne štátne) byty. Bytový fond sa sústreďuje prevažne v tradičných rodinných domoch, ale významnou mierou sú zastúpené aj bytové domy. Pri porovnaní s priemernými ukazovateľmi štandardu bývania Banskobystrického kraja sa zistilo, že bytový fond v meste sa vyznačuje priemerným plošným štandardom, najmä z hľadiska kritérií veľkosti obytnej plochy, počtu obytných miestností a počtu osôb na 1 obytnú miestnosť. Kvalita bývania nezaostáva za priemerom, čo dokladujú ukazovatele vybavenia bytov kúpeľňou, ústredným kúrením.

Domový a bytový fond

Územie	Obývané byty v rodinných domoch	% podiel	Obývané byty v bytových jednotkách	% podiel	Spolu
Slovenská republika	856 147	49,37 %	877 993	50,63 %	1 734 140
Banskobystrický kraj	111 117	51,00 %	106 770	49,00 %	217 887
Žarnovica	5 805	68,37 %	2 686	31,63 %	8 491
Nová Baňa	1 338	54,57 %	1 114	45,43 %	2 452

Podľa výsledkov sčítania v roku 2011 bolo v SR 856 177 obývaných bytov v rodinných domoch a 877 993 obývaných bytov v bytových domoch. V meste Nová Baňa bolo obývaných 2 452 bytov a domov, z toho 1 338 boli obývané byty v rodinných domoch a 1 114 boli obývané byty v bytových domoch. Celková podlahová plocha väčšiny obývaných bytov v rodinných domoch v meste Nová Baňa sa pohybovala v rozpätí od 81 m² do 120 m² (727, t.j. 54,33% z celkového počtu obývaných bytov v rodinných domoch) a celková podlahová plocha obývaných bytov v bytových domoch sa u väčšiny pohybovala v rozpätí od 40 m² do 80 m² (814, t.j. 73,07% z celkového počtu obývaných bytov v bytových domoch). Najviac bytov v rodinných domoch a aj v bytových domoch využívalo vodu zo spoločného zdroja, konkrétne 871 rodinných domov (65,09% z celkového počtu domov) a 1 045 bytových domov (93,80% z celkového počtu bytov). V rodinných domoch až 78,55% domácností z celkového počtu obývaných bytov vlastnilo mobilný telefón, 50% vlastnilo osobný počítač, alebo notebook a 58% vlastnilo osobný automobil. V bytových domoch až 82,13% domácností z celkového počtu obývaných bytov vlastnilo mobilný telefón, 54,21% osobný počítač, alebo notebook a 48,65% osobný automobil. Na pevnú telefónnu linku bolo pripojených 43,12% domácností a 45,29% domácností bolo pripojených na internet z celkového počtu obývaných bytov

v rodinných domoch. V obývaných bytových domoch bolo na pevnú telefónnu linku pripojených 39,67% domácností a na internet 49,37% domácností.

Mestský bytový podnik Nová Baňa, s.r.o. má v správe 143 nájomných bytov, t.j. v 5 bytových domoch a v osobnom vlastníctve je 294 bytových jednotiek, t.j. v 19 bytových domoch, v ktorých aj vykonávajú správu. Všetky byty sú obývané.

2.14. Analýza stavu poskytovaných sociálnych služieb

Sociálna infraštruktúra je určená na uspokojovanie potrieb obyvateľstva. Jej rozmiestňovanie je spojené so štruktúrou osídlenia ako aj veľkosťou mesta. Zameranie a koncentrácia zariadení sociálnej infraštruktúry je priamo spojená s potrebou racionalizovať dostupnosť k nej, stanoviť ich optimálnu kapacitu vo vzťahu k dopytu. Zmenou spoločensko-ekonomického systému došlo k prerozdeleniu zodpovednosti za rozvoj a financovanie sociálnej infraštruktúry medzi štátnu správu, miestnu a regionálnu samosprávu a súkromný sektor.

Veľkou pomocou pre osamelých občanov, o ktorých sa nemá kto postarať v starobe, je zabezpečovanie opatrovateľskej služby v zmysle zákona o sociálnej pomoci. V rámci tejto aktivity mesto zamestnáva k 31.12.2020 - 16 opatrovateliek, ktoré sa starajú priemerne o 31 občanov vyžadujúcich si starostlivosť formou nákupu potravín, navarenia jedla, poupratovania, zabezpečenia osobnej hygieny, prípadne im pomáhajú pri kontakte s okolím.

Mesto Nová Baňa v rámci rozpočtových možností v súlade so zákonom o sociálnej pomoci poskytuje jednorazové dávky a finančnú pomoc sociálne odkázaným občanom na prekvenutie momentálnej nepriaznivej finančnej situácie na nákup potravín, na úhradu energií, nákup liekov, ošatenia, úhradu nákladov na liečenie. Pri tejto pomoci sa kladie dôraz hlavne na viacdetné rodiny, pričom sa skúma celkový príjem rodiny a schopnosť rodiny vlastným pričinením si zlepšiť sociálnu situáciu.

2.14.1. Analýza poskytovaných sociálnych služieb na území mesta Nová Baňa

Obsahom tejto časti je v zmysle §83 ods. 5 písmena a) analýza poskytovaných sociálnych služieb v územnom obvode mesta Nová Baňa.

Nový systém poskytovania sociálnych služieb upravených v zákone č. 448/2008 Z.z. o sociálnych službách a o zmene a doplnení zákona č. 455/1991 Zb. o živnostenskom podnikaní /živnostenský zákon/ v znení neskorších predpisov, stanovil presné pravidlá pre poskytovanie, resp. pre zabezpečenie poskytovania sociálnych služieb občanom odkázaným na tieto sociálne služby. Zároveň stanovil, ktoré konkrétne druhy sociálnych služieb bude poskytovať /zabezpečovať/ obec, a ktoré zasa samosprávny kraj. Obec, samosprávny kraj a právnické osoby nimi zriadené za účelom poskytovania týchto služieb definuje ako verejných poskytovateľov sociálnych služieb. Zákon však pozná ešte i neverejných poskytovateľov

sociálnych služieb, ktorí rovnako poskytujú sociálne služby za podmienok stanovených zákonom. Sú to rôzne súkromné, právnické, ale i fyzické osoby a dokonca i cudzinci. Obec ako subjekt zo zákona zodpovedný za poskytovanie sociálnych služieb, resp. za jej zabezpečenie, v spolupráci so žiadateľom o sociálnu službu zabezpečí jej poskytnutie najskôr vo vlastných zariadeniach. Až v prípade, že nie je možné zabezpečiť poskytovanie sociálnych služieb vo vlastnom zariadení, so súhlasom občana požiada obec kraj o poskytnutie sociálnej služby u verejného poskytovateľa sociálnych služieb. Nič samozrejme nebráni tomu, aby si občan vybral i neverejného poskytovateľa sociálnych služieb. V zmysle citovaného zákona má mesto v rozsahu svojej pôsobnosti zabezpečovať dostupnosť sociálnych služieb občanom odkázaným na sociálnu službu a právo výberu sociálnej služby za podmienok ustanovených zákonom.

Ťažiskom sociálnej pomoci, ktorú mesto musí poskytovať alebo zabezpečiť je poskytovanie sociálnej služby svojim občanom, poskytovanie sociálnej služby na zabezpečenie nevyhnutných podmienok na uspokojovanie základných životných potrieb v nocľahárni, v nízkoprahovom dennom centre, v nízkoprahovom dennom centre pre deti a rodinu, v zariadeniach pre seniorov, v zariadení opatrovateľskej služby a v dennom stacionári.

V zmysle § 80 citovaného zákona obec zriaďuje, zakladá a kontroluje nocľaháreň, nízkoprahové denné centrum, nízkoprahové denné centrum pre deti a rodinu, zariadenie pre seniorov, zariadenie opatrovateľskej služby a denný stacionár. Obec môže zriaďovať, zakladáť a kontrolovať aj iné zariadenia podľa tohto zákona.

Z uvedeného vyplýva, že obec nie je povinná sociálnu službu priamo poskytovať, ale môže jej poskytovanie zabezpečiť u iného verejného alebo neverejného poskytovateľa. Je potrebné tiež uviesť, že pri poskytovaní alebo zabezpečovaní sociálnych služieb /t.j. aj zriaďovaní/, obec vychádza z potrieb svojich obyvateľov. V prípade, že v obci nie sú klienti, resp. požiadavky na príslušnú sociálnu službu, nie je potrebné danú sociálnu službu zriaďovať, poskytovať alebo zabezpečovať.

Zariadenia sociálnych služieb zriadené verejnými poskytovateľmi v územnom obvode mesta:

Domov sociálnych služieb Hrabiny, Rekreačná cesta 6393/60, Nová Baňa

Zriaďovateľom je Banskobystrický samosprávny kraj ako rozpočtová organizácia. Poskytuje sociálne služby zdravotne postihnutým deťom, mládeži a dospelým s mentálnym alebo kombinovaným postihnutím vo veku od 3 do 35 rokov ambulantom, týždennou a celoročnou formou pobytu. V „Dennom centre“ (Banícke námestie 2) poskytuje sociálne služby zdravotne postihnutým dospelým do dovŕšenia dôchodkového veku s mentálnym alebo kombinovaným postihnutím ambulantom formou pobytu. V špecializovanom zariadení poskytuje sociálne služby deťom, mládeži a dospelým s pervazívnou vývinovou poruchou (autizmus) vo veku od 3 do 35 rokov ambulantom, týždennou a celoročnou formou pobytu.

V zariadení podporovaného bývania poskytuje sociálne služby fyzickej osobe od 16. rokov do dovŕšenia dôchodkového veku, ktorá je odkázaná na pomoc inej fyzickej osoby, ak je odkázaná na dohľad, pod ktorým je schopná viesť samostatný život. Komplexná starostlivosť zahŕňa výchovný, vzdelávací, rehabilitačný, zdravotný a sociálny aspekt. Kapacita zariadenia je 128 miest, z toho DSS – 91 miest, ŠZ – 26 miest, ZPB – 4 miesta a RhS – 7 miest..

Stredisko: Domov dôchodcov a domov sociálnych služieb pri DSS Hrabiny Nová Baňa, Moyzesova 10, Nová Baňa

Poskytuje sociálne služby pre seniorov a dospelých zdravotne postihnutých s duševnými poruchami, telesným postihnutím s poruchami pohybového a podporného aparátu a s kombinovaným postihnutím. Kapacita: 20 miest, z toho DSS – 5 miest, ZPS – 15 miest. Forma pobytu: celoročná pobytová forma.

V roku 2011 sa dovtedy samostatné zariadenie DD a DSS pričlenilo k Domovu sociálnych služieb Hrabiny, ktoré funguje od roku 1974. Zariadenie poskytuje sociálne služby pre 20 klientov s telesným mentálnym, duševným a kombinovaným postihnutím, formou celoročného pobytu v priemere 86 rokov. Poskytuje soc. služby druhu DSS, ZpS. Zabezpečuje pre klientov pomoc pri odkázanosti na pomoc inej FO, sociálne poradenstvo, sociálnu rehabilitáciu, ošetrovateľskú starostlivosť, ubytovanie, stravovanie, upratovanie, pranie, žehlenie, pracovnú terapiu a záujmovú činnosť. V doobedňajších hodinách majú klienti priamu činnosť, čo znamená, že sa zabezpečujú kultúrne, spoločenské aktivity zamerané na podporu schopností a zručností klienta. Mesačne sú uspokojované duchovné potreby klientov p. kaplánom pri kaplnke ružencovej Panny Márie. Zabezpečujú sa aktivity ako čítanie literatúry, canisterapia, reminiscenčná terapia, ručné práce na rozvoj jemnej motoriky, ľahké pohybové cvičenia a kognitívne cvičenia na podporu pamäte. Zabezpečujú sa aj fakultatívne služby ako pedikérska a kadernícka služba.

Centrum pre deti a rodinu

Centrum pre deti a rodinu v Novej Bani poskytuje dočasne náhradné prostredie pre výchovu 46 deťom a mladým dospelým vo veku od 0 do 25 rokov. Dieťa s nariadenou ústavnou starostlivosťou musí dostať možnosť žiť v prostredí, ktoré sa svojim charakterom čo najviac podobá rodinnému prostrediu. V súčasnej dobe má 11 detí možnosť žiť v reálnych rodinách. Jedná sa o 5 profesionálnych rodín, ktoré sú organizačnou súčasťou detského domova. Profesionálni rodičia sú zamestnanci, ktorí sa o deti starajú v ich vlastnom domácom prostredí. Tridsaťšesť detí žije v štyroch samostatných skupinách. Samostatné skupiny možno charakterizovať ako domácnosti, situované v dvoch samostatných bytových jednotkách v budove na ulici Moyzesova č. 39 a v dvoch rodinných domoch v Novej Bani. O deti sa v každej samostatnej skupine stará päť zamestnancov. Zriaďovateľom je ÚPSVaR Banská Bystrica.

Zariadenia sociálnych služieb zriadené neverejnými poskytovateľmi mimo územného obvodu mesta:

DSS a DD OÁZA Tekovská Breznica

Domov sociálnych služieb a zariadenie pre seniorov je pre klientov, odkázaných na sociálnu starostlivosť náhradou za prirodzené prostredie v rodine a preto je zabezpečovanie sociálnych služieb nasmerované na individuálne potreby, požiadavky a zdravotné možnosti jednotlivých klientov. Súčasťou sociálnej starostlivosti je aj kultúrno - záujmová činnosť. Kapacita prízemnia pavilónu A pozostáva z 10 ubytovacích izieb (9 dvojlôžkových a 1 jednolôžková), jedálne, spoločenskej miestnosti, výdajne stravy. Ubytovacia kapacita poschodia pavilónu A pozostáva z 12 izieb so sprchou a umývadlom (z toho 11-dvojlôžkových a 1-jednolôžkovej izby), jedálne, spoločenskej miestnosti, výdajne stravy a výťahu stravy.

Poschodie pavilónu B obsahuje 11 dvojlôžkových izieb s kapacitou 22 klientov.

Zariadenie má vlastnú kuchyňu a práčovňu. Súčasťou budovy je aj "zimná záhrada" zriadená na rôzne kultúrno - spoločenské podujatia a tiež ako návštevná miestnosť.

DSS Dominik n.o. Veľká Lehota

DOMINIK, nezisková organizácia vo Veľkej Lehote je neverejným poskytovateľom sociálnych služieb. Vo svojom **Zariadení pre seniorov, Domove sociálnych služieb a Špecializovanom zariadení** sa snaží o aplikáciu moderných opatrovateľských metód spolu s komplexným a individuálnym prístupom k seniorom a osobám so zdravotným postihnutím vytvorením bezbariérového prostredia a poskytnutím sociálnej istoty a zodpovedajúcej starostlivosti. Okrem realizovania zákonom stanovených činností sa zameriavame na rozvoj klienta, jeho samostatnosť a integráciu do spoločenského diania. Cieľom zariadenia sociálnych služieb je vytvorenie štruktúrovaného denného programu pre klientov, ako aj podpora ich schopností s cieľom udržať čo najvyššiu kvalitu ich života.

Služby sú poskytované v kapacite:

- Domov sociálnych služieb – 10 prijímateľov sociálnych služieb
- Zariadenie pre seniorov – 38 prijímateľov sociálnych služieb
- Špecializované zariadenie – 18 prijímateľov sociálnych služieb

ZSS SAMARITÁNKA, n.o. Žarnovica

je v súčasnom období poskytované v tejto štruktúre:

- 15 lôžok - na celoročný pobyt na dobu neurčitú v Zariadení pre seniorov (ZPS)
 - 6 lôžok - na celoročný pobyt na dobu neurčitú v Špecializovanom zariadení (ŠZ)
 - 4 lôžka - na celoročný pobyt na dobu neurčitú v Domove sociálnych služieb (DSS)
 - 6 lôžok - na celoročný pobyt na dobu určitú v Zariadení opatrovateľskej služby (ZOS)
- a 5 miest - kreslá na denný pobyt v zariadení

Toto zariadenie okrem iného ponúka ambulantnú službu v dennom stacionári. Podmienkou prijatia je posúdenie o odkázanosti na sociálnu službu denného stacionáru s minimálnym stupňom odkázanosti č. III.

Zariadenie SPODaSK v zmysle zákona č. 305/2005 Z. z. o sociálnoprávnej ochrane detí a o sociálnej kuratele a o zmene a doplnení niektorých zákonov

Centrum pre deti a rodiny

Názov organizácie: Centrum pre deti a rodiny Nová Baňa

Sídlo: Moyzesova 39, 968 01 Nová Baňa

Pracoviská na ktorých sa vykonáva pobytová forma opatrení SPODaSK:

Moyzesova 39, 968 01 Nová Baňa,

Nálepková 13, 968 01 Nová Baňa,

Nemocničná 8, 968 01 Nová Baňa,

4 profesionálne náhradné rodiny, (mimo mesta Nová Baňa).

Kapacita zariadenia 48 detí a mladých dospelých (plnoletá FO, ktorej sa poskytuje starostlivosť v zariadení po dovŕšení 18. roku veku na základe dohody) pobytové opatrenia sú realizované v 4 samostatne usporiadaných skupinách, kapacita jednej skupiny je 10 detí a v 4 profesionálnych náhradných rodinách - spolu 8 detí.

Pracoviská na ktorých sa vykonáva ambulantná a terénna forma opatrení SPODaSK:

Bystrická 63, Žarnovica

1. Mája 4, Banská Štiavnica

Pracovisko administratívy: A. Kmeť'a 11, 968 01 Nová Baňa

Schválený počet zamestnancov 46.

Viac informácií na www.dednb.sk.

2.14.2. Legislatívne požiadavky v zmysle zákona č. 448/2008 Z.z. o sociálnych službách

Obec v zmysle §80 citovaného zákona poskytuje alebo zabezpečuje poskytovanie sociálnej služby v:

1. *sociálnej služby v nízkoprahovom dennom centre, nocľahárni, zariadení pre seniorov, zariadení opatrovateľskej služby a v dennom stacionári,*
2. *nízkoprahovej sociálnej služby pre deti a rodinu,*
3. *opatrovateľskej služby,*
4. *prepravnej služby,*
5. *odľahčovacej služby,*
6. *pomoci pri osobnej starostlivosti o dieťa,*
7. *terénnej sociálnej služby krízovej intervencie.*

Nízkoprahové denné centrum

V nízkoprahovom dennom centre sa poskytuje sociálna služba počas dňa osobe, ktorá nemá zabezpečené nevyhnutné podmienky na uspokojovanie základných životných potrieb a ktorá nemá zabezpečené ubytovanie.

V nízkoprahovom dennom centre sa:

- poskytuje sociálne poradenstvo, pomoc pri uplatňovaní práv a právom chránených záujmov a nevyhnutné ošatenie a obuv
- utvárajú podmienky na prípravu stravy, výdaj stravy alebo výdaj potravín, vykonávanie nevyhnutnej základnej osobnej hygieny a na záujmovú činnosť.

Mesto Nová Baňa nezabezpečuje v zmysle citovaného zákona poskytovanie sociálnej služby v nocľahárni nakoľko nie je požiadavka na príslušnú sociálnu službu.

Nocľaháreň

Podľa § 25 citovaného zákona sa v nocľahárni poskytuje fyzickej osobe, ktorá nemá zabezpečené nevyhnutné podmienky na uspokojovanie základných životných potrieb a ktorá nemá zabezpečené ubytovanie alebo nemôže doterajšie bývanie užívať.

V nocľahárni sa poskytuje:

- ubytovanie poskytnutím prístrešia na účel prenocovania,
- sociálne poradenstvo,
- utvárajú podmienky na vykonávanie nevyhnutnej základnej osobnej hygieny,
- prípravu stravy, výdaj stravy alebo výdaj potravín.

Mesto Nová Baňa nezabezpečuje v zmysle citovaného zákona poskytovanie sociálnej služby v nocľahárni nakoľko nie je požiadavka na príslušnú sociálnu službu.

Zariadenie pre seniorov

V zariadení pre seniorov sa poskytuje sociálnu službu fyzickej osobe, ktorá dovŕšila dôchodkový vek a je odkázaná na pomoc inej fyzickej osoby a má najmenej IV. stupeň odkázanosti podľa osobitného predpisu alebo fyzickej osobe, ktorá dovŕšila dôchodkový vek a poskytovanie sociálnej služby v tomto zariadení potrebuje z iných vážnych dôvodov.

Mesto Nová Baňa pociťuje tlak na vybudovanie ďalšieho takéhoto zariadenia aj z dôvodu starnutia obyvateľstva, ktoré vychádza z celoslovenského prieskumu, vzhľadom na demografickú krivku je vysoký predpoklad, že do budúcnosti bude ešte väčší problém s umiestňovaním ľudí, ktorí sú odkázaní na odbornú starostlivosť.

Prijímateľmi sociálnych služieb v stredisku DD a DSS sú skupiny osôb, ktoré môžeme z rôznych dôvodov označiť za zraniteľné. Ide o starých ľudí, ktorí potrebujú pomoc a starostlivosť iných. Tím zamestnancov strediska DD a DSS sa snaží, aby klienti viedli dôstojný každodenný život a toto zariadenie sa stalo ich skutočným domovom.

Mimo mesta Nová Baňa v okruhu 20km sa nachádzajú 3 zariadenia pre seniorov.

V súčasnej dobe sa v meste Nová Baňa nachádza 1 zariadenie pre seniorov, ktoré je v správe BBSK.

Zariadenie opatrovateľskej služby

V zariadení opatrovateľskej služby sa poskytuje starostlivosť osobe s nepriaznivým zdravotným stavom, ktorej poskytovanie opatrovateľskej služby v domácnosti nerieši sociálnu situáciu. V zariadení opatrovateľskej služby sa poskytuje ubytovanie, pomoc pri úkonoch sebaobsluhy, stravovanie, ošetrovateľská starostlivosť, upratovanie, pranie, žehlenie a údržba bielizne.

Mesto Nová Baňa nemá zriadené zariadenie opatrovateľskej služby.

Denný stacionár

Denný stacionár pre seniorov je opatrovateľská služba v zariadení s denným pobytom, poskytovaná seniorom, ktorí žijú v rodinách s ekonomicky aktívnymi príslušníkmi rodiny, ktorí im nemôžu poskytnúť celodennú starostlivosť, ale nechcú ich umiestniť v zariadení sociálnych služieb, resp. čakajú v poradovníku na umiestnenie do zariadení sociálnych služieb. Tiež je určená seniorom, ktorí žijú sami, potrebujú kontakt s ľuďmi a vyplniť voľný čas. V dennom

stacionári sa poskytuje pomoc pri odkázanosti na pomoc inej fyzickej osoby, sociálne poradenstvo, sociálna rehabilitácia, stravovanie, zabezpečuje pracovná terapia, záujmová činnosť.

V meste Nová Baňa sa takéto zariadenie tohto času nenachádza.

Nízkoprahové denné centrum pre deti a rodinu

V nízkoprahovom dennom centre pre deti a rodinu sa poskytuje sociálna služba počas dňa osobe alebo rodine, ktorá je ohrozená sociálnym vylúčením alebo má obmedzenú schopnosť sa spoločensky začleniť a samostatne riešiť svoje problémy pre svoje životné návyky a spôsob života. V nízkoprahovom dennom centre pre deti a rodinu sa poskytuje sociálne poradenstvo a pomoc pri uplatňovaní práv a právom chránených záujmov a utvárajú podmienky na poskytovanie nevyhnutného ošatenia a obuvi a na záujmovú činnosť.

Mesto Nová Baňa nemá zriadené uvedené zariadenie.

Opatrovateľská služba

Mesto Nová Baňa poskytuje opatrovateľskú službu ako jednu z foriem sociálnej služby na území mesta Nová Baňa a mestských častiach v zmysle citovaného zákona. Mesto Nová Baňa poskytuje terénnu opatrovateľskú službu, ktorá sa poskytuje fyzickej osobe v jej prirodzenom sociálnom prostredí, t.j. v byte, v domácnosti. Výška úhrady za poskytnutú opatrovateľskú službu sa určuje v hodinách - 1,50 Eura za 1 hodinu v zmysle VZN mesta Nová Baňa o poskytovaní opatrovateľskej služby na území mesta Nová Baňa.

Dopyt a požiadavky po takejto forme sociálnej služby neustále vzrastá. Pribúda čoraz viac občanov odkázaných na poskytovanie opatrovateľskej služby. Je to tiež spôsobené tým, že je problém zabezpečiť občanom zariadenie, ktoré vyhovuje ich potrebám, najčastejšie teda domov dôchodcov. Snahou Mesta je v rámci svojich možností vyhovieť všetkým žiadateľom o opatrovateľskú službu. Zároveň táto služba vo veľa prípadoch pôsobí aj ako medzistupeň pri umiestňovaní občanov do zariadení.

Mesto Nová Baňa je zapísané Banskobystrickým samosprávnym krajom do Registra poskytovateľov sociálnych služieb v zmysle zákona o sociálnych službách ako poskytovateľ nasledovných druhov sociálnych služieb: ▪ opatrovateľská služba ▪ denné centrum.

Domáca opatrovateľská služba Domáca opatrovateľská služba je poskytovaná v zmysle § 41 zákona č. 448/2008 o sociálnych službách a je poskytovaná fyzickej osobe, ktorá:

1. je odkázaná na pomoc inej fyzickej osoby a jej stupeň odkázanosti je najmenej II podľa prílohy č. 3a uvedeného zákona,

2. je odkázaná na pomoci pri úkonoch sebaobsluhy, úkonoch starostlivosti o svoju domácnosť a základných sociálnych aktivitách podľa prílohy č. 4. uvedeného zákona.

Odkázanosť občana na poskytovanie domácej opatrovateľskej služby sa posudzuje na základe žiadosti občana. Zdravotnou a sociálnou posudkovou činnosťou je stanovený stupeň odkázanosti občana na pomoc inej fyzickej osoby a rozsah úkonov opatrovateľskej služby. Zdravotná posudková činnosť na účely posúdenia odkázanosti fyzickej osoby na pomoc inej fyzickej osoby je hodnotenie a posudzovanie zdravotného stavu fyzickej osoby, ktoré vykonáva zmluvný posudzujúci zdravotnícky pracovník. Výsledkom zdravotnej posudkovej činnosti je zdravotný posudok, ktorý obsahuje stupeň odkázanosti fyzickej osoby na pomoc inej fyzickej osoby a termín opätovného posúdenia zdravotného stavu fyzickej osoby. Sociálna posudková činnosť na účely posúdenia odkázanosti občana na sociálnu službu zahŕňa posudzovanie: – individuálnych predpokladov fyzickej osoby, – rodinného prostredia fyzickej osoby – prostredia, ktoré ovplyvňuje začlenenie fyzickej osoby do spoločnosti. Sociálna posudková činnosť sa realizuje návštevou v domácnosti žiadateľa o posúdenie odkázanosti na poskytovanie sociálnej služby a jej výsledkom je sociálny posudok, ktorý obsahuje zoznam úkonov sebaobsluhy podľa prílohy č.3 zákona o sociálnych službách, zoznam úkonov starostlivosti o svoju domácnosť a zoznam základných sociálnych aktivít podľa prílohy č.4 zákona o sociálnych službách, pri ktorých je fyzická osoba odkázaná na pomoc inej fyzickej osoby v porovnaní s fyzickou osobou rovnakého veku a pohlavia bez zdravotného postihnutia alebo nepriaznivého zdravotného stavu. Sociálnu posudkovú činnosť vykonáva sociálny pracovník mesta. Obsahom posudku je aj rozsah odkázanosti pri jednotlivých úkonoch, vyjadrený predpokladaným rozsahom hodín v rámci určeného rozpätia podľa prílohy č.3 písm. b). Na základe zdravotného a sociálneho posudku sa vyhotovuje posudok o odkázanosti na sociálnu službu a Mesto Nová Baňa vydáva rozhodnutie o odkázanosti občana na sociálnu službu. Rovnaký postup posúdenia odkázanosti občana na sociálnu službu je zachovaný aj v prípade, že občan žiada o posúdenie odkázanosti na poskytovanie starostlivosti v zariadení pre seniorov.

Občan, ktorý je na základe rozhodnutia Mesta Nová Baňa odkázaný na poskytovanie domácej opatrovateľskej služby môže požiadať o zabezpečenie poskytovania sociálnej služby a na základe žiadosti sa uzavrie zmluva o poskytovaní sociálnej služby – domácej opatrovateľskej služby. Suma úhrady za opatrovateľskú službu je stanovená vo výške 1,50 € za hodinu poskytnutej opatrovateľskej služby.

Výška platby za jednotlivý mesiac sa určí podľa skutočného rozsahu hodín poskytnutej opatrovateľskej služby prijímateľovi sociálnej služby. Po zaplatení úhrady za opatrovateľskú službu musí prijímateľovi opatrovateľskej služby zostať mesačne z jeho príjmu najmenej 1,65 násobok sumy životného minima pre jednu plnoletú fyzickú osobu ustanovenej zákonom o životnom minime. Ak prijímateľ opatrovateľskej služby nemá príjem alebo jeho príjem nepostačuje na platenie úhrady za opatrovateľskú službu, môže úhradu za opatrovateľskú službu alebo jej časť platiť aj iná osoba, alebo prechádza táto povinnosť na zaopatrené plnoleté deti alebo rodičov, ak sa ich príjem neposudzuje spoločne s príjmom prijímateľa opatrovateľskej služby. Zaopatreným plnoletým deťom alebo rodičom po zaplatení úhrady za opatrovateľskú službu musí tiež mesačne zostať 1,65 násobok sumy životného minima

ustanovenej zákonom o životnom minime. S mestom Nová Baňa uzatvoria zmluvu o platení úhrady alebo čiastočnej úhrady za opatrovateľskú službu. Ak prijímateľovi opatrovateľskej služby nevznikne povinnosť platiť úhradu za opatrovateľskú službu alebo jej časť a táto povinnosť nevznikne ani zaopatreným plnoletým deťom alebo rodičom a prijímateľ opatrovateľskej služby zomrie, nezaplatená úhrada za opatrovateľskú službu alebo jej časť je pohľadávka Mesta Nová Baňa, ktorá sa uplatňuje v konaní o dedičstve.

Domáca opatrovateľská služba je terénna forma sociálnej služby a poskytuje sa v domácnosti klienta. V súčasnosti poskytuje Mesto Nová Baňa opatrovateľskú službu približne 31 občanom, ktorí sú odkázaní na pomoc inej osoby. U všetkých klientov bola posúdená ich odkázanosť na poskytovanie opatrovateľskej služby v zmysle zákona o sociálnych službách a majú uzatvorené zmluvy o poskytovaní opatrovateľskej služby v súlade so zákonom o sociálnych službách. Mesto Nová Baňa zamestnáva 16 opatrovateľiek.

Prepravná služba

Prepravná služba je sociálna služba poskytovaná fyzickej osobe s ťažkým zdravotným postihnutím odkázanej na individuálnu prepravu osobným motorovým vozidlom alebo fyzickej osobe s nepriaznivým zdravotným stavom s obmedzenou schopnosťou pohybu po rovine alebo po schodoch a obmedzenou schopnosťou orientácie.

Prepravná služba zahŕňa:

- prepravu osoby zdravotne a telesne postihnutej
- prepravu osoby na invalidnom vozíku
- poskytnutie asistenta počas prepravy
- poskytnutie zdravotníckych pomôcok počas vyšetrenia:- invalidný vozík, chodítko na podporu chôdze
- zabezpečenie asistenčnej služby, ktorá je súčasťou operačného strediska a prepravnej služby
- poskytnutie asistenta počas prepravy
- sprevádzanie pacientov počas vyšetrenia v 2 zdravotníckych zariadeniach.

Mesto Nová Baňa nezabezpečuje poskytovanie prepravnej služby. Úrad práce, sociálnych vecí a rodiny poskytuje príspevok na taxík, ktorý je vo veľkej miere využívaný. Od októbra 2019 začalo Mesto Nová Baňa poskytovať sociálnu službu – sociálny taxík, kde klientom prispieva na prepravu v rámci mesta Nová Baňa.

Odľahčovacia služba

Zo stretnutia s pracovnou skupinou vzišla potreba o zriadenie takejto služby. Mesto do budúca bude hľadať spôsoby, aby takáto služba bola v meste poskytovaná. Odl'ahčovacia služba je sociálna služba poskytovaná fyzickej osobe, ktorá opatruje fyzickú osobu s ťažkým zdravotným postihnutím, ktorou sa poskytuje alebo zabezpečuje fyzickej osobe s ťažkým zdravotným postihnutím sociálna služba počas obdobia, v ktorom fyzická osoby, ktorá opatruje, nemôže opatrovanie vykonávať. Cieľom odl'ahčovacej služby je umožniť fyzickej osobe, ktorá opatruje nevyhnutný odpočinok na účel udržania jej fyzického zdravia a duševného zdravia a prevencie jeho zhoršenia. Za „opatrovanie“ sa považuje peňažný príspevok na opatrovanie priznaný príslušným Úradom práce, sociálnych vecí a rodiny.

Mesto Nová Baňa tohto času neposkytuje, ani nezabezpečuje poskytovanie odl'ahčovacej služby.

Pomoc pri osobnej starostlivosti o dieťa

Pomoc pri osobnej starostlivosti o dieťa je terénna sociálna služba poskytovaná rodičovi dieťaťa alebo inej fyzickej osobe, ktorá má dieťa zverené do osobnej starostlivosti na základe rozhodnutia súdu, ak nemôže zabezpečiť sama alebo s pomocou rodiny riadnu starostlivosť o dieťa a nie sú ďalšie dôvody, pre ktoré je potrebné v záujme dieťaťa postupovať podľa osobitného predpisu.

Podpora zosúlad'ovania rodinného života a pracovného života je na účely tohto zákona ambulatná sociálna služba alebo terénna sociálna služba poskytovaná rodičovi dieťaťa alebo inej fyzickej osobe, ktorá má dieťa zverené do osobnej starostlivosti na základe rozhodnutia súdu, v čase prípravy rodiča alebo inej fyzickej osoby, ktorá má dieťa zverené do osobnej starostlivosti na základe rozhodnutia súdu, na trh práce a v čase ďalších aktivít spojených so vstupom alebo návratom na trh práce.

Mesto Nová Baňa tohto času neposkytuje, ani nezabezpečuje poskytovanie pomoci pri osobnej starostlivosti o dieťa.

Terénna sociálna služba krízovej intervencie

Terénna sociálna služba krízovej intervencie sa poskytuje na riešenie nepriaznivej sociálnej situácie fyzickej osoby. Sociálne služby krízovej intervencie môžu mať nízkoprahový charakter.

Za sociálnu službu, ktorá má nízkoprahový charakter, sa považuje sociálna služba, ktorá je pre fyzickú osobu ľahko dostupná najmä vzhľadom na miesto, v ktorom sa fyzická osoba zdržiava, a na výšku úhrady za sociálnu službu. Sociálna služba sa poskytuje anonymne bez preukazovania identity tejto fyzickej osoby dokladom totožnosti a bez ohľadu na prejavy požitia návykovej látky. Cieľom sociálnej služby s nízkoprahovým charakterom je uľahčiť fyzickej osobe kontakt so sociálnym prostredím, prístup k sociálnym službám alebo k podpore a pomoci poskytovanej podľa osobitných predpisov, a tým podporiť jej začlenenie do spoločnosti.

Terénna sociálna služba krízovej intervencie sa poskytuje fyzickej osobe v nepriaznivej sociálnej situácii a jej obsahom je činnosť zameraná na vyhľadávanie takýchto fyzických osôb, odborné činnosti, obslužné činnosti a ďalšie činnosti zamerané najmä na vykonávanie preventívnej aktivity, poskytovanie sociálneho poradenstva, sociálnej rehabilitácie, pomoci pri uplatňovaní práv a právom chránených záujmov a utváranie podmienok na výdaj stravy alebo výdaj potravín.

Mesto Nová Baňa tohto času neposkytuje, ani nezabezpečuje poskytovanie terénnej sociálnej služby krízovej intervencie.

2.14.3. Prehľad poskytovaných sociálnych služieb Mestom Nová Baňa

Jednou z foriem sociálnej pomoci pre ľudí v nepriaznivej sociálnej situácii sú sociálne služby, ktoré sú poskytované na základe zákona o sociálnych službách. Cieľom zákona tohto zákona je podporovať sociálne začlenenie občanov a uspokojovať sociálne potreby ľudí v nepriaznivej sociálnej situácii. Sociálne služby sa zameriavajú najmä na prevenciu vzniku nepriaznivej sociálnej situácie, riešenie nepriaznivej sociálnej situácie alebo zmiernenie nepriaznivej sociálnej situácie fyzickej osoby, rodiny alebo komunity, zachovanie, obnovu alebo rozvoj schopnosti fyzickej osoby viesť samostatný život a na podporu jej začlenenia do spoločnosti, prevenciu sociálneho vylúčenia, riešenie krízovej sociálnej situácie fyzickej osoby a rodiny.

Mesto Nová Baňa v rámci sociálnej starostlivosti:

- poskytuje opatrovateľskú službu,
- poskytuje vecnú a finančnú pomoc pre činnosť jedného denného centra navštevujúceho cca 110 dôchodcov,
- poskytuje pomoc občanom mesta, ktorí sa dostali v dôsledku mimoriadnych životných situácií do hmotnej núdze, a to formou jednorazovej dávky sociálnej pomoci, jednorazových dávok pre deti a sociálnych pôžičiek,
- vykonáva osobitného príjemcu dávok a prídavkov na deti zanedbávajúcich povinnú školskú dochádzku,
- poskytuje sociálnu službu – sociálny taxík.

Denné centrum seniorov Lipa

Mesto aktívne spolupracuje s miestnymi seniormi a zdravotne postihnutými a podporuje ich činnosti. V zmysle § 56 zákona o sociálnych službách poskytujú sociálne služby počas dňa fyzickým osobám, ktoré dovŕšili dôchodkový vek a je v nich zabezpečený priestor pre vykonávanie záujmovej a kultúrnej činnosti. Jednota dôchodcov Slovenska, Zväz protifašistických bojovníkov, Zväz zdravotne postihnutých využívajú v sociálnej oblasti Denné centrum seniorov LIPA, ktoré organizuje veľa zaujímavých aktivít pre seniorov s cieľom poskytnúť pomoc pre seniorov a zdravotne postihnutých, aktívne zapájať seniorov do diania

života v meste, v sebarealizácii, nadväzovaní kontaktov a podobne. V súčasnosti je v dennom centre zapísaných 110 fyzických osôb, ktoré dovŕšili dôchodkový vek. Mesto hradí Dennému centru seniorov LIPA výdavky na energie, vodné a stočné, poštovné a telekomunikačné poplatky + internet, prepravné na poznávací zájazd, mzdy a odvody pre predsedníčku a upratovačku DCS LIPA. Jednote dôchodcov Slovenska sú poskytnuté dotácie na zájazdy. Zo strany mesta Nová Baňa je činnosť denných centier monitorovaná a je sledované efektívne vynakladanie finančných prostriedkov. Pomoc zdravotne postihnutým mesto realizuje prostredníctvom dotácií ZO Slovenského zväzu zdravotne postihnutých na dopravu na zájazdy spojené s poznávaním histórie a krás Slovenska.

Na území mesta pôsobia tiež tieto organizácie:

- ZO Jednota dôchodcov na Slovensku, ktorá má 97 členov
- ZO Slovenský zväz zdravotne postihnutých na Slovensku, počet členov 202
- Slovenský zväz protifašistických bojovníkov s počtom členov 21

2.15. Sociálna charakteristika obyvateľstva

2.15.1. Rodinné prídavky – osobitný príjemca

Mesto Nová Baňa je osobitným príjemcom rodinných prídavkov na deti, ktoré zanedbávajú povinnú školskú dochádzku v zmysle § 12, ods.2 zákona č. 600/2003 Z.z. o prídavku na dieťa a o zmene a doplnení zákona č. 461/2003 Z.z. o sociálnom poistení v znení neskorších zmien a doplnkov.

2.15.2. Pomoc v hmotnej a sociálnej núdzi

Zákon č. 599/2003 Z.z. o pomoci v hmotnej núdzi

Mesto Nová Baňa poskytuje pre občanov s trvalým pobytom v meste Nová Baňa v zmysle zákona č. 599/2003 Z.z. o pomoci v hmotnej núdzi a o zmene a doplnení niektorých zákonov v znení neskorších zmien a doplnkov jednorazovú dávku v hmotnej núdzi (ďalej len "JDvHN"). Zákon taxatívne vymedzuje, čo sa považuje za mimoriadne výdavky na účely poskytovania JDvHN. Sú to výdavky na nevyhnutné ošatenie, základné vybavenie domácnosti, zakúpenie školských potrieb pre nezaopatrované dieťa a na mimoriadne liečebné náklady. Základným vybavením domácnosti je posteľ a stoličky podľa počtu členov rodiny, stôl, chladnička, sporák, varič, vykurovacie teleso, palivo, pračka, periny a posteľná bielizeň, bežný

kuchynský riad, rádioprijímač. Mesto môže poskytnúť JDvHN občanovi v hmotnej núdzi a fyzickým osobám, ktoré sa s občanom v hmotnej núdzi spoločne posudzujú, ktorým sa vypláca dávka a príspevky, najmä na úhradu mimoriadnych výdavkov. V praxi to znamená, že občanom s trvalým pobytom v meste Nová Baňa, (rodiny s deťmi, seniori, občania zdravotne postihnutí a pod.), ktorí sú v stave hmotnej a sociálnej núdze, nemôže byť v zmysle hore uvedeného zákona poskytnutá jednorazová dávka v hmotnej núdzi, pokiaľ nie sú poberateľmi dávky v hmotnej núdzi prostredníctvom Úradu práce, sociálnych vecí a rodiny. Mesto Nová Baňa poskytuje takýmto občanom dávku z rozpočtu mesta.

V školskom roku 2019/2020 bola schválená dotácia na podporu stravovacích návykov pre 507 detí. Dotácia na podporu výchovy k plneniu školských povinností dieťaťa ohrozeného sociálnym vylúčením bola v školskom roku 2019/2020 poskytnutá 7 deťom.

V roku 2020 bolo podaných 26 žiadostí o pomoc v hmotnej núdzi. Žiadosti boli predložené komisii rozvoja, sociálnej a bytovej pri MsZ v Novej Bani. Komisia rozhodla, že v jednom prípade bola poskytnutá finančná pomoc z rozpočtu mesta vo výške 150,- €. Ostatní žiadatelia požadovali palivové drevo. Vyhovené bolo 15 žiadateľom. Ostatným žiadateľom, ktorí neboli uspokojení, bola poskytnutá pomoc vo forme potravín zo zbierky „Podeľ sa a pomôž“, ktorú organizuje Mesto v spolupráci s LIDL SR v.o.s..

3. Strategická časť

3.1. SWOT analýzy a definovanie priorít

Nasledujúce SWOT analýzy sa zameriavajú na silné, slabé stránky, príležitosti a riziká prioritných rozvojových oblastí. Na ich základe budú formulované hlavné rozvojové ciele.

Analýza príležitostí a rizík - O-T

O – T analýza umožňuje rozlíšiť atraktívne príležitosti v meste, ktoré skrýva potenciál územia a ktoré môžu meste priniesť výhody pri dosahovaní vyváženého rastu. V rámci analýzy SWOT sa mesto koncentruje na identifikáciu potenciálnych príležitostí – existencia stabilného

hospodárskeho prostredia, kvalitné životné prostredie, prírodný potenciál, historicko-kultúrne hodnoty, rozvinutá sieť inštitúcií verejných služieb, objekty cestovného ruchu.

Analýza silných a slabých stránok – S-W analýza

Hodnotenie vplyvu vonkajších činiteľov, vykonávané so zámerom stanoviť ciele mesta, musí byť doplnené rozborom vnútorných činiteľov. Viaceré regióny dnes aj poznajú príležitosti, ktoré im potenciál ponúka, avšak chýba im schopnosť ich využiť. Na základe analýzy silných a slabých stránok vie mesto stanoviť, čo je z hľadiska súčasnej a očakávanej situácie perspektívne. Za dôležité znaky konkurenčnej slabosti sa považuje – strácanie pozície voči konkurenčným regiónom, nedostatok finančných zdrojov na rozvoj, klesajúca demografická krivka, vysoká nezamestnanosť, zlý technický stav základnej infraštruktúry a i.

Swot analýza– Deti, mládež a rodina

Silné stránky	Slabé stránky
<ul style="list-style-type: none">- zariadenia krízovej intervencie a subjekty vykonávajúce krízovú intervenciu- existencia jaslí a materských centier- spolupráca verejných a neverejných poskytovateľov sociálnych služieb- rozbiehajúce sa sieťovanie organizácií venujúcich sa deťom, mládeži a rodinám- dotačný systém samosprávy a VÚC- poskytovanie mestských priestorov pre aktivity a organizácie pôsobiace v tejto oblasti	<ul style="list-style-type: none">- nedostatočná vzájomná informovanosť sieťovanie a spolupráca subjektov pôsobiacich v oblasti sociálnych služieb pre deti, mládež a rodinu- absencia centier včasnej intervencie nedostatočná terénna sociálna práca v rodinách- slabo rozpracovaná krízová intervencia v sociálnej práci- nedostatok prevenčných a terapeutických programov

	<ul style="list-style-type: none"> - nedostatok personálnych a priestorových kapacít pre inklúziu zdravotne znevýhodnených detí a ich rodičov
Príležitosti	Ohrozenia
<ul style="list-style-type: none"> - vytvorenie platformy pre sieťovanie subjektov pôsobiacich v oblasti sociálnych služieb pre deti, mládež a rodiny - programové obdobie 2019 – 2023 možnosť financovania projektov v sociálnej oblasti z EŠIF - etablovanie absentujúcich sociálnych služieb pre rodiny s deťmi - podpora organizácií vykonávajúcich prácu s deťmi a rodinou - budovanie komunitných centier, rozvoj komunitných aktivít v jednotlivých častiach mesta - rešpektovanie potrieb zdravotne znevýhodnených detí (napr. pri revitalizácii detských ihrísk) z - lepšie informovanosti obyvateľov o poskytovaných sociálnych službách 	<ul style="list-style-type: none"> - nestabilná legislatíva - nedostatočné a nestabilné financovanie sociálnych služieb - nárast počtu detí so zdravotným a mentálnym postihnutím a poruchami správania

Swot analýza - Seniori

Silné stránky	Slabé stránky
<ul style="list-style-type: none"> - existujúca sieť sociálnych služieb pre seniorov - spolupráca subjektov zabezpečujúcich sociálne služby pre seniorov - uspokojivé informačné toky samosprávy pre seniorov - osvetové a preventívne aktivity, spoločenské, kultúrne a športové akcie pre seniorov - zľavy na vstupnom pre seniorov na 	<ul style="list-style-type: none"> - absencia terénnej opatrovateľskej služby počas víkendov - absencia špecializovaného denného stacionára, resp. špecializovanej služby/zariadenia pre seniorov (pre seniorov s psychiatrickými ochoreniami, neprispôsobivých a agresívnych a pod.) - nedostatočné poskytovanie odľahčovacej služby a nízke povedomie o nej - cenovo, kapacitne a/alebo kvalitatívne

<p>mestské podujatia a do mestských zariadení</p> <ul style="list-style-type: none"> - činnosť Jednoty dôchodcov Slovenska - činnosť DCS Lipa - činnosť ZO SZZP 	<p>nedostatočné služby v pobytových a denných zariadeniach pre seniorov vzhľadom na zvyšujúci sa počet seniorov</p> <ul style="list-style-type: none"> - nízke povedomie obyvateľov o možnostiach poskytovania sociálnych služieb pre seniorov - nedostatočné špecializované poradenstvo pre rodinných príslušníkov seniorov - nedostatok dobrovoľníkov v službách pre seniorov - nízka angažovanosť aktívnych seniorov v dobrovoľníckych aktivitách
Príležitosti	Ohrozenia
<ul style="list-style-type: none"> - podpora rozvoja nedostatočných a absentujúcich sociálnych služieb pre seniorov - programové obdobie 2019 – 2023, možnosť financovania projektov v sociálnej oblasti z EŠIF - realizácia Programu aktívneho starnutia - zapojenie seniorov do dobrovoľníctva - podpora dobrovoľníctva v službách pre seniorov - mapovanie potrieb seniorov, ktorí sú v domácom prostredí 	<ul style="list-style-type: none"> - starnúca populácia - nestabilná legislatíva - nestabilné a nedostatočné financovanie sociálnych služieb - cenovo neprístupné služby pre niektorých seniorov - nízke právne povedomie a slabá ochrana seniorov pred „šmejdmi“ a inými podvodnými konaniami - odliv personálnych kapacít (opatrovatelky, ošetrovatelky a pod.) do zahraničia z dôvodu nízkeho platového ohodnotenia

Swot analýza - Osoby so zdravotným postihnutím

Silné stránky	Slabé stránky
<ul style="list-style-type: none"> - fungovanie centier špeciálnopedagogického poradenstva - absencia agentúry podporovaného zamestnávania ZŤP osôb v meste a nedostatok adekvátnych pracovných - aktívny prístup samosprávy pri zabezpečovaní bezbariérovosti verejných priestranstiev a komunikácií a zavádzaní orientačných systémov - aktívny prístup ostatných inštitúcií 	<ul style="list-style-type: none"> - absencia dôležitých sociálnych služieb pre osoby so ZP v meste (služba včasnej intervencie, zariadenie podporovaného bývania, špecializované zariadenia a iné) - nedostatok chránených dielní - chýba zmapovanie početnosti tejto cieľovej skupiny - obmedzené priestory pre aktivity organizácií pôsobiacich v oblasti sociálnych služieb pre osoby so ZP

	<ul style="list-style-type: none"> - nedostatok personálnych a priestorových kapacít pre inklúziu zdravotne znevýhodnených detí - nedostatočné zohľadňovanie potrieb osôb so ZP (napr. vozičkárov) pri verejných podujatiach v meste - nedostatočná osвета a informovanosť o právach občanov so ZP - údržba komunikácií a chodníkov (nielen zimná) nezohľadňujúca potreby osôb so ZP - absencia agentúry podporovaného zamestnávania ZŤP osôb v meste a nedostatok adekvátnych pracovných
Príležitosti	Ohrozenia
<ul style="list-style-type: none"> - zosieťovanie subjektov, ktoré sa venujú problematike osôb so ZP - koordinácia ich činnosti prostredníctvom pracovnej skupiny vytvorenej samosprávou - zmapovanie potrieb osôb so ZP a ich rodín - programové obdobie 2018 – 2023, možnosť financovania projektov v sociálnej oblasti z EŠIF - podpora absentujúcich služieb pre osoby so ZP - osвета a zlepšenie informovanosti o potrebách osôb so ZP 	<ul style="list-style-type: none"> - nedostatočné a nestabilné financovanie sociálnych služieb - sociálne vylúčenie osôb so ZP (aj z dôvodu pretrvávajúcich fyzických bariér v prostredí) - obmedzené možnosti osôb so ZP pri uplatnení sa na otvorenom trhu práce - nízky záujem spoločnosti a politikov o začlenenie osôb so ZP do bežného života - nerešpektovanie legislatívnych požiadaviek na bezbariérovosť pri novostavbách

Swot analýza – Bytová problematika

Silné stránky	Slabé stránky
<ul style="list-style-type: none"> - mesto Nová Baňa disponuje s bytmi so štandardným vybavením - mesto celkovo disponuje s 91 bytmi - na jar 2019 bude odovzdaných ďalších 39 bytov (1,2 a 3 izbových) 	<ul style="list-style-type: none"> - absencia krízového bývania, najmä pre rodiny s deťmi - nedostatok štartovacích bytov pre mladých - mesto nemá k dispozícii vhodnú lokalitu na výstavbu „sociálnych bytov“
Príležitosti	Ohrozenia
<ul style="list-style-type: none"> - programové obdobie 2019 – 2023 - možnosť financovania krízového 	<ul style="list-style-type: none"> - nárast chudoby a s tým súvisiaci dopyt po sociálnom bývaní

<ul style="list-style-type: none"> - bývania z EŠIF - spracovanie koncepcie riešenia sociálneho bývania v meste - riešenie ubytovania rodín a osamelých rodičov v krízových situáciách - budovanie sociálnych bytov pre nízkopríjmové rodiny s deťmi, jednotlivcov a seniorov - lokalizácia sociálnych bytov do rôznych častí mesta - pozitívne ovplyvňovanie verejnej mienky na umiestňovanie sociálnych bytov v rôznych lokalitách mesta 	<ul style="list-style-type: none"> - ekonomické hľadisko riešenia bytovej problematiky (ekonomická efektivita) - nárast počtu neplatičov, nárast dlhu mesta - odmietanie sociálneho bývania občanmi mesta - nárast počtu ľudí bez prístrešia - legislatívne obmedzenie možností využívania bytov postavených zo ŠFRB - nedostatok politickej vôle riešiť túto problematiku
--	--

Sumárna SWOT analýza všetkých cieľových oblastí

Silné stránky	Slabé stránky
<ul style="list-style-type: none"> - existencia viacerých zariadení sociálnych služieb a činnosť verejných aj neverejných poskytovateľov sociálnych služieb na území mesta - vzájomná spolupráca verejných a neverejných subjektov pôsobiacich na území mesta v sociálnej oblasti a začínajúce sieťovanie - záujem samosprávy hľadať systémové riešenia na základe poznania potrieb obyvateľov - finančná a nefinančná podpora mesta Nová Baňa neverejným subjektom - fungovanie viacerých informačných zdrojov samosprávy dostupným všetkým obyvateľom mesta - široká škála verejných podujatí zameraných na osvetu, prevenciu chorôb a sociálne patologických javov, podporu zdravého životného štýlu ako aj aktivít podporujúcich sociálnu inklúziu - aktívny prístup samosprávy pri 	<ul style="list-style-type: none"> - absencia niektorých dôležitých sociálnych služieb na území mesta a z toho vyplývajúca neschopnosť vytvoriť fungujúcu sociálnu sieť pre jednotlivé cieľové skupiny - nedostatočná kapacita v existujúcich zariadeniach - cenová nedostupnosť niektorých služieb pre nízkopríjmové skupiny občanov - nedostatočná vzájomná integrovanosť a sieťovanie organizácií a iných subjektov pôsobiacich v oblasti sociálnych služieb - nedostatočné zmapovanie početnosti a potrieb niektorých cieľových skupín - chýbajúce koncepcie/stratégie riešenia viacerých okruhov v rámci soc. oblasti (stratégia riešenia problematiky marginalizovaných komúní, koncepcia riešenia sociálneho bývania v meste, jednotné pravidlá pre zabezpečenie odľahčovacej služby a iné) - nedostatočná terénna sociálna práca a

<p>zabezpečovaní bezbariérovosti verejných priestranstiev a komunikácií a zavádzaní orientačných systémov</p> <ul style="list-style-type: none"> - byty vo vlastníctve mesta 	<p>krízová intervencia</p> <ul style="list-style-type: none"> - nedostatočné a nízko ohodnotené odborné personálne kapacity v sociálnej oblasti - nedostatočné podmienky pre osamostatnenie sa a integráciu ZŤP osôb (zamestnávanie, podporované bývanie) a sociálnu inklúziu obyvateľov z MRK a občanov v ťažkej životnej situácii“ (sociálne bývanie, sociálny podnik a pod.) - nedostatočná úroveň dobrovoľníctva a nevyužitý potenciál komunity - nedostatočné bytové kapacity pre rodiny a jednotlivcov v kríze, pre mladých (štartovacie byty) - absencia krízového bývania, najmä pre rodiny s deťmi
Príležitosti	Ohrozenia
<ul style="list-style-type: none"> - zmapovanie cieľových skupín, ktorých početnosť nie je zrejmá - etablovanie absentujúcich sociálnych služieb na území mesta - zvýšenie dostupnosti sociálnych služieb prostredníctvom terénnej sociálnej práce - rozvoj komunitných služieb poskytovaných terénnou a ambulatnou formou - vytvorenie fungujúcej siete sociálnych služieb založenej na skutočnom dopyte a uspokojení potrieb občanov - vytvorenie platformy pre sieťovanie organizácií a iných subjektov pôsobiach v oblasti sociálnych služieb, vytváranie partnerstiev - nastavenie jednotných a (transparentných) pravidiel poskytovania sociálnych služieb zo strany samosprávy so zvýšením spoluzodpovednosti prijímateľov sociálnych služieb za riešenie ich problémov - tvorba stratégií/koncepcií na riešenie jednotlivých okruhov problémov v spolupráci s ďalšími subjektmi - monitorovanie potrieb obyvateľov a 	<ul style="list-style-type: none"> - demografický vývoj starnutie populácie - nárast chudoby - nezamestnanosť, následná zhoršená finančná situácia obyvateľov - nestabilná legislatíva - nestabilné a nedostatočné financovanie sociálnych služieb - nárast počtu detí so zdravotným postihnutím, s poruchami správania a špeciálnymi výchovnými potrebami - cenovo neprístupné služby v porovnaní s príjmom niektorých skupín - pretrvávajúca bariérovosť vo vzťahu k občanom so ZP - povedomie spoločnosti – obyvatelia mesta necítia potrebu reagovať na fungovanie a riešenie sociálnych služieb v meste, pokiaľ sa ich to priamo netýka - odliv odborných personálnych kapacít do zahraničia z dôvodu ich nízkeho finančného ohodnotenia - nedostatočná informovanosť prijímateľov sociálnych služieb, nízke právne povedomie - zneužívanie sociálnych výhod niektorými občanmi, pasivita niektorých prijímateľov

komunít	sociálnych služieb
<ul style="list-style-type: none">- podpora komunitných aktivít v jednotlivých častiach mesta, posilňovanie občianskej zodpovednosti, využitie potenciálu komunity- rozvoj koordinovaného dobrovoľníctva programové obdobie 2019 – 2023, možnosť financovania projektov v sociálnej oblasti z EŠIF- skvalitňovanie poskytovania informácií pre širokú verejnosť o dostupnosti sociálnych služieb	<ul style="list-style-type: none">- nezáujem niektorých subjektov o spoluprácu, strach z konkurencie- negatívne dôsledky nezodpovedného správania sa závislých klientov (zadlženosť, šírenie chorôb a pod.)

4. Stratégia rozvoja sociálnych služieb v meste Nová Baňa

Z vykonanej analýzy vyplynulo, že za najsilnejšie stránky sociálnych služieb sa považuje najmä adresnosť a efektívnosť poskytovania sociálnych služieb a dostatočne vytvorené podmienky pre zotrvanie občanov v prirodzenom (domácom) sociálnom prostredí. Za najslabšie stránky sociálnych služieb považujeme chýbajúce zariadenia sociálnych služieb, nedostatok sociálnych bytov pre sociálne odkázaných občanov a nedostatočnú informovanosť o ponuke sociálnych služieb. Medzi príležitosti v oblasti sociálnych služieb zaraďujeme možnosť získavania finančných prostriedkov z grantových programov, štrukturálnych fondov EÚ a iných zdrojov ako aj rozvoj nových foriem sociálnych služieb. K najzávažnejším ohrozeniam podľa analýzy patrí nepriaznivý demografický vývoj, starnutie populácie a nárast počtu osôb s ťažkým zdravotným postihnutím ako aj zvyšovanie počtu obyvateľov v sociálnej

núdzi. V budúcnosti bude potrebné navýšiť finančné prostriedky v rozpočte mesta, nakoľko je predpoklad zvyšovania žiadateľov o poskytovanie sociálnych služieb v zariadeniach sociálnych služieb a opatrovateľskej služby. Mesto Nová Baňa by malo do budúcnosti zväziť i potrebu zriadenia denného stacionára pre seniorov a ľudí so zdravotným postihnutím a nízkoprahového denného zariadenia pre deti a rodinu. Ako vyplýva z analýzy, nedostatkové sú najmä pobytové zariadenia pre seniorov, zariadenia opatrovateľskej služby. Vzhľadom na ekonomickú situáciu obyvateľstva a nemožnosť vlastným pričinením si nadobudnúť bývanie, narastá počet občanov bez prístrešia, ktorým bude nevyhnutné poskytnúť pomoc formou sociálnych služieb (nocľaháreň, útulok, nízkoštandardné byty). Na základe vyššie uvedených slabých, silných stránok, príležitostí, ohrození a disparít v oblasti sociálnych služieb a na základe zriaďovateľských pôsobností v zmysle zákona o sociálnych službách boli navrhnuté nasledovné ciele rozvoja sociálnych služieb v meste Nová Baňa.

4.1. Určenie cieľov a priorít rozvoja sociálnych služieb a časový plán realizácie

Ciele komunitného plánovania sociálnych služieb predstavujú súhrn identifikovaných potrieb cieľových skupín, zahŕňajú kvantitatívne výstupy analýzy súčasného demografického stavu a predpokladov vývoja, ako určitý model riešenia problémov súčasného stavu a jeho následkov v oblasti sociálnych služieb. Podľa vykonaného dotazníkového prieskumu ako aj výsledkov demografických údajov je jednou z najviac kritických oblastí v meste nezamestnanosť, s ktorou je spojená celá paleta sociálnych problémov. V nasledujúcej časti uvádzame určenie cieľov a priorít rozvoja sociálnych služieb, ako aj časový plán realizácie KPSS.

Hlavná priorita komunitného plánu:

Neustále rozvíjať širokú paletu sociálnych služieb poskytovaných v meste. Dbať o ich dostupnosť, kvalitu a vzájomnú vyváženosť za účelom dosiahnutia dôstojných podmienok života všetkých kategórií obyvateľov mesta.

Priorita č. 1:

SOCIÁLNE SLUŽBY NA RIEŠENIE NEPRIAZNIVEJ SITUÁCIE Z DÔVODU ŤAŽKÉHO ZDRAVOTNÉHO POSTIHNUTIA, NEPRIAZNIVÉHO ZDRAVOTNÉHO STAVU ALEBO Z DÔVODU DOVRŠENIA DÔCHODKOVÉHO VEKU

A: ROZVOJ POBYTOVÝCH SOCIÁLNYCH SLUŽIEB V ZARIADENIACH SOCIÁLNYCH SLUŽIEB - pre fyzické osoby odkázané na pomoc inej fyzickej osoby a pre fyzické osoby, ktoré dovršili dôchodkový vek

CIEĽ č. 1 **Doplniť štruktúru sociálnych zariadení a služieb**

Opatrenie:	Zriadiť /vybudovať/ zariadenie sociálnych služieb Denný stacionár.
Úlohy /popis východiska opatrenia/ charakteristika opatrenia	Zvýšenie dostupnosti služieb pre občanov, ktorí sú odkázaní na pomoc inej fyzickej osoby. Zabezpečiť poskytovanie sociálnej služby v dennom stacionári, v ktorom sa poskytuje pomoc pri odkázanosti na pomoc inej fyzickej osoby, sociálne poradenstvo, sociálna rehabilitácia, stravovanie, zabezpečuje sa pracovná terapia, záujmová činnosť. Denný stacionár je opatrovateľská služba v zariadení s denným pobytom, poskytovaná fyzickým osobám, ktorí žijú v rodinách s ekonomicky aktívnymi príslušníkmi rodiny, ktorí im nemôžu poskytnúť celodennú starostlivosť, ale nechcú ich umiestniť v zariadení sociálnych služieb, resp. čakajú v poradovníku na umiestnenie do zariadení sociálnych služieb. Preveriť možnosť zriadenia prepravnej služby pre prijímateľov služieb denného stacionára. Začiatkom roka 2020 bol schválený projektový zámer na vybudovanie CIZS a začiatkom roka 2021 bude podaná žiadosť o NFP pre projekt CIZS v rámci schémy IROP. Súčasťou je aj zámer vybudovať denný stacionár do roku 2023, na ktorom sa Mesto bude podieľať 5% spoluúčasťou v rámci celkového rozpočtu vo výške 823 529,- Eur. Pričom Mesto je spoluzakladateľom neziskovej organizácie MEDICAL n.o. a bude sa podieľať na vzniku CIZS sumou 20 588,- Eur

Zdroje financovania	Rozpočet mesta Nová Baňa	rok 2021	20 588,- Eur
	Mediform s.r.o.	rok 2021	20 588,- Eur
	IROP	rok 2021	85%
	Štátny rozpočet	rok 2021	10%
Termín	Zodpovednosť MsÚ Nová Baňa – oddelenie správne 2019-2023		

CIEĽ č. 2	Podporovať verejných a neverejných poskytovateľov sociálnych služieb, ktorí pôsobia na území aj mimo územia mesta Nová Baňa
Opatrenie:	Pokračovať v spolupráci s DD a DSS Hrabiny, ktoré pôsobia na území mesta Nová Baňa. Pokračovať v spolupráci s Bonitas, n.o. a Dominik, n.o., ktoré prevádzkujú sociálnu službu v zariadeniach pre seniorov v okolí mesta.
Úlohy /popis východiska opatrenia/ charakteristika	Zabezpečiť rozšírenie poskytovania starostlivosti osobe s nepriaznivým zdravotným stavom, ktorej poskytovanie opatrovateľskej služby v domácnosti nerieši sociálnu situáciu, prostredníctvom zvýšenia kapacity počtu lôžok. Iniciovať vznik min.

opatrenia	40 miest ZPS v gescii mesta s lôžkami spolufinancovanými zo zdrojov VÚC v deinstitucionalizovanom koncepte. Zabezpečiť poskytovanie sociálnej služby fyzickej osobe, ktorá dovŕšila dôchodkový vek a je odkázaná na pomoc inej fyzickej osoby a má najmenej IV. stupeň odkázanosti podľa osobitného predpisu alebo fyzickej osobe, ktorá dovŕšila dôchodkový vek a poskytovanie sociálnej služby v tomto zariadení potrebuje z iných vážnych dôvodov.
Zdroje financovania	v zmysle zákona č. 448/2008 Z.z. o sociálnych službách, sociálnu službu financuje MPSVaR a podieľa sa na nich aj samotný prijímateľ sociálnych služieb Rozpočet mesta - 0,- Eur
Zodpovednosť	Zodpovednosť MsÚ Nová Baňa – oddelenie správne
Termín	trvale

B: PODPORA ZOTRVANIA OBČANOV V PRIRODZENOM PROSTREDÍ ROZVOJOM TERÉNNYCH SOCIÁLNYCH SLUŽIEB

CIEĽ č. 1	OPATROVATEĽSKÁ SLUŽBA Zabezpečiť plnohodnotný život seniorov a hendikepovaných občanov mesta v domácom prostredí. Zabezpečiť pre zdravotne postihnutých dostatočne, cenovo dostupné a kvalitné sociálne služby umožňujúce im prežiť napriek zdravotnému hendikepu plnohodnotný život.
Opatrenie:	Udržanie súčasného rozsahu opatrovateľskej služby a sústavne zvyšovať jej kvalitu a dostupnosť. Zabezpečenie dostatočnej kapacity opatrovateľskej služby vzhľadom na potreby občanov, podpora zotrvania klienta v prirodzenom prostredí .
Úlohy /popis východiska opatrenia/ charakteristika opatrenia	Vzhľadom na nedostatkovosť tejto služby a na demografický vývoj populácie je potrebné plánovať posilnenie kapacity kvalitnej opatrovateľskej služby. Táto služba umožňuje občanovi zotrvať čo najdlhšie v prirodzenom prostredí. Zo strany občanov je výrazný dopyt po terénnej sociálnej službe v prirodzenom rodinnom prostredí. V rozpočte mesta Nová Baňa každoročne navýšiť objem finančných prostriedkov na zabezpečenie poskytovania opatrovateľskej služby Verejne prezentovať činnosť opatrovateľskej služby v záujme šírenia dobrého mena.
Zdroje financovania	Rozpočet mesta Nová Baňa rok 2021 178 910,- Eur
Zodpovednosť	Zodpovednosť MsÚ Nová Baňa – oddelenie správne

Termín	trvale
CIEĽ č. 2	Podporovať neverejných poskytovateľov sociálnych služieb, ktorí pôsobia v územnom obvode mesta Nová Baňa v oblasti prepravnej služby
Opatrenie:	Zabezpečenie prepravnej služby pre občanov s ťažkým zdravotným postihnutím a seniorov.
Úlohy /popis východiska opatrenia/ charakteristika opatrenia	Zdostupniť fyzickej osobe s ťažkým zdravotným postihnutím odkázanej na individuálnu prepravu osobným motorovým vozidlom, seniorom alebo fyzickej osobe s nepriaznivým zdravotným stavom s obmedzenou schopnosťou pohybu po rovine alebo po schodoch a obmedzenou schopnosťou orientácie, prepravnú službu prostredníctvom neverejného poskytovateľa.
Zdroje financovania	Rozpočet mesta Nová Baňa rok 2021 0,- Eur
Zodpovednosť	Zodpovednosť MsÚ Nová Baňa – oddelenie správne
Termín	trvale

Priorita č. 2:

STAROSTLIVOSŤ O SOCIÁLNE ZNEVÝHODNENÉ SKUPINY OBYVATEĽOV MESTA

CIEĽ č. 1	Pomoc občanom mesta v hmotnej a sociálnej núdzi
Opatrenie:	Zabezpečiť pomoc na zmiernenie hmotnej a sociálnej núdze obyvateľom mesta Nová Baňa
Úlohy /popis východiska opatrenia/ charakteristika opatrenia	Zabezpečiť fyzickej osobe, ktorá sa ocitla v nepriaznivej životnej situácii pomoc (materiálnu, finančnú) v spolupráci s komisiou rozvoja, sociálnou a bytovou a správnym oddelením – agenda sociálnych vecí. Poskytovať jednorazové finančné dávky (jednorazovú dávku v hmotnej núdzi a jednorazovú dávku sociálnej pomoci) pre občanov v hmotnej núdzi a fyzickým osobám, ktoré sa s občanom v hmotnej núdzi spoločne posudzujú, najmä na úhradu mimoriadnych výdavkov v zmysle zákona č. 599/2003 Z.z. o pomoci v hmotnej núdzi.
Zdroje financovania	Rozpočet mesta Nová Baňa rok 2021 2400,- Eur
Zodpovednosť	Zodpovednosť MsÚ Nová Baňa – oddelenie správne
Termín	trvale

CIEĽ č. 2	Pomoc občanom v náhlej núdzi
Opatrenie:	Okamžitá pomoc občanom v ich náhlej núdzi /pri živelnej pohrome alebo inej mimoriadnej udalosti/
Úlohy /popis východiska opatrenia/ charakteristika opatrenia	Zabezpečiť a poskytnúť nájomné za prenájom /budov, priestorov, objektov a bytov/ obyvateľom mesta, ktorí potrebujú nevyhnutnú okamžitú pomoc v ich náhlej núdzi, spôsobenej živelnou pohromou, požiarom, ekologickou alebo priemyselnou haváriou alebo inou podobnou udalosťou. Predmetná povinnosť vyplýva: - v zmysle § 3 ods. 4 zákona č. 369/1990Zb. o obecnom zriadení v znení neskorších predpisov/obec je povinná poskytovať obyvateľom obce nevyhnutnú okamžitú pomoc v jeho náhlej núdzi spôsobenej živelnou pohromou, haváriou alebo inou podobnou udalosťou, najmä zabezpečiť im prístrešie, stravu alebo inú materiálnu pomoc, napr. poskytnutím nájomného za prenájom budov, priestorov, objektov a bytov/. - v zmysle § 2 a § 80 zákona č. 448/2008 Z.z. . o sociálnych službách a o zmene a doplnení zákona č. 455/1991 Zb. o živnostenskom podnikaní /živnostenský zákon/ v znení neskorších predpisov
Zdroje financovania	Rozpočet mesta Nová Baňa rok 2021 podľa rozsahu náhle vzniknutej škody
Zodpovednosť	Zodpovednosť MsÚ Nová Baňa – oddelenie správne
Termín	trvale

Priorita č. 3:

SOCIÁLNE SLUŽBY NA PODPORU RODINY S DEŤMI

CIEĽ č. 1	Vytvorenie podmienok na stretávanie sa rodín s deťmi
Opatrenie:	Podporovať materské centrum pre rodiny a deti
Úlohy /popis východiska opatrenia/ charakteristika opatrenia	V meste pôsobí materské centrum Gašparko, ktoré v koncom roka 2019 zmenilo štatutárov. Zabezpečiť a podporiť činnosť materského centra prostredníctvom poskytnutia priestorov pre materské centrum, úhrady energií v priestoroch materského centra, poskytnutie dotácie na činnosť materského centra.
Zdroje financovania	Rozpočet mesta Nová Baňa rok 2021 3000,- Eur
Zodpovednosť	Zodpovednosť MsÚ Nová Baňa – oddelenie správne
Termín	trvale

Priorita č. 4:

PODPORA VZNIKU NOVÝCH SLUŽIEB - (SOCIÁLNYCH PODNIKOV, CHRÁNENÝCH DIELNÍ, CHRÁNENÉHO BÝVANIA, DENNÉHO STACIONÁRA)

CIEĽ č. 1	Doplniť štruktúru sociálnych zariadení a služieb pre ťažko zdravotne postihnutých občanov
Opatrenie:	Podporiť vytváranie chránených dielní, chráneného bývania a denného stacionára pre zdravotne ťažko postihnutých občanov
Úlohy /popis východiska opatrenia/ charakteristika opatrenia	Podporovať vytvorenie sociálneho komplexu pre zdravotne postihnutých občanov, ktorý im zabezpečí v maximálnej miere čo najplnohodnotnejší život, integráciu do spoločnosti, s možnosťou pracovného uplatnenia, osamostatnenia sa aj v oblasti bývania, zabezpečenia určitej finančnej sebestačnosti. Udržať dve novovytvorené chránené pracovné miesta
Zdroje financovania	- rozpočet mesta – spolufinancovanie podľa zmluvy - príspevok na zriadenie chránenej dielne a na ich zachovanie (ÚPSVaR) - regionálne operačné programy – projekty - sponzori - zákon č. 5/2004 Z.z. o službách v zamestnanosti
Zodpovednosť	Zodpovednosť MsÚ Nová Baňa – oddelenie správne
Termín	trvale

Priorita č. 5:

ZLEPŠIŤ INFORMOVANOSŤ OBČANOV V SOCIÁLNEJ OBLASTI

CIEĽ č. 1	Pomoc občanom pri získavaní základných informácií v oblasti poskytovania sociálnych služieb
Opatrenie:	Vytvorenie systému zabezpečenia informovanosti občana o sociálnych a s nimi súvisiacich službách
Úlohy /popis východiska opatrenia/ charakteristika opatrenia	Zvýšiť úroveň informovanosti o sociálnych službách v meste a o aktivitách mesta v sociálnej oblasti: <ol style="list-style-type: none"> 1. Propagácia sociálnych služieb prostredníctvom internetu (webovej stránky mesta Nová Baňa 2. Vydať sprievodcu zdravotnými a sociálnymi službami poskytovanými v meste Nová Baňa a v okolí.
Zdroje financovania	Rozpočet mesta Nová Baňa rok 2021 0,- Eur
Zodpovednosť	Zodpovednosť MsÚ Nová Baňa – oddelenie správne
Termín	trvale

4.2 . ZÁVER A SPÔSOB VYHODNOCOVANIA PLNENIA KOMUNITNÉHO PLÁNU SOCIÁLNYCH SLUŽIEB

Subjekt ktorý vykoná kontrolu	Periodicita kontroly	Spôsob vykonania kontroly
široká verejnosť	v priebehu platnosti KPSS 2019-2023	Zverejnenie KPSS na webovej stránke mesta, vytvorenie možnosti kontroly plnenia cieľov a priorít širokou verejnosťou pripomienkovaním e-mailom, osobne na MsÚ alebo písomne - poštou
Sociálna komisia pri Msz v Novej Bani	do 60 kalendárnych dní od skončenia predchádzajúceho kalendárneho roka v priebehu platnosti KPSS	Spracovanie normatívnej správy o plnení KPSS podklady poskytnú sociálni pracovníci mesta
Mestské zastupiteľstvo	do 60 kalendárnych dní od skončenia predchádzajúceho kalendárneho roka v priebehu platnosti KPSS	Na rokovanie zastupiteľstva bude predložená informatívna správa o plnení KPSS

Záver z procesu komunitného plánovania sociálnych služieb

Cieľom komunitného plánovania sociálnych služieb nie je len samotný výstup v podobe strategického dokumentu, ktorý určuje víziu a smerovanie v oblasti rozvoja sociálnych služieb. Nemenej dôležitým sa stal samotný proces komunitného plánovania so zapojením kľúčových aktérov, vďaka ktorému bol vytvorený základ pre tvorbu partnerstiev zameraných na rozvoj sociálnych služieb, spoločné riešenie problémov a podporu rozvojového potenciálu komunity.

Najdôležitejšie prínosy z procesu komunitného plánovania sociálnych služieb na území mesta Nová Baňa boli premietnuté do samotného KPSS, a to nasledovne:

1. Holistický prístup pri riešení sociálnych problémov klientov – uvedomenie si potreby riešiť sociálne problémy občanov nielen rezortne, ale integrálne v nadväznosti na ďalšie oblasti života, ktoré však zásadným spôsobom ovplyvňujú potrebu sociálnych služieb, rozsah a dĺžku ich využívania – najmä bývanie, práca, zdravie, vzdelanie.

Do KPSS sa prirodzene premietli aj tieto oblasti v takej miere, v akej súvisia priamo s napĺňaním stanovených priorít.

2. Poznanie skutočných potrieb komunity – bez zmapovania cieľových skupín KPSS a pravidelného monitoringu ich potrieb nie je možné zabezpečiť adekvátne sociálne služby. Tento predpoklad sa opiera o hlavnú myšlienku komunitného plánovania: „*Skôr, ako o ľuďoch rozhodneš, poraď sa s nimi.*“

Zmapovanie uvedených cieľových skupín a monitoring ich potrieb boli zaradené medzi aktivity KPSS.

3. Budovanie partnerstiev na miestnej úrovni – spolupráca v partnerstve je základným predpokladom komunitného plánovania a úspešnej realizácie KPSS.

Potreba sieťovať poskytovateľov sociálnych služieb pôsobiacich na území mesta a vytvárať stabilné partnerstvá s cieľom koncentrovať ľudský, materiálny a finančný potenciál, deliť sa o informácie a hľadať riešenia sociálnych problémov obyvateľov boli zadané ako dôležité priority KPSS.

4. Koordinácia implementácie KPSS – Samotná realizácia KPSS je dlhodobý a náročný proces, ktorý predpokladá participáciu všetkých partnerov, implementáciu konkrétnych aktivít, ich monitoring a vyhodnocovanie. Koordinácia celého procesu je jednou zo základných podmienok úspešnosti celého procesu.

5. Nastavenie jednotných pravidiel pri poskytovaní sociálnych služieb – V kontexte s prioritami v oblasti rozvoja sociálnych služieb a identifikovanými potrebami komunity vznikla potreba prehodnotiť existujúce služby poskytované samosprávou.

Nastavenie transparentných pravidiel poskytovania sociálnych služieb s ohľadom na početnosť potenciálnych klientov bolo zaradené medzi aktivity KPSS.

6. Zvýšenie zodpovednosti klienta za riešenie svojej sociálnej situácie – v prípade bezplatne poskytovaných sociálnych služieb sa klient môže stať iba ich pasívnym poberateľom, bez záujmu zaktivizovať sa.

Pri nastavovaní pravidiel poskytovania sociálnych služieb zohľadniť adekvátnu finančnú participáciu klienta, odstupňovať úroveň poskytovaných služieb tak, aby bol klient motivovaný pracovať na sebe a posúvať sa k sebestačnosti, v najväčšej možnej miere.

7. Dôležitosť podpory komunitného rozvoja – komunitný rozvoj bol identifikovaný ako dôležitá oblasť s priamym vplyvom na mobilizáciu potenciálu komunity a s tým spojenú schopnosť jednotlivcov a skupín riešiť svoje sociálne problémy svojpomocne.

Vytvorenie novej oblasti v rámci KPSS – Komunitný rozvoj.

V Novej Bani, 14. 12. 2020

Mgr. MVDr. Branislav Jad'ud', MBA
primátor mesta

Príloha č.1

1. Zariadenia sociálnych služieb zriadené BBSK v okrese Žarnovica

Názov zariadenia a adresa zariadenia	Druh a kapacita zariadenia	Cieľová skupina
---	-----------------------------------	------------------------

<p>Domov sociálnych služieb "HRABINY" Rekrečná 6393/60 968 01 Nová Baňa pobočka: Denné centrum Banícke námestie 2 968 01 Nová Baňa</p>	<p>domov sociálnych služieb – 91 miest (z toho 38 miest celoročný pobyt, 36 miest týždenný pobyt a 17 miest ambulatná forma) rehabilitačné stredisko – 7 miest (ambulantná forma) zariadenie podporovaného bývania – 4 miesta špecializované zariadenie – 26 miest (z toho 16 miesta celoročný pobyt, 7 miest týždňový pobyt a 3 miesta ambulatná forma)</p>	<p>deti a mládež s mentálnym alebo kombinovaným postihnutím vo veku od 3 do 35 rokov (AF, TP, CP) v budove Rekrečná 393/1 a dospelým do dovŕšenia dôchodkového veku s rovnakým postihnutím (AF) v budove Banícke námestie 2, deti, mládež a dospelí s mentálnym alebo kombinovaným postihnutím vo veku od 3 do dovŕšenia dôchodkového veku (AF, CP), občania od 16 rokov do dovŕšenia dôchodkového veku odkázaní na dohľad, pod ktorým sú schopní viesť samostatný život deti a mládež s pervazívnou vývinovou poruchou (autizmus) vo veku od 3 do 35 rokov (AF, TP, CP)</p>
<p>Stredisko Domov dôchodcov a domov sociálnych služieb Moyzesova 951/10 968 01 Nová Baňa</p>	<p>domov sociálnych služieb - 5 miest zariadenie pre seniorov - 15 miest</p>	<p>seniori a občania s duševnými poruchami, telesným postihnutím, poruchami pohybového a podporného aparátu a s kombinovaným postihnutím</p>

1. Zariadenia sociálnych služieb zriadené neverejnými poskytovateľmi sociálnych služieb v okrese Žarnovica

Názov zriaďovateľa a adresa	Názov zariadenia a adresa zariadenia	Druh a kapacita zariadenia	Cieľová skupina
-----------------------------	--------------------------------------	----------------------------	-----------------

Komunitný plán sociálnych služieb mesta Nová Baňa – 1. aktualizácia

<p>Samaritánka n.o. Partizánska 242/20 966 81 Žarnovica</p>	<p>Samaritánka Partizánska 1410/20A a 242/20 966 81 Žarnovica</p>	<p>Ul. Partizánska č. 1410 / 20A: zariadenie opatrovateľskej služby – 6 miest Ul. Partizánska č. 242 / 20: špecializované zariadenie – 6 miest zariadenie pre seniorov – 15 miest denný stacionár – 5 miest</p>	<p>seniori a občania so zdravotným postihnutím a občania s Alzheimerovou chorobou a demenciou rôzneho typu etiológie</p>
<p>Domov n.o. 966 74 Veľké Pole 5</p>	<p>Domov 966 74 Veľké Pole 5 a 261</p>	<p>Veľké Pole 4: domov sociálnych služieb - 5 miest Veľké Pole 5: domov sociálnych služieb - 12 miest Veľké Pole 6: domov sociálnych služieb - 18 miest Veľké Pole 7: domov sociálnych služieb - 4 miesta Veľké Pole 8: domov sociálnych služieb - 13 miest Veľké Pole 9: domov sociálnych služieb - 7 miest Veľké Pole 261: zariadenie podporovaného bývania - 24 miest</p>	<p>občania so zdravotným postihnutím</p>
<p>Bonitas n.o. Májová 1200/15 968 01 Nová Baňa</p>	<p>Domov sociálnych služieb a domov dôchodcov OÁZA Tekovská Breznica 730, 966 52</p>	<p>zariadenie pre seniorov – 64 miest</p>	<p>seniori a občania so zdravotným postihnutím</p>
<p>DOMINIK n. o. 966 41 Veľká Lehota 431</p>	<p>DOMINIK Veľká Lehota 431 a 440, 966 41</p>	<p>Veľká Lehota 440: zariadenie pre seniorov – 12 miest špecializované zariadenie – 18 miest Veľká Lehota 431: domov sociálnych služieb – 10 miest zariadenie pre seniorov – 26 miest</p>	<p>seniori a občania so zdravotným postihnutím, v špecializovanom zariadení so zameraním na Alzheimerovu chorobu a demencie rôzneho typu etiológie</p>

Názov zriaďovateľa a adresa	Názov zariadenia a adresa zariadenia	Druh a kapacita zariadenia	Cieľová skupina
eMKLub Dolná 48/19 967 01 Kremnica	Domov na pol ceste „Rázcestie“ 966 42 Malá Lehota 12	domov na pol ceste – 8 miest	dievčatá po skončení starostlivosti v detskom domove
eMKLub Dolná 48/19 967 01 Kremnica	Útulok pre dievčatá 966 42 Malá Lehota 10	útulok – 7 miest	občania bez prístrešia (ženy)
Komunita kráľovnej pokoja Piešťanská 11/18 956 05 Radošina	Dom Hradičov 966 78 Hradičov 9	zariadenie pre seniorov – 9 miest zariadenie opatrovateľskej služby – 9 miest	seniori a občania so zdravotným postihnutím

2. Zariadenia sociálnych služieb zriadené mestom alebo obcou v okrese Žarnovica

Názov zriaďovateľa a adresa	Názov zariadenia a adresa zariadenia	Druh a kapacita zariadenia	Cieľová skupina
Obec Hodruša – Hámre 966 61 Hodruša – Hámre 185	Domov dôchodcov a domov sociálnych služieb SOCIETA 966 61 Hodruša - Hámre 283	domov sociálnych služieb - 2 miesta zariadenie pre seniorov - 20 miest	seniori a občania s poruchami pohybového a podporného aparátu a občania s duševnými poruchami

3. Podporné služby s ambulatnou formou a terénne služby poskytované neverejnými poskytovateľmi so sídlom v okrese Žarnovica

Názov poskytovateľa	Druh sociálnej služby	Cieľová skupina
DOMINIK, n.o. 966 41 Veľká Lehota 431	Opatrovateľská služba (územie obce Veľká Lehota)	občania so zdravotným postihnutím

5. Podporné služby s ambulatnou formou a terénne služby poskytované na území mesta Nová Baňa

Druh sociálnej služby	Cieľová skupina	Počet opatrovaných
Opatrovateľská služba	seniori a občania so zdravotným postihnutím	30

6. Podporné služby s ambulantnou formou a terénne služby poskytované obcami a mestami v okrese Žarnovica

Názov poskytovateľa	Druh sociálnej služby	Cieľová skupina
Mesto Žarnovica	Opatrovateľská služba	občania so zdravotným postihnutím
Mesto Žarnovica	Požičiavanie pomôcok	občania so zdravotným postihnutím
Mesto Žarnovica	Prepravná služba	občania so zdravotným postihnutím
Mesto Žarnovica	Denné centrum „Žarnov“ Ul. Slobody 5 96681 Žarnovica	seniori a občania so zdravotným postihnutím
Mesto Nová Baňa	Opatrovateľská služba	občania so zdravotným postihnutím
Obec Hronský Beňadik	Opatrovateľská služba	občania so zdravotným postihnutím
Obec Orovnica	Opatrovateľská služba	občania so zdravotným postihnutím
Obec Veľké Pole	Opatrovateľská služba	občania so zdravotným postihnutím
Obec Brehy	Opatrovateľská služba (územie Banskobystrického kraja)	občania so zdravotným postihnutím

7. Zariadenia sociálnych služieb zriadené verejným a neverejnými poskytovateľmi sociálnych služieb v blízkom okolí Novej Bane

Názov zriaďovateľa	Kapacita zariadenia ZPS	Kapacita zariadenie DSS	Z toho Ambulantná forma/ týždenný pobyt	Z toho celoročný pobyt
DSS Hrabiny		91	53	38
Stredisko DD, Moyzesova 10	15	5		20
Samaritánka n.o. Žarnovica	15			15
Bonitas n.o. Nová Baňa	64			64
Dominik n.o V. Lehota	38	10		38
Obec Hodruša - Hámre	20	2		22
Spolu kapacita	152	108	53	197

Pre Mestské zastupiteľstvo v Novej Bani

K bodu: Aktualizácia Komunitného plánu sociálnych služieb Mesta Nová Baňa na roky 2021 - 2023

Predkladá: Mgr. Mgr. MVDr. Branislav Jaďud', MBA
primátor mesta Nová Baňa

Spracovateľ: Ing. Mgr. Eliška Vallová
samostatný odborný referent

Materiál obsahuje: Návrh na uznesenie
Návrh Aktualizácie Komunitného plánu sociálnych služieb Mesta Nová Baňa na roky 2021 - 2023
Dôvodová správa

V Novej Bani, dňa 29. 12. 2020

Návrh na uznesenie

Mestské zastupiteľstvo Mesta Nová Baňa

schvaľuje

Aktualizáciu Komunitného plánu sociálnych služieb Mesta Nová Baňa na roky 2021 - 2023

Dôvodová správa

Podľa §83 zákona č. 448/2008 Z.z. o sociálnych službách v znení neskorších predpisov vypracúva obec komunitný plán sociálnych služieb. Mesto Nová Baňa vypracovalo Komunitný plán sociálnych služieb pre roky 2019-2023. V roku 2020 na základe odporúčania kontroly z Najvyššieho kontrolného úradu a z dôvodu snahy o adresnejšie formulované priority a ciele Komunitného plánu spracovalo Aktualizáciu komunitného plánu sociálnych služieb Mesta Nová Baňa na roky 2021-2023 (ďalej len „Aktualizácia KPSS“).

Aktualizácia KPSS bola zverejnená na úradnej tabuli Mesta v termíne od 14. 12. 2020. Pripomienky k aktualizácii bolo možné zaslať do 24. 12. 2020. Elektronicky boli oslovení všetci účastníci, ktorí boli pôvodne zúčastnení na tvorbe komunitného plánu. Vzhľadom k súčasnej situácii Mesto nezvolávalo k aktualizácii pracovné skupiny.

Počas pripomienkovania boli Mestu doručené 3 pripomienky od oslovených účastníkov pôvodných pracovných skupín – a to od riaditeľky Materskej školy, riaditeľky Gymnázia Františka Švantnera a riaditeľky Centra pre deti a rodinu. Uvedené pripomienky sú zapracované v zaslanom dokumente – pôvodný text je ponechaný v prečiarknutom formáte a nový nahradený text je zvýraznený červenou farbou. Všetky pripomienky sa týkali Analytickej časti dokumentu a boli vyhodnotené ako opodstatnené, a teda zapracované do Aktualizácie KPSS.

Komunitný plán sociálnych služieb

Mesta Nová Baňa

na roky 2019 - 2023

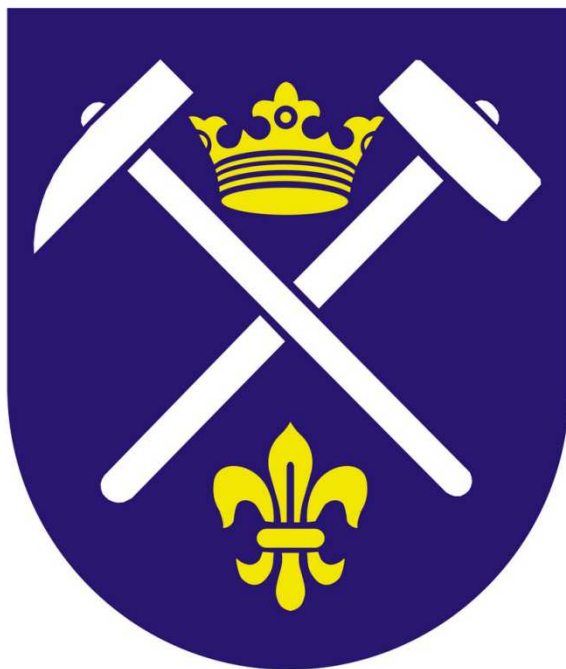

Aktualizácia na roky 2021-2023

Obsah

Úvod.....	6
1. KOMUNITNÉ PLÁNOVANIE SOCIÁLNYCH SLUŽIEB.....	7
1.1. Sociálna komunita.....	8
1.2. Komunitný plán sociálnych služieb.....	8
1.3. Účastníci komunitného plánu sociálnych služieb.....	9
1.4. Úloha mesta v procese tvorby a realizácie SS.....	10
1.5. Účastníci procesu komunitného plánovania	10
1.6. Princípy komunitného plánovania	11
1.7. Priebeh spracovania KPSS mesta Nová Baňa na roky 2019 – 2023.....	11
2. ANALYTICKÁ ČASŤ	14
2.1. Základný popis územia	14
2.2. Kultúra, umenie a šport.....	15
2.3. Rozvoj cestovného ruchu	17
2.4. Kultúrno-historické pamiatky	18
2.5. Cestovný ruch v mikropriestore mesta.....	20
2.6. Trendy vývoja v hospodárskej sfére	21
2.7. Zariadenia poskytujúce zdravotnú a sociálnu starostlivosť	20
2.8. Sociodemografická analýza	23
2.9. Veková štruktúra obyvateľstva	24
2.10. Analýza požiadaviek prijímateľov a požiadaviek ďalších obyvateľov na rozvoj sociálnych služieb	28
2.10.1. Vyhodnotenie dotazníkového prieskumu.....	30
2.11. Školy a školské zariadenia v meste Nová Baňa.....	41
2.11.1. Zriadené mestom Nová Baňa.....	41
2.11.2. Ostatné vzdelávacie a výchovné zariadenia na území mesta	44
2.13. Domový a bytový fond	44
2.14. Analýza stavu poskytovaných sociálnych služieb	48
2.14.1. Analýza poskytovaných sociálnych služieb na území mesta Nová Baňa	48
2.14.2. Legislatívne požiadavky v zmysle zákona č. 448/2008 Z.z. o sociálnych službách....	49
2.14.3. Prehľad poskytovaných sociálnych služieb Mestom Nová Baňa.....	55
2.15. Sociálna charakteristika obyvateľstva.....	60
2.15.1. Rodinné prídavky – osobitný príjemca	60

2.15.2. Pomoc v hmotnej a sociálnej núdzi.....	60
3. STRATEGICKÁ ČASŤ.....	61
3.1. SWOT analýzy a definovanie priorít	61
4. STRATÉGIA ROZVOJA SOCIÁLNYCH SLUŽIEB V MESTE NOVÁ BAŇA	68
4.1. Určenie cieľov a priorít rozvoja sociálnych služieb a časový plán	69
4.2 . Záver a spôsob vyhodnocovania plnenia komunitného plánu sociálnych služieb	75
ZÁVERY Z PROCESU KOMUNITNÉHO PLÁNOVANIA SOCIÁLNYCH SLUŽIEB	75

Úvod

Komunitný plán sociálnych služieb mesta Nová Baňa na roky 2019-2023 je výsledkom analýzy existujúceho stavu sociálnych služieb, ako aj analýzy sociologických a demografických údajov v meste Nová Baňa. Analýza požiadaviek prijímateľov sociálnych služieb a ostatných obyvateľov mesta bola vypracovaná na základe prieskumu vo forme dotazníkov v jednotlivých skupinách prijímateľov sociálnych služieb a ostatných obyvateľov mesta a to podľa jednotlivých druhov sociálnych služieb. Výsledkom tohto procesu je určenie cieľov a priorít rozvoja sociálnych služieb v meste Nová Baňa na obdobie rokov 2019-2023. Dostáva sa Vám do rúk strategický dokument, na príprave ktorého sa podieľali jednotliví členovia pracovnej skupiny. Jej členmi boli poslanci MsZ Nová Baňa, zástupcovia MŠ v Novej Bani, zástupcovia ZŠ v Novej Bani, zástupcovia stredných škôl v Novej Bani, zástupcovia a riaditelia poskytovateľov sociálnych služieb, riaditeľ Úradu práce, sociálnych vecí a rodiny, pracovisko Nová Baňa a pracovníci mestského úradu. Vďaka komunitnému plánu sa bude dariť adresnejšie a efektívnejšie využívať financie mestského rozpočtu pre skvalitnenie sociálnych služieb tam, kde je to potrebné a dôležité. Dokument je podkladom nielen pre odborníkov, ale pre všetkých obyvateľov mesta. Zámerom samosprávy je vytvoriť podmienky pre fungovanie systému sociálnych služieb, ktorý bude poskytovať kvalitné a dostupné služby pre občanov. Sociálne služby sú nástrojom sociálnej pomoci a predstavujú špeciálne aktivity pomáhajúce riešiť hmotnú a sociálnu núdzu občanov. Celý systém sociálnych služieb by mal byť flexibilný, zameraný na klienta a jeho potreby. Systém je potrebné orientovať na poskytovanie sociálnych služieb v primeranej kvalite a rozsahu pre všetky sociálne kategórie. Sociálne služby majú pre občana zmysel iba ak sú dostupné, a to z hľadiska:

- financií (podiel občana na úhrade nákladov)
- miesta (služba pre občana v mieste bydliska)
- času (od vzniku potreby služby, cez jej posúdenie, priznanie až k jej využitiu).

V súvislosti s obmedzenými možnosťami verejného rozpočtu pre oblasť sociálnych služieb bude potrebné zabezpečiť financie z viacerých zdrojov. Prínosom bude tiež prepojenie inštitucionálnych a terénnych služieb. Terénne služby sú pre samosprávu výhodné nielen z hľadiska finančného, ale sú spoločensky vhodnejšie, nakoľko sú klientom poskytované v ich prirodzenom domácom prostredí.

1. Komunitné plánovanie sociálnych služieb

Termín komunita sa používa v rôznych významoch. Ide o skupinu ľudí, ktorých zoskupuje geografický, politický, sociálny alebo ekonomický spoločný aspekt.

Komunitné plánovanie je jedna zo základných metód riadenia rozvojových procesov. Jej obsahom je absorbovať názory celej komunity/mesta, ktoré umožnia spracovať podkladové materiály pre rôzne oblasti verejného života. Ide o proces, ktorý pomáha v spolupráci s komunitou na plánovaní a poskytovaní lepších a kvalitnejších služieb, ktoré budú znamenať skutočný prínos a zmenu v životoch ľudí.

Mesto Nová Baňa v súlade so zákonom č. 448/2008 Z.z. o sociálnych službách a o zmene a doplnení zákona č. 455/1991 Zb o živnostenskom podnikaní (živnostenský zákon) v znení neskorších predpisov vypracovalo Komunitný plán sociálnych služieb mesta Nová Baňa na roky 2019-2023. Obec alebo mesto komunitný plán spracováva v súlade s národnými prioritami rozvoja sociálnych služieb, pričom v ňom zohľadňuje miestne špecifiká a potreby fyzických osôb v oblasti sociálnych služieb poskytovaných v jej územnom obvode. Komunitný plán sociálnych služieb mesta Nová Baňa pozostáva zo štyroch hlavných kapitol.

Prvá kapitola vymedzuje teóriu základných pojmov, ktoré sa týkajú komunitného plánovania sociálnych služieb. Opisuje priebeh tvorby komunitného plánu v meste Nová Baňa – sociálne služby, charakteristika, účastníci, legislatíva, strategické dokumenty v oblasti sociálnych služieb.

Druhá kapitola je analytická, ktorá opisuje prostredie mesta Nová Baňa, demografiu sociálne služby, školské zariadenia. Vymedzuje základné prostredie, ktoré je dôležité pri spracovaní komunitného plánu sociálnych služieb.

Tretia kapitola sa venuje SWOT analýze a sú v nej podrobne rozobraté jednotlivé problémy sociálnych služieb v meste Nová Baňa.

Štvrtá kapitola obsahuje stratégiu rozvoja sociálnych služieb v meste Nová Baňa.

V poslednej kapitole je venovaný priestor komplexnému zhrnutiu problematiky sociálnych služieb na území mesta Nová Baňa.

1.1. Sociálna komunita

Sociálna komunita predstavuje skupinu osôb, ktoré majú spoločné sociálne znaky. Jedná sa teda o skupiny ľudí, ktoré môžu byť organizované, ale aj neorganizované, majú spoločné problémy, hodnoty a záujmy a sú schopní dohodnúť sa na spoločnom riešení.

1.2. Komunitný plán sociálnych služieb

Hlavným nástrojom komunitného plánovania je komunitný plán sociálnych služieb, ktorý stanovuje krátkodobé ciele a priority a smeruje k dosiahnutiu dlhodobej vízie rozvoja sociálnych služieb v regióne. Jeho náplňou je identifikovať sociálne problémy mesta a zvoliť stratégiu ich riešenia so zreteľom na klienta, poskytovateľov služieb, technickej vybavenosti a pod. Výsledkom je strategický dokument, ktorý reflektuje potreby a kapacitu komunity, snaží sa aktívne zapájať čo najväčší počet obyvateľov do jeho tvorby, čo prispieva k pocitu väčšej demokracie na lokálnej úrovni a teda napĺňa cieľ rozširovania a skvalitňovania poskytovania sociálnych služieb v meste.

Na základe zákona č. 448/2008 Z. z. o sociálnych službách a o zmene a doplnení zákona č. 455/1991 Zb. o živnostenskom podnikaní (živnostenský zákon) v znení neskorších predpisov, §83 ods. 2 „Obec vypracúva a schvaľuje komunitný plán sociálnych služieb na základe národných priorít rozvoja sociálnych služieb, v ktorom zohľadňuje miestne špecifiká a potreby fyzických osôb. Ukladá mestám a obciam vypracovať a schváliť komunitný plán sociálnych služieb vo svojom územnom obvode, určuje potreby rozvoja sociálnych služieb a určuje personálne podmienky, finančné podmienky, prevádzkové podmienky a organizačné podmienky na ich zabezpečenie.“

Komunitný plán sociálnych služieb a koncepcia rozvoja sociálnych služieb obsahuje podľa zákona 448/2008 Z.z. o sociálnych službách, podľa § 83 ods. 5

- a) analýzu poskytovaných sociálnych služieb podľa jednotlivých druhov sociálnych služieb, foriem sociálnych služieb a poskytovateľov sociálnych služieb v územnom obvode obce alebo územnom obvode vyššieho územného celku,
- b) analýzu požiadaviek prijímateľov sociálnych služieb a ďalších obyvateľov v územnom obvode obce alebo územnom obvode vyššieho územného celku na rozvoj sociálnych služieb podľa jednotlivých druhov sociálnych služieb, foriem sociálnych služieb a cieľových skupín v územnom obvode obce alebo územnom obvode vyššieho územného celku,
- c) analýzu demografických údajov a sociálnej situácie v územnom obvode obce alebo územnom obvode vyššieho územného celku,
- d) určenie cieľov a priorít rozvoja sociálnych služieb podľa jednotlivých druhov sociálnych služieb, foriem sociálnych služieb a cieľových skupín, vrátane kvantifikácie potrebnej kapacity

týchto služieb, a ak ide o sociálnu službu v zariadení, potrebného počtu miest v jednotlivých druhoch zariadení v územnom obvode obce alebo územnom obvode vyššieho územného celku, e) časový plán realizácie komunitného plánu sociálnych služieb alebo koncepcie rozvoja sociálnych služieb s určením kapacity jednotlivých druhov sociálnych služieb, foriem sociálnych služieb, a ak ide o sociálnu službu v zariadení, počtu miest v jednotlivých druhoch zariadení, v jednotlivých rokoch v členení na existujúcu kapacitu a kvantifikovanú potrebu navýšenia kapacity tak, aby boli vytvorené podmienky na zabezpečenie dostupnosti sociálnej služby pre obyvateľov obce a vyššieho územného celku, ktorí sú odkázaní na sociálnu službu, vrátane určenia finančných podmienok, personálnych podmienok, prevádzkových podmienok a organizačných podmienok, ktoré vytvára obec, vyšší územný celok a zapojené subjekty na tvorbu a realizáciu komunitného plánu sociálnych služieb alebo koncepcie rozvoja sociálnych služieb,

f) spôsob každoročného vyhodnocovania plnenia komunitného plánu sociálnych služieb alebo koncepcie rozvoja sociálnych služieb,

g) podmienky a spôsob zmeny a aktualizácie komunitného plánu sociálnych služieb alebo koncepcie rozvoja sociálnych služieb.

1.3. Účastníci komunitného plánu sociálnych služieb

Na trhu sociálnych služieb sa podieľajú traja aktéri: – užívateľ sociálnej služby, poskytovateľ sociálnej služby a objednávateľ sociálnej služby. Tieto tri skupiny sa sústavne a priebežne schádzajú a rokujú spolu o dohode, ako čo najlepšie naplniť predstavy a požiadavky každého z nich.

Užívateľ sociálnej služby je každý ten, ktorý služby prijíma, prijímal ich v minulosti, alebo mu budú poskytnuté v budúcnosti. Je to teda každý občan, ktorý k naplneniu svojich potrieb a predstáv potrebuje pomoc sociálnych služieb. Užívateľom sa v priebehu svojho života môže stať každý občan.

Cieľové skupiny:

každý užívateľ sociálnej služby patrí v rámci komunitného plánu sociálnych služieb do niektorej z nasledovných 5 cieľových skupín:

- rodiny s deťmi a mládežou
- seniori
- osoby so zdravotným postihnutím
- osoby v obtiažnych životných situáciách
- osoby v marginalizovaných komunitách.

Poskytovateľ sociálnej služby je obec, právnická osoba zriadená obcou alebo založená obcou, právnická osoba zriadená vyšším územným celkom alebo založená vyšším územným celkom (ďalej len „verejný poskytovateľ sociálnej služby“) a iná osoba (ďalej len „neverejný poskytovateľ sociálnej služby“), ktorá spĺňa podmienky pre poskytovanie sociálnej služby určené zákonom o sociálnych službách.

Objednávateľom sociálnych služieb je ten, ktorý za služby platí, zriaďuje, objednáva, organizuje a zabezpečuje na ňu výberové konanie, predovšetkým štátna správa, samospráva, voľbami poverení zástupcovia, ale aj mimovládne organizácie alebo agentúry. Všetky tri strany majú v procese plánovania rovnaké práva a povinnosti, najmä v oblasti rozhodovania a finálnej podoby komunitného plánu.

Správna práca s informáciami zabezpečí rovnaký prístup k informáciám pre všetkých, ktorí sa plánovania zúčastňujú a garantuje odovzdávanie informácií verejnosti. Pravidelné sprostredkovávanie informácií je zárukou spätnej väzby, pripomienok a podnetov zo strany všetkých účastníkov. Pribeh spracovávania komunitného plánu (KP) je rovnako dôležitý ako výsledný dokument. Proces KP je založený na vyhľadávaní, zapájaní a diskusii rôznych ľudí, čo zabezpečuje, že navrhovaný systém sociálnych služieb je jedinečný, neopakovateľný a plne zodpovedá miestnym potrebám, podmienkam a zdrojom. Zohľadnenie už vytvorenej a osvedčenej spolupráce a dobre fungujúca spolupráca medzi všetkými účastníkmi KP prináša kvalitnejšiu ponuku sociálnych služieb. Výsledkom KP je vždy kompromisné riešenie medzi tým, čo chceme a tým, čo máme k dispozícii. Dôležitú úlohu zohráva dohoda, ktorá vymedzuje kto a ako sa bude na dosiahnutí cieľov KP podieľať.

1.4. Úloha mesta v procese tvorby a realizácie KPSS

Zákon o sociálnych službách ukladá mestám vytvárať podmienky na podporu komunitného rozvoja v oblasti poskytovania sociálnych služieb, vytvárať podmienky na komunitnú prácu a komunitnú rehabilitáciu za účelom predchádzania vzniku alebo predchádzania zhoršenia nepriaznivých sociálnych situácií a riešenia miestnych sociálnych problémov.

V zmysle už spomínaného zákona je úlohou samosprávy vypracovať komunitný plán sociálnych služieb v spolupráci s inými poskytovateľmi sociálnych služieb a prijímateľmi sociálnych služieb na území mesta. Mesto vypracúva a schvaľuje komunitný plán sociálnych služieb na základe národných priorít rozvoja sociálnych služieb, v ktorom zohľadňuje miestne špecifiká a potreby občanov v oblasti sociálnych služieb poskytovaných na území mesta. Mesto určuje potreby rozvoja sociálnych služieb a určuje personálne, finančné, prevádzkové a organizačné podmienky na ich zabezpečenie. Mesto je povinné predložiť návrh komunitného plánu sociálnych služieb na verejnú diskusiu.

1.5. Účastníci procesu komunitného plánovania

Princíp komunitného plánovania predpokladá zapojenie a úzku spoluprácu 3 subjektov: zadávateľa (subjekt verejnej správy ten, kto je zodpovedný za zabezpečenie komunitných služieb, ktoré zodpovedajú miestnym potrebám) - v našom prípade mesto Nová Baňa, poskytovateľov (subjekt poskytujúci sociálne služby - na základe podmienok stanovených

zákonom požadované služby ponúka a realizuje napr. fyzická osoba, neštátna nezisková organizácia, organizácia zriadená mestom, krajom alebo štátom, občianske združenie a pod.) a užívateľov, t.j. klientov (človek v nepriaznivej situácii, ktorému sú služby určené). Tak je možné na základe procesu rokovaní všetkých troch subjektov zistiť skutočné potreby užívateľov. Podmienkou úspešného procesu plánovania je vzájomná spolupráca všetkých zúčastnených a dotknutých prvkov a subjektov.

Na území mesta pôsobí viacero poskytovateľov sociálnych služieb jednak v zriaďovateľskej pôsobnosti VÚC a rôzne neziskové organizácie poskytujúce sociálne služby. Pri vypracúvaní komunitného plánu mesto spolupracovalo s rôznymi inštitúciami, neziskovými organizáciami, (verejnými a neverejnými poskytovateľmi sociálnych služieb), ako sú: DSS Hrabiny, Stredisko DD a DSS Nová Baňa, poslanci MsZ Nová Baňa, zástupcovia MŠ Nová Baňa a ich elokovaných pracovísk, zástupcovia ZŠ Nová Baňa, zástupcovia stredných škôl, zástupcovia Centra pre rodinu s deťmi, Spojená škola Nová Baňa, UPSVaR pracovisko Nová Baňa, zástupkyňa JDS v Novej Bani, zástupkyňa DCS Lipa v Novej Bani a zamestnanci MsÚ Nová Baňa.

1.6. Princípy komunitného plánovania

Plánovanie sociálnych služieb mesta Nová Baňa je postavené na týchto princípoch:

- možnosť zapojenia všetkých, ktorých sa oblasť sociálnych služieb a s ňou súvisiacich prvkov a procesov dotýka,
- pravidelné zisťovanie skutočných potrieb obyvateľov mesta (služby musia byť plánované tak, aby bolo možné vyhovieť aj individuálnym požiadavkám a potrebám cieľových skupín),
- preferovanie takých foriem sociálnych služieb, ktoré umožnia klientovi zostať v jeho prirodzenom sociálnom prostredí komunity – presun od rezidenčnej ku komunitnej forme poskytovania služieb,
- plánovanie takých služieb, ktoré budú kvalitné, dostupné a efektívne,
- medializácia a informovanosť komunity o procese a priebehu komunitného plánovania a jeho parciálnych výstupoch – mediálny plán (propagácie a informovanosti),
- spoločenská kontrola komunity (prostredníctvom pracovných skupín jednotlivých cieľových kategórií) nad realizáciou a napĺňaním cieľov.

1.7. Priebeh spracovania KPSS mesta Nová Baňa na roky 2019 – 2023

Samotná tvorba KPSS prebiehala v štyroch fázach:

1. Prípravná fáza
2. Analytická fáza

3. Strategická fáza
4. Implementačná fáza

1. Prípravná fáza

O zámere spracovať KPSS na roky 2019 – 2023 informovala Banskobystrická samospráva aktérov v oblasti sociálnych služieb i verejnosť prostredníctvom svojich informačných kanálov.

V rámci prípravy KPSS boli identifikované nasledovné cieľové oblasti.

- deti, mládež a rodina
- osoby so zdravotným postihnutím
- seniori osoby v ťažkých životných situáciách
- marginalizované komunity
- bytová problematika

V pracovnej skupine boli vždy zastúpení objednávateľia, poskytovatelia a užívatelia sociálnych služieb. Stretnutie pracovnej skupiny bolo verejné, pričom verejnosť bola o nich informovaná prostredníctvom pozvánok zverejnených na webovej stránke mesta.

V priebehu prípravy KPSS stále rezonovala téma komunitného rozvoja. Komunitné plánovanie a komunitný rozvoj navzájom súvisia a je dôležité, aby v komunitách prebiehali v symbióze. Podpora komunitného rozvoja zohráva významnú úlohu pri riešení sociálnych problémov. Zvyšovanie občianskej participácie obyvateľov, podnecovanie ich záujmu o život v komunite a dobrovoľnícke aktivity môžu prispieť k mobilizácii potenciálu komunity. Susedské a záujmové skupiny tak získavajú charakter svojpomocných skupín, ktoré dokážu sami riešiť sociálne problémy v rámci miestneho spoločenstva a zvyšovať kvalitu svojho života. Uvedomujúc si dôležitosť podpory komunitného rozvoja a dobrovoľníctva v kontexte s riešením sociálnych problémov obyvateľov bola táto téma v rámci spracovania KPSS zadefinovaná ako samostatná oblasť.

2. Analytická fáza

Zistením z činnosti pracovnej skupiny bola skutočnosť, že jednotlivé problémy v oblasti osôb v ťažkých životných situáciách, seniori, osoby so zdravotným postihnutím, deti mládež a rodiny, marginalizované komunity sú identifikované ako vzájomne sa prelínajúce a jednotliví členovia pracovnej skupiny sa s nimi pri svojej práci stretávajú. Z tohto vznikla myšlienka, nevytvárať pracovné skupiny pre jednotlivé oblasti, ale vzájomne spolupracovať a dopĺňať svoje poznatky. Vzhľadom na ich vzájomnú prepojenosť boli v strategickej fáze prípravy KPSS tieto oblasti zlúčené do spoločnej pracovnej skupiny pod názvom Osoby v ťažkých životných situáciách, čo zefektívni prácu členov skupiny v implementačnej fáze.

Uvedené zmeny boli následne zohľadnené v strategickej časti dokumentu s rozdelením na oblasti:

- deti, mládež a rodina

- o osoby so zdravotným postihnutím
- o seniori
- o osoby v ťažkých životných situáciách
- o komunitný rozvoj

3. Strategická fáza

Cieľom strategickej fázy komunitného plánovania bolo zdefinovať rozvojovú stratégiu pre sociálnu oblasť v nadväznosti na výsledky analytickej fázy a zmapované potreby komunity. Rozvojová stratégia bola premietnutá do priorít, opatrení a konkrétnych aktivít pre jednotlivé oblasti, ktorých realizácia umožní naplniť víziu sociálnych služieb v meste Nová Baňa. Pri spracovávaní strategickej časti KPSS bolo prihliadané k povinnostiam, ktoré v tejto oblasti pre samosprávne orgány stanovuje príslušná legislatíva, predovšetkým zákon č. 448/2008 Z. z. o sociálnych službách a zákon č. 305/2005 Z. z. o sociálnoprávnej ochrane detí a o sociálnej kuratele a o zmene a doplnení niektorých zákonov v znení neskorších predpisov. V rámci strategickej fázy sa uskutočnili:

- o stretnutia pracovnej skupiny, zamerané na diskusiu k navrhovaným prioritám a opatreniam, ktoré vzišli z predchádzajúcich analýz a stretnutí pracovnej skupiny. Cieľom práce skupiny bolo navrhnúť a identifikovať konkrétne aktivity na obdobie 2019 – 2023, realizácia ktorých prispeje k naplneniu priorít KPSS,
- o stretnutia zástupcov samosprávy s jednotlivými poskytovateľmi sociálnych služieb s cieľom prediskutovať spoločné priority a hľadať možnosti ich naplnenia prostredníctvom spoločných aktivít v časovom horizonte 2019 – 2023.

Strategická fáza sa ukončí predložením dokumentu KPSS na schválenie mestskému zastupiteľstvu (ďalej iba MsZ), čomu predchádza jeho uverejnenie na webovej stránke mesta a verejné prerokovanie s následným zapracovaním pripomienok.

4. Implementačná fáza

Proces implementácie KPSS nastáva po schválení strategického dokumentu v MsZ. Táto fáza zahŕňa samotnú realizáciu stratégie a napĺňanie plánu prostredníctvom implementácie jednotlivých aktivít, priebežné vyhodnocovanie plánu (spravidla v ročných intervaloch), informovanie verejnosti o uskutočňovaní komunitného plánu, vyhľadávanie a zapájanie nových partnerov, tvorbu ročných akčných plánov a v prípade potreby uskutočňovanie zmien v pôvodnom KPSS. Realizačná fáza KPSS mesta Nová Baňa bude prebiehať v období rokov 2019 – 2023.

2. ANALYTICKÁ ČASŤ

2.1. Základný popis územia

Mesto Nová Baňa sa nachádza na strednom Slovensku, v juhozápadnej časti Banskobystrického samosprávneho kraja. Leží v kotline medzi dvoma pohoriami Pohronský Inovec a Štiavnické vrchy, ktoré oddeľuje rieka Hron. Dominantným pohorím tejto oblasti je Pohronský Inovec (901 m n. m.), ktorý sa rozprestiera medzi Tríbečom a Štiavnickými vrchmi. Nadmorská výška mesta je 221 m n. m. K 31. 12. 2019 v katastrálnom území mesta o rozlohe 6 125 ha žilo podľa evidencie obyvateľov mesta Nová Baňa 7 044 obyvateľov, z toho 3 415 mužov a 3 629 žien. Podnebie v tejto oblasti možno charakterizovať ako mierne teplé.

Kataster mesta je veľmi rozsiahly, pretože k nemu patrí aj niekoľko osád a má aj veľký počet pomerne rozľahlých chotárných častí. Jedinečnosťou novobanských vrchov je ich členitosť. Typickým prvkom tejto oblasti sú štále, roztrúsené usadlosti v okolí mesta. Mestu patria rozsiahle osady, ktoré sa svojim vznikom viažu k začiatkom uhliarstva a drevorubačstva v tejto oblasti.

Mesto Nová Baňa sa nachádza na hlavnom cestnom ťahu R1 Trnava – Banská Bystrica. Ďalším dopravným spojením je železničná trať č. 150 Zvolen – Nové Zámky a pravidelné diaľkové a prímestské autobusové spoje.

Z hľadiska administratívneho členenia patrí mesto Nová Baňa do Banskobystrického samosprávneho kraja a okresu Žarnovica. V rámci okresu predstavuje vyvážený protipól okresnému mestu Žarnovica. Na základe údajov z evidencie obyvateľstva za rok 2019 sa počtom obyvateľov 7 044 zaraďuje mesto do kategórie menších mestských sídel.

V okolitej sídelnej štruktúre existujú menšie až stredne veľké vidiecke obce, ktoré sú združené v mikroregión Nová Baňa. Poslaním mikroregiónu je všestranná podpora rozvoja územia, iniciovanie aktivít v oblasti cestovného ruchu, hlavne so zameraním na vidiecky turizmus a agroturistiku, zachovanie a ochrana miestneho kultúrneho dedičstva, zveľadenie prírodných a krajinných hodnôt, oživovanie miestnych tradícií a zvykov a podobne.

Mikroregión Nová Baňa má rozlohu 23 600 ha a tvoria ho katastrálne územia mesta Nová Baňa a priliehajúcich obcí Hronský Beňadik, Orovnica, Tekovská Breznica, Brehy, Voznica, Rudno nad Hronom, Veľká Lehota a Malá Lehota. Pri vstupe do mikroregiónu z juhozápadnej strany pri obci Hronský Beňadik sa návštevníkovi otvára úplne iná scenéria krajiny. Roviny a mierne pahorkatiny vystriedajú bohato členité listnaté lesy prudko klesajúce do údolia rieky Hron.

Názov	Nová Baňa
Štatút	Mesto
Sídlo	Mestský úrad, Námestie slobody 1, 968 01 Nová Baňa

Vyšší územný celok	Banskobystrický samosprávny kraj
Okres	Žarnovica
Región	Tekov
Susedné obce	Rudno nad Hronom, Brehy, Tekovská Breznica, Orovnica, Tekovské Nemce, Veľká Lehota, Malá Lehota, Píla, Horné Hámre, Žarnovica, Voznica
Poloha	48°25'20''s.š., 18°38'08''v.d.
Nadmorská výška	221 m n. m.
Výmera (km²)	61,25 km ²
Počet obyvateľov	k 01. 01. 2020 bol počet obyvateľov 7 314 podľa MF SR
Hustota	115,90 obyvateľov/km ²

2.2. Kultúra, umenie a šport

Primárnou charakteristikou regiónu je paralelné a interaktívne pôsobenie rozmanitých foriem druhov a úrovní kultúry, a to v zmysle historickom, ale aj kvalitatívno-quantitatívnom. Pre región sú rovnako významné a príznačné kultúrne tradície – folklór, umelecké remeslá, kultúrne aktivity, ale aj nezávislé záujmové, voľno časové a komunálne aktivity.

Z uvedených skutočností vyplýva, že aj kultúra a umenie plnenia určitú funkciu či už reprezentatívnu, komunikačnú, poznávaciu, vzdelávaciu, osvetovú, oddychovú, zábavnú a je rovnocennou súčasťou života v meste Nová Baňa.

Na kultúrno-spoločenskom dianí sa okrem samotného mesta Nová Baňa, kultúrnych a vzdelávacích inštitúcií, intenzívne podieľajú aj občianske združenia, spolky a záujmové zoskupenia. Vystupujú a reprezentujú mesto nielen v rámci Slovenska, ale ho propagujú aj v cudzine.

V meste Nová Baňa sú organizované každoročne rôzne kultúrne podujatia, programy profesionálnych umelcov, poskytuje priestor pre rozvíjanie záujmovo-umeleckej činnosti, ktorá je významným prostriedkom rozvíjania tvorivých schopností obyvateľov mesta. V meste sa postupne vytvorila tradícia organizovania nasledovných populárnych podujatí, ktoré každoročne priťahujú záujemcov z celého Slovenska a okolitých krajín:

- **Novobanskí heligonkári** – podujatie sa môže charakterizovať ako celoslovenská prehliadka amatérov v hre na heligónku, svoju históriu píše od roku 1984, podujatie sa koná vždy v poslednú sobotu v mesiaci január.

- **Melekova divadelná Nová Baňa** – podujatie je organizované od roku 1975 bez prerušenia, ide o festival ochotníckych divadelných súborov. Je to súťažná regionálna prehliadka, ktorá má svoju históriu pevne zapísanú v dejinách Novej Bane. Prehliadka sa konala takmer pravidelne posledný marcový týždeň – počas troch dní. Od roku 2014 sa koná počas celého týždňa.
- **Vítanie leta** – akcia venovaná predovšetkým deťom. Podujatím sa tradične od roku 2007 zahajuje Kultúrne leto mesta Nová Baňa. **Tradičné ľudové remeslá** – mesto od roku 1994 pravidelne organizuje tradičné podujatia ľudových remesiel v čase vianočných, veľkonočných sviatkov, pravidelne na Novobanskom jarmoku. Počas rokov svojej existencie si tradičné ľudové remeslá vybudovali základňu svojich ľudových remeselníkov – košíkári, hrnčiari, debnári, slamienkári, rezbári, drotári a podobne, predovšetkým z regiónu Nová Baňa, ale aj z mnohých iných slovenských obcí a miest.
- **Výstava AMFO** – ide o podujatie amatérskej fotografickej súťaže, ktorej poslaním je prezentácia a propagácia mesta prostredníctvom farebnej a čiernobielej fotografie. Výstava sa koná vo vestibule kina Vatra v mesiaci fotografie v novembri, od roku 1993.
- **Novobanský jarmok** – tradičný jarmok s prehliadkou ľudových remesiel a tradičných ľudových jedál. Dvojdňové podujatie s bohatým kultúrnym programom a množstvom sprievodných akcií otvorené pre remeselníkov aj mimo Novej Bane. Koná sa v centre mesta každoročne v posledný septembrový piatok a sobotu už od roku 1991.
- Benefičný koncert **MY A NAŠE MESTO** – ide o kultúrne podujatie, ktoré sa organizuje od roku 2011 a jeho úmyslom je prostredníctvom podpory verejnosti a miestnych podnikateľov pomôcť tým, ktorí to najviac potrebujú.
- **Vinička a jej hostia** – podujatie organizované s úmyslom zachovávanía kultúrnych hodnôt, zvykov a tradícií pre ďalšie generácia so zameraním na mikroregión, organizuje sa od roku 2012. V roku 2014 vydali svoje prvé CD s názvom Spieva Vám Vinička.
- **Tajchová osmička**- Mesto Nová Baňa v spolupráci s občianskym združením Lyžiarí mesta Nová Baňa a nadšencami pre beh organizuje celoslovensky obľúbené bežecké podujatie Tajchová osmička. Jedným z cieľov organizátorov je dať príležitosť všetkým, ktorí si chcú súťažne zabehať. Vždy v septembri sa rekreačnom stredisku Tajch stretnú bežci všetkých vekových kategórií, aby si zmerali svoje sily na tratiach v dĺžke od 100 m až po 21 km. Organizátori nezabúdajú však ani na rodiny s deťmi, či rekreačných bežcov. Pre tých je pripravený nesúťažný Beh zdravia okolo jazera Tajch.
- **Týždeň športu** - Mesto Nová Baňa v spolupráci so školami, športovými klubmi, občianskymi združeniami, športovými klubmi ako aj so športovými nadšencami organizuje v mesiaci jún Týždeň športu pre všetkých. Počas tohto týždňa je v meste zorganizovaných množstvo rôznorodých športových akcií, určených pre všetkých, či už aktívnych alebo aj menej aktívnych športovcov bez obmedzenia veku.

O rozvoj športu sa starajú športové kluby alebo občianske združenia na báze dobrovoľnosti. V meste aktívne pôsobí niekoľko klubov venujúcich sa rozvoju futbalu, volejbalu, hokeju, stolnému tenisu, karate a iným športom. V meste pôsobia nasledovné športové kluby: Mestský futbalový klub Nová Baňa, Športový klub KARATE Nová Baňa, Stolnotenisový klub Nová Baňa, Klub športovej kynológie Nová Baňa, Hokejový klub Nová Baňa, Tanečno-športový klub TIFFANY Nová Baňa, OZ Lyžiarci mesta Nová Baňa, TJ Slovan Nová Baňa – šachový klub, SKI TEAM Nová Baňa, Športový klub POOLO, Miestna organizácia Slovenského rybárskeho zväzu, Združenie športových rybárov Nová Baňa, OZ Lodenica pod orechmi, Športový klub Hrabiny, Občianske združenie – Priatelia deťom pri Ústave sociálnej starostlivosti, Lucia Ivínová – Jazdecká škola BERI, s.r.o., Tenisový klub TAJCH Nová Baňa, Funkčný tréning – CF, Tenisový klub Sedmička, Fitness Tabo Zuzana, Miroslav Šipikal – MIŠIMOTO.

2.3. Rozvoj cestovného ruchu

Novobanský región patrí k zaujímavým, ale málo poznaným regiónom Slovenska. Rekreačný a turistický potenciál je veľký a má široký rozsah daností a aktivít. Jednou z možností ako využiť jeho potenciál je rozvoj vidieckeho cestovného ruchu a agroturistiky. Prírodné danosti umožňujú hlavne rekreáciu pri vode, vidiecku podhorskú a horskú rekreáciu a zimné lyžiarske športy. Územie Novej Bane a okolia sú vhodné ďalej na turistiku – náučný chodník Vojšín, množstvo značených turistických chodníkov, cykloturistiku, jazdu na koňoch, rybolov, poľovníctvo, skalolezectvo a iné aktivity. V obci Brehy je zriadená vodácka základňa. Veľmi populárne a obľúbené je rekreačné stredisko Tajch – výhodné podmienky na rekreáciu a pobyt na slnku a pri vode. Mesto Nová Baňa má vytvorené rekreačné zázemie, ktoré je však potrebné dobudovať/rekonštruovať.

- Zjazdové lyžovanie v strediskách: Nová Baňa – Drozdovo (dĺžka vleku 600m, kapacita 850 osôb/hod.). Pre bežecké lyžovanie ponúka okolie mesta široké možnosti v dĺžkach a náročnosti neupravených trás v lokalitách Nová Baňa – Veľká Lehota – Malá Lehota.
- Celoročná turistika vo voľnej prírode Štiavnických vrchov a Pohronskeho Inovca po značkovaných aj neznačkovaných trasách. **Náučný chodník Vojšín** spájajúci chránené krajinné výtvory Starohutiensky vodopád (jeden z piatich vodopádov, ktoré označilo MŽP SR za Národnú prírodnú pamiatku, dosahuje výšku 5 metrov) a Kamenné more pri Malej Lehote. Najnižší bod je Stará Huta (447 m n.m.) a najvyšší je vrch Vojšín (818,9 m n.m.).
- Od roku 2014 je sprístupnený nový **Náučný chodník NCH Zvonička**. Východiskom je Zvonička, pokračuje cez Červenú skalú, Havraniu skalú, ďalej trasa vedie do lomu na Háji a do pútnického miesta Kohútovo. Po trase NCH označenej žltou farbou, dlhej 6 233m, s celkovým prevýšením 274 m, je osadených päť informačných tabúl poskytujúcich základné informácie o geomorfológii územia, o faune a flóre žijúcej v okolitej prírode, či o histórii mesta, jeho historických a banských pamiatkach. Na Červenej skale, Havranej skale a na Háji sú umiestnené panely s popísanými panoramatickými pohľadmi na okolité pohoria.

V areáli Zvoničky je vybudovaný relaxačno-oddychový areál s ohniskom. V blízkosti Havranej skaly smerom na Zvoničku sa nachádza otvorené ústie šachty Klingsbittner, ľudovo nazývanej Kamenná šachta. Webová stránka NCH Zvonička (www.zvonicka.sk). Od roku 2016 je sprístupnený nový chodník „ Zbojnícke studničky“ (<http://studnicky.novabana.sk/>)

- Vyhliadkové trasy Nová Baňa – Červená skala – Havrania skala – Háj, Zvonička – Kohútovo, Kalvária, Sedlová skala, Zámčisko, Tekovská Breznica – Putikov výšok (najmladšia stredoeurópska vyhasnutá sopka) – rozhľadňa Háj.
- Rekreačná oblasť Nová Baňa – Tajch, možnosť kúpania, vodných športov a rybolovu spojená s možnosťou občerstvenia a zábavy, k dispozícii sú aj tenisové kurty a stanová základňa.
- v roku 2019 prebehlo slávnostné otvorenie baníckeho náučného chodníka Po stopách baníckej slávy v Novej Bani. (www.stolne.novabana.sk)

Vynikajúce možnosti pre vodnú turistiku poskytuje rieka Hron, ktorú možno splavovať na strednej časti jej toku na všetkých druhoch plavidiel. Vodácky šport na rieke Hron

- „odomykanie“ Hrona na jar a „zamykanie“ Hrona na jeseň vo vodáckej základni Brehy, rybolov na Hrone.
- Široké možnosti cykloturistiky na miestnych komunikáciách a cestách III. triedy v rôznych stupňoch náročnosti trás od rovinných až po veľmi náročné kopcovité trasy. Od roku 2013 OZ BIKE TEAM Nová Baňa pracuje na vybudovaní nových cyklotrás.
- Jazda na koni vo voľnej prírode a na jazdeckom parkúre v Jazdeckej škole Beri pod odborným dohľadom kvalifikovaného trénera. V okolí mesta sa nachádzajú aj ďalšie jazdecké školy ako Horský ranč, Kolibská cesta 266, Nová Baňa časť KOLIBA/ILEND, Western ranch Rudno, Jazdecký areál sv. Františka, Penzión sedlo, Veľké pole, ktorý je súčasťou agroturistického centra s možnosťou jazdenia na koníkoch Slovenský športový pony.
- Športová strelba na strelnici v Rudne nad Hronom.

2.4. Kultúrno-historické pamiatky

V meste Nová Baňa a jej okolí sa nachádza celý rad atraktívnych kultúrohistorických pamiatok:

- **NKP Radnica** – architektonická dominanta mesta postavená v 14. storočí pravdepodobne postavená ako kráľovský dom, sídlo banského grófa. V tzv. radnej sieni sa zachovali barokové nástenné maľby s portrétmi uhorských panovníkov a hodnostárov. Od roku 1952 je sídlom Pohronského múzea.

- **NKP Kostol Narodenia Panny Márie** (farský kostol) bol pôvodne gotickou stavbou postavenou v 2. polovici 14 storočia. V interiéri návštevníkov zaujme hlavný barokový oltár a banický oltár sv. Kríža so stĺpovou architektúrou zo začiatku 18 st.. V kostole sa pravidelne na jeseň koná roľnícka omša spojená s prekrásnou výzdobou celého kostola dopestovanou úrodou z darov obyvateľov, ktorú chodia obdivovať pútnici z celého Slovenska a aj zo zahraničia.
- **NKP Kostol sv. Alžbety**, nazývaný aj „Špitálsky kostol“, bol postavený po roku 1391 z iniciatívy komorského grófa Henzmana Izenrinkela pri baníckom špitáli. V roku 1664 obsadili kostol Turci a neskôr bol v rukách protestantov. Zreštaurovaný bol v roku 1893. Na štítovom priečelí je pôvodný kamenný erb fundátora.
- **Banícky špitál** – o značnej koncentrácii banských robotníkov v Novej Bani svedčí postavenie špitála (xenodochia), teda útulku pre starých a nevládnych ľudí – baníkov. Špitál, jedno z najstarších sociálnych zariadení v strednej Európe postavil v roku 1391 novobanský a kremnický komorský gróf Henzman Izenrinkel. V súčasnej dobe priestory využíva Centrum voľného času v Novej Bani.
- **Kostol sv. Kríža** – na Kalvárii bol v klasicistickom štýle postavený v roku 1826 a obnovený v roku 1956. Nachádza sa v prekrásnom prírodnom prostredí na kopci nad mestom. Cesta k nemu je lemovaná 14 kaplnkami symbolizujúcimi Krížovú cestu.
- **NKP Súsošie svätej Trojice** – je neskoroklasicistické súsošie z rokov 1843 – 1847 od Jozefa Neuschla-Faragó. Na vysokom hrangle, členenom nárožnými stĺpmi, spočíva samotné súsošie sv. Trojice a po jeho stranách sú štyri výklenky s plastikami sv. Štefana, sv. Ladislava, Panny Márie a sv. Heleny. Nachádza sa pred budovou Radnice.
- **Banícka kaplnka** bola postavená na počesť sv. Anny v roku 1822. V roku 1929 bol do kaplnky slávnostne uložený nový oltárny kameň. Banícku tradíciu, mesta pripomína aj banický vozík – hunt umiestnený v jej blízkom okolí 1. mája 2008 a tiež neďaleká štôlna Trojkráľová s obnoveným portálom a náučným panelom, ktorá bola slávnostne otvorená v septembri 2008.
- **Pútnické miesto KOHÚTOVO** – patrí k najvyhláďavanejším miestam najbližšieho okolia Novej Bane. Svoju históriu začalo písať v roku 1863, kedy za veľkého nedostatku vody ovca vyhrabala prameň pitnej vody. Neskôr Novobančania u nej zistili aj liečivé účinky, začalo sa hovoriť aj o zjaveniach a postupne sem začali prichádzať nábožné sprievody – púte, aby vzdali hold blahoslavenej Panne Márii. V meste vznikla „Mariánska spoločnosť“, ktorá si dala za cieľ starať sa o toto miesto a skrášľovať ho. Zásluhou mešťana Georga Nemčoka bola postavená socha blahoslavenej Panny Márie, ktorá bola vysvätená

3.septembra 1865 miestnym farárom Alexejom Peťkom. Následne šetrením svedectiev o liečivosti a zjaveniach banskobystrický biskup Štefan Moyzes vyhlásil 13. júna 1866 Kohútovo za milostivé. S počtom pribúdajúcich pútnikov pribúdali aj milodary, za ktoré bola následne postavená kaplnka a vysvätená 12. septembra 1869. Od tohto času sem prichádzalo čoraz viac pútnikov aj zo vzdialenejších miest a prvý slovenský novobanský starosta Karol Dodek ho nazval „malými Lurdami“.

- **Hronská dedičná štôlna (Graner- Neufang)** – slúžila na odvodňovanie všetkých novobanských baní.
- **Areál šachty Althandel (Stary Handel)** – miesto prevádzky prvého parného – „ohňového stroja“ Newcomenovej konštrukcie na Európskom kontinente. Atmosférický ohňový stroj, zostrojený v roku 1722 anglickým konštruktérom Isaacom Potterom (jeho funkčný model sa nachádza v Pohronskom múzeu v Novej Bani) mal zachrániť zatopené banské diela.
- **Reissenschuch – pingovisko** – lokalita s intenzívnou povrchovou ťažbou strieborných a zlatých rúd v stredoveku, s množstvom povrchových jám (pingy), rýh a ručne kresaných štôlní. Miesto je podfárané dedičnou štôlnou Reissenschuch, jednou z najstarších dedičných štôlní na Slovensku (prvá zmienka pochádza z roku 1383).
- **Základný kameň šachty František** – s historickým nápisom z roku 1797 (rok začatia hĺbenia šachty) je zamurovaný v opornom múre na ulici Banícka.
- **NKP Banický dom na ulici Vršky** – pôvodný asi 200 – ročný dom postavený do svahu na kamennej podmurovke so sedlovou strechou pôvodne pokrytou šindľom.
- **NKP Banický dom na ulici Moyzesova** – pôvodný asi 200 – ročný podpivničený dom valbovou strechou pôvodne pokrytou šindľom. Oba domy sú pamäťníkmi banických a ľudových domov.

2.5. Cestovný ruch v mikropriestore mesta

Rozvoj cestovného ruchu v meste Nová Baňa sa nedá hodnotiť ako samostatný produkt cestovného ruchu a oddeliť ho od rozvoja cestovného ruchu v regióne. Je dôležité, aby tieto produkty boli navzájom regionálne zosúladené, rozvíjané a uplatňované, z toho dôvodu, že hosť – dovolenkár necestuje do konkrétneho zariadenia, konkrétneho mesta, obce, ale chce spoznať celý región. Širší priestor mesta sa vyznačuje diverzitou vidieckej krajiny, zachovalým

jedinečným ľudovým umením, zvykmi a folklórom, čo vytvára priaznivé predpoklady pre rozvoj vidieckeho turizmu a agroturistiky.

OOCR Región Gron– oblastná organizácia cestovného ruchu Región GRON vznikla v decembri 2012. Sídlo sa nachádza v Žarnovici. Destináciu pod názvom Región GRON zatiaľ tvorí 15 obcí okresu Žarnovica, 3 obce okresu Žiar nad Hronom a 24 subjektov (podnikatelia, školy, občianske združenia ...). Ide o inštitúciu, ktorá sa zaoberá podporou cestovného ruchu, hlavne domáceho cestovného ruchu, ktorá by v masívnejšej forme začala definovať rozvojové politiky a ciele spoločného postupu. Snahou tejto inštitúcie je vytvorenie silného a vyváženého partnerstva samospráv a podnikateľov, ktorého cieľom je vytvorenie pozitívneho rozvojového prostredia, kde všetci rozumejú krokom, ktoré organizácia robí a na ktorých sa dohodli v partnerstve podnikatelia a obce.

2.6. Trendy vývoja v hospodárskej sfére

V súčasnej dobe Slovenská republika prechádza z fázy transformácie z postindustriálnej spoločnosti na vedomostne orientovanú, ktorej charakteristiky sa prejavujú v čoraz vyššej miere. Ťažisko ekonomiky prechádza z priemyselnej produkcie na sféru komerčných a informatizovaných služieb.

Európa čelí veľkým ekonomickým výzvam, ktoré si vyžadujú ambiciózne stratégie hospodárskej politiky pre 21. storočie. EÚ si stanovila svoju víziu európskeho sociálneho trhového hospodárstva v stratégii Európa 2020, ktorej cieľom je konfrontácia štrukturálnych slabín prostredníctvom pokroku v troch vzájomne sa posilňujúcich prioritách:

- Inteligentný rast založený na znalostiach a inováciách.
- Udržateľný rast podporujúci hospodárstvo menej náročné na zdroje, ekologickejšie a konkurencieschopnejšie.
- Inkluzívny rast, podpora ekonomiky s vysokou zamestnanosťou a poskytovanie ekonomickej, sociálnej a územnej súdržnosti.

Rozvoj inovácií má pre ekonomickú a sociálnu budúcnosť Slovenska kľúčový význam, z toho dôvodu je potrebné podporovať priemysel s inovačným potenciálom. Slovenská ekonomika je závislá na veľkých podnikoch hlavne v automobilovom, elektrotechnickom, IKT priemysle a službách a je potrebné pre ideálne fungovanie ekonomiky a udržanie si týchto veľkých investorov zabezpečovať podporu ich subdodávateľov a podnikov, vrátane inžinieringu, dizajnu a ochrany investičných projektov, ktoré im poskytujú iné služby. Preto je veľmi potrebné podporovanie malých a stredných podnikov, ktoré by mohli byť budúcimi subdodávateľmi. Zamerať sa na podporu inovačných aktivít v malých a stredných podnikoch, čím sa zvýši podnikateľská istota investorov a konkurencieschopnosť domácich podnikov.

V rámci podpory malých a stredných podnikov je potrebné využívať nástroje, ktoré sú dlhodobo udržateľné a sú prospešné pre podniky. Je potrebné si uvedomiť, že práve malí a strední podnikatelia sa najviac podieľajú na tvorbe HDP a práve ich podpora v budúcnosti môže zabezpečiť prosperujúcu ekonomiku a zamestnanosť.

Región Nová Baňa, mesto Nová Baňa má výhodnú geografickú polohu a prírodno-kultúrne danosti a práve tieto danosti môžu byť v budúcnosti predpokladom pre ďalší rozvoj v oblasti cestovného ruchu, pre zvýšený dopyt po kvalitnejších a rozvinutejších službách v oblasti cestovného ruchu. V prípade zvládnutia a prispôsobenia sa takejto forme dopytu môže v budúcnosti vzniknúť potenciál zvýšenia zamestnanosti a zvýšenia podielu sektora cestovného ruchu na ekonomike v regióne. Napríklad v severnej časti v okolí vodnej nádrže Tajch sa nachádzajú nevyužívané veľkoplošné ovocné sady, ktoré je podľa ÚPN SÚ Nová Baňa – Štále potrebné rozčleniť na menšie celky, zabezpečiť priechodnosť a rekreačnú využiteľnosť krajiny, ktorá je súčasťou strediska prímestskej rekreácie a cestovného ruchu Tajch.

2.7. Zariadenia poskytujúce zdravotnú a sociálnu starostlivosť

V roku 2008 bola zrušená nemocnica v Novej Bani, čo skomplikovalo pacientom dostupnosť zdravotnej starostlivosti, pretože musia cestovať do nemocníc v Žiari nad Hronom, vo Zvolene a v Banskej Bystrici. Akútnu a neodkladnú zdravotnú starostlivosť poskytujú Rýchla lekárska pomoc v Novej Bani a Rýchla zdravotná pomoc v Žarnovici.

Zdravotnú starostlivosť v meste zabezpečuje viacero všeobecných a odborných súkromných lekárov, ktorí poskytujú základné zdravotné ošetrovanie v jednotlivých ambulanciách:

- Zubné ambulancie
- Praktickí lekári pre dospelých
- Praktickí lekári pre deti a dorast
- Gynekologické ambulancie
- Interná a kardiologická ambulancia
- Očná ambulancia
- Pľúcna ambulancia
- Kožná ambulancia
- Diabetologická ambulancia
- Chirurgická ambulancia
- Sonografická ambulancia
- ORL ambulancia
- Rehabilitačná ambulancia
- Neurologická ambulancia
- Ortooptická ambulancia
- Logopedická ambulancia
- Urologická ambulancia

Na web stránke Mesta Nová Baňa sú uverejnené aktuálne údaje z časti zdravotníctvo (<https://www.novabana.sk/informacie/zdravotnicke-organizacie>).

2.8. Sociodemografická analýza

Mesto Nová Baňa je najväčším mestom okresu Žarnovica, v ktorom žije viac ako 28 % obyvateľstva okresu. Hustota obyvateľstva na 1 km² je takmer 120 obyvateľov.

Počet obyvateľov mesta je ovplyvňovaný prírastkom, resp. úbytkom obyvateľstva a to jednak prirodzeným – počet živonarodených a zomrelých obyvateľov, a tiež prírastkom, resp. úbytkom spôsobeným počtom prisťahovaných a odsťahovaných obyvateľov.

V období sledovaných rokov je možné sledovať prevažujúci prirodzený úbytok obyvateľstva nad prírastkom. Naproti tomu prírastok / úbytok obyvateľstva spôsobený prisťahovaním/odsťahovaním mal vysoko oscilujúci charakter s upokojením v posledných troch rokoch sledovaného obdobia.

V meste Nová Baňa žilo k 31. 12. 2019 celkovo 7 044 obyvateľov, z toho 3 415 mužov a 3 629 žien. Za sledované obdobie rokov 2011-2019 možno pozorovať pokles počtu obyvateľov. Priemerný počet obyvateľov sa za toto obdobie pohybuje okolo 7 213 obyvateľov.

Vývoj celkového počtu obyvateľov naznačuje graf č. 1, z ktorého je zrejmé, že mesto Nová Baňa zaznamenáva dlhodobý pokles počtu obyvateľov. Na klesajúci trend počtu obyvateľov má vplyv klesajúci prirodzený prírastok obyvateľov a záporné saldo migrácie.

Graf 1 – vývoj obyvateľstva v rokoch 2008 – 2019

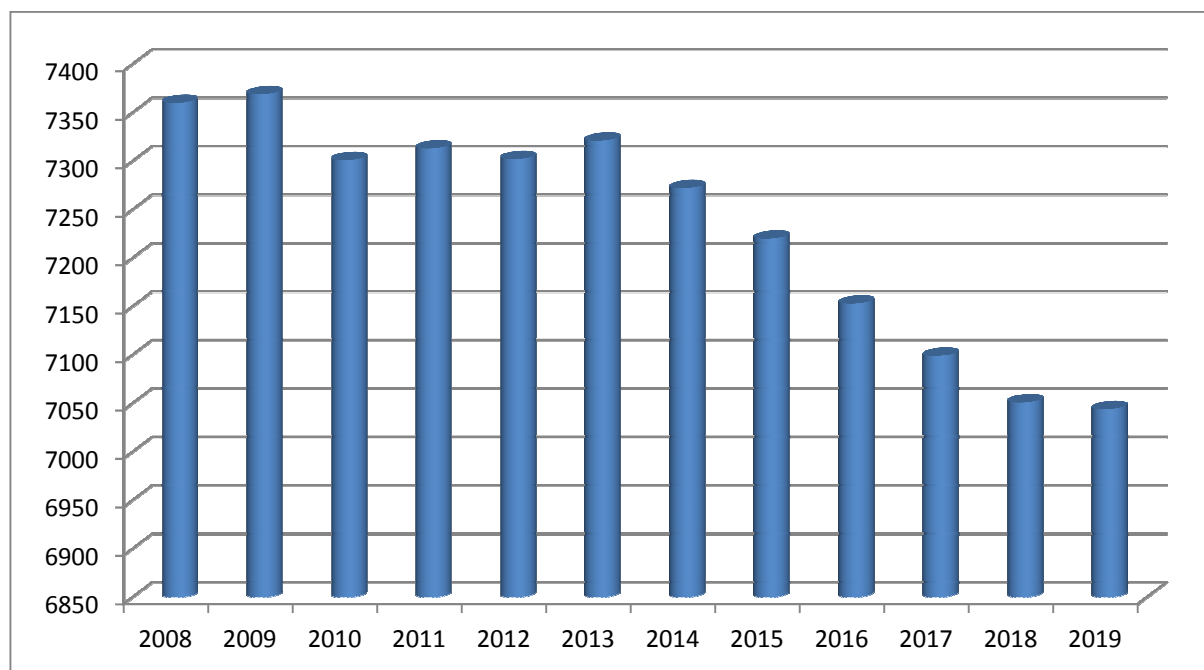

Zdroj: Evidencia obyvateľstva, Mestský úrad Nová Baňa

Graf 2 – Počet obyvateľov mesta Nová Baňa podľa pohlavia

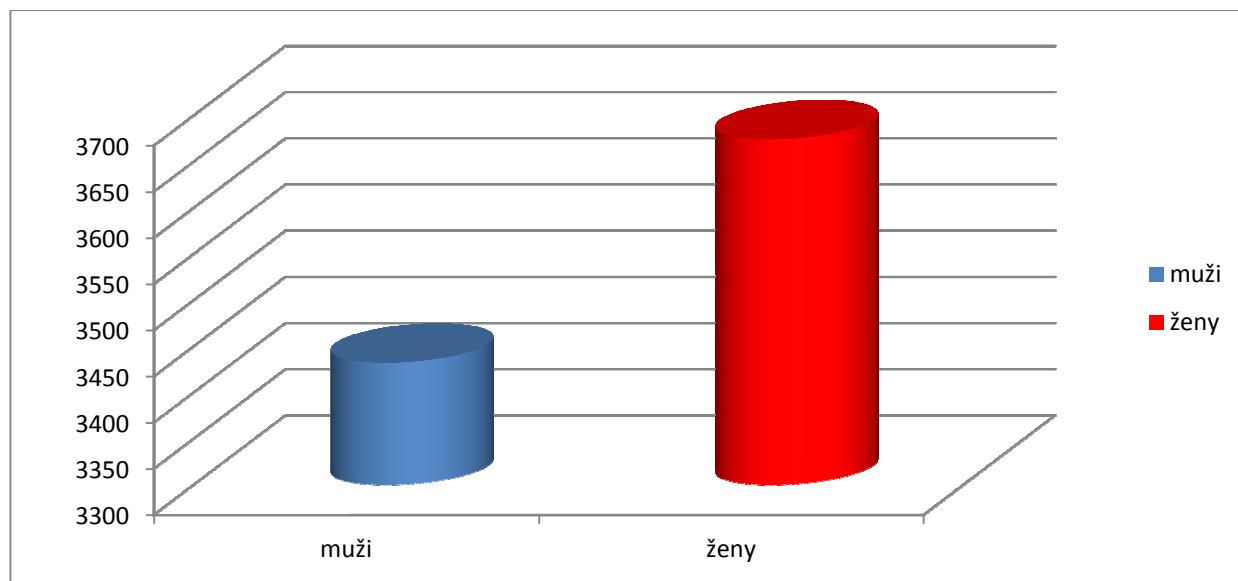

Zdroj: Evidencia obyvateľstva, Mestský úrad Nová Baňa

V meste žije 51,64 % žien a 48,36 % mužov. Pre porovnanie, podľa posledného sčítania obyvateľov v roku 2011, bol na Slovensku podiel žien 51,3 %. Na celoslovenskej úrovni pripadalo na 1 000 mužov 1 054 žien.

2.9. Veková štruktúra obyvateľstva

Veková charakteristika obyvateľov je výstižne vyjadrená priemerným vekom obyvateľov a indexom starnutia, ktorý vyjadruje pomer poproduktívnej zložky a predproduktívnej zložky obyvateľov.

Vekovú štruktúru obyvateľov charakterizuje rozdelenie obyvateľov do hlavných vekových skupín, ktoré sú:

- predproduktívny vek (0-14 rokov)
- produktívny vek (15-60 rokov)
- poproduktívny vek (61+ rokov)

Graf 3 - Veková štruktúra obyvateľstva

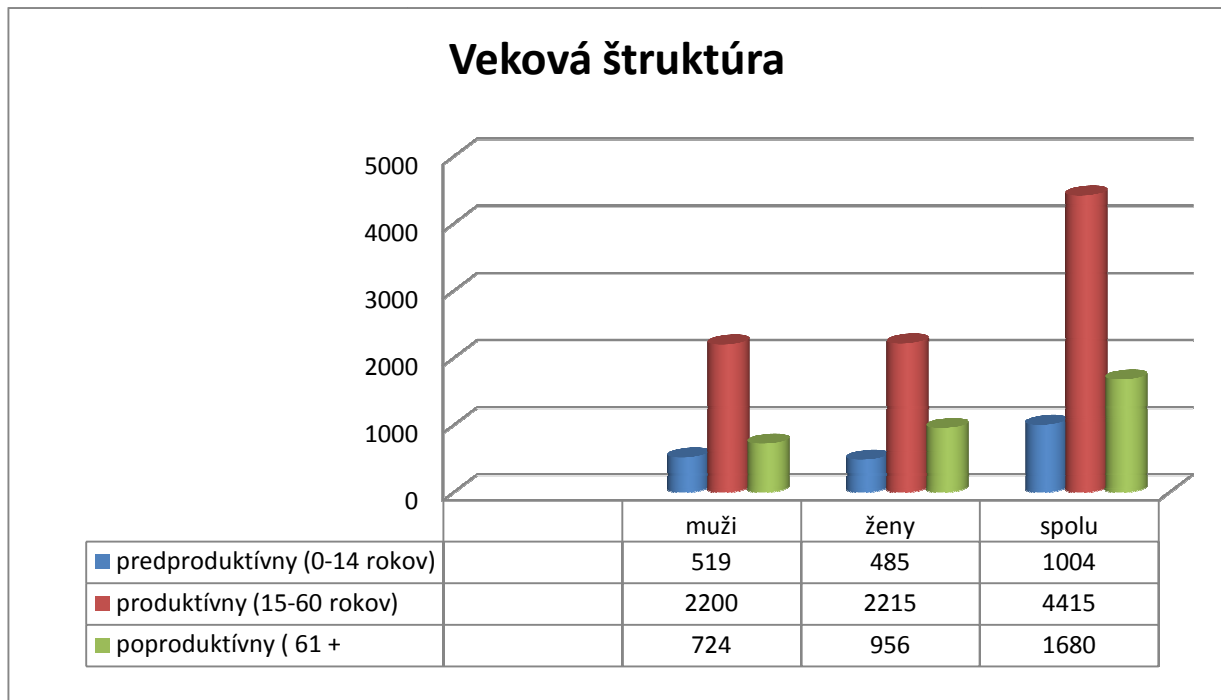

Zdroj: Evidencia obyvateľstva, Mestský úrad Nová Baňa

Index starnutia v Meste **Nová Baňa** sa rovná **167,33** v **BBSK** sa rovná **110,89** a v **SR** to je **99,43**. Index starnutia vyjadruje počet osôb v poproduktívnom veku pripadajúci na 100 osôb v predproduktívnom veku.

Index ekonomického zaťaženia v Meste **Nová Baňa** sa rovná **60,79** čo je veľmi vysoké zaťaženie, v porovnaní s hodnotou **45** pre BBSK. Index ekonomického zaťaženie zodpovedá počtu osôb v predproduktívnom veku a poproduktívnom veku pripadajúcom na 100 osôb v produktívnom veku.

Z piatich mestských častí majú porovnateľne rovnaký počet obyvateľov mestská časť Stará Huta a Chotár. V týchto častiach žije zároveň najmenej obyvateľov. V mesto Nová Baňa žije najviac obyvateľov v porovnaní so zvyšnými časťami a to až 81,39 %, naproti tomu v mestskej časti Stará Huta žije len 1 % obyvateľov.

Graf 4 – Počet obyvateľov mesta Nová Baňa podľa mestských častí k 31. 12. 2017

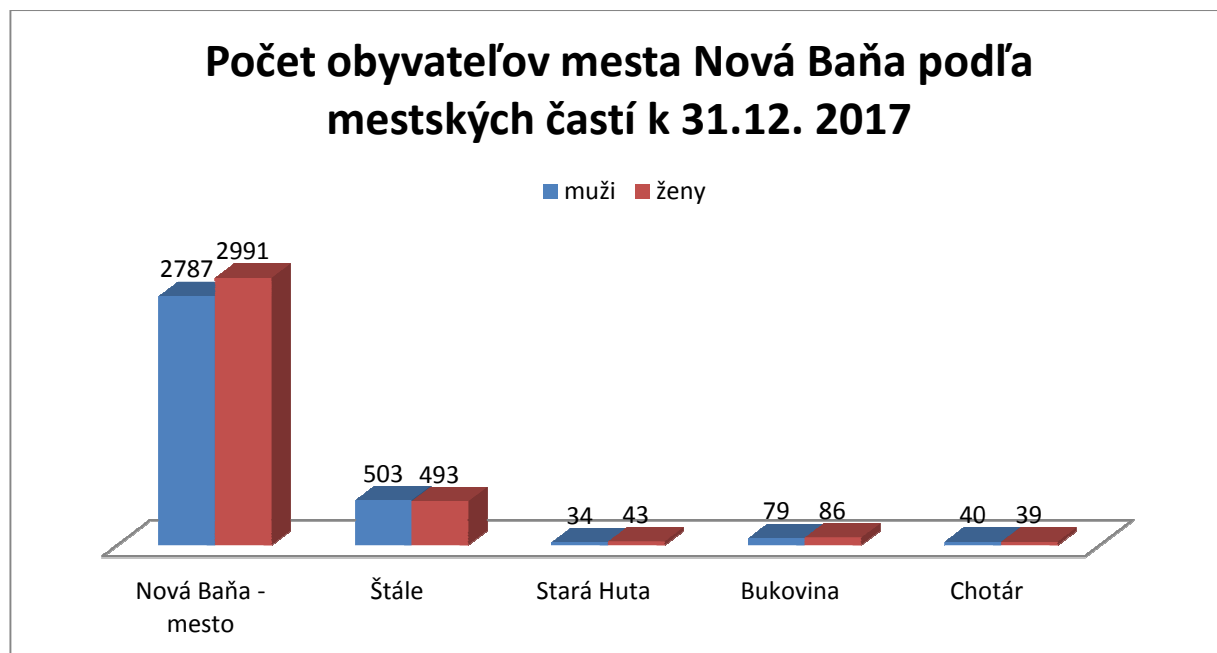

Zdroj: Evidencia obyvateľstva, Mestský úrad Nová Baňa

Číselné údaje o vývoji prirodzeného prírastku a migrácie obyvateľov mesta Nová Baňa sú zachytené v grafe č. 4. Vyplýva z nich, že za posledných 5 rokov prevládal v Nová Baňa úbytok občanov nad jeho prírastkom. Tento fakt bol ovplyvnený predovšetkým počtom odšťahovaných obyvateľov, ktorý v sledovanom období prevyšoval počet prisťahovaných obyvateľov. Napriek tomu, že sa v priemere udržiava počet prisťahovaných obyvateľov mesta Nová Baňa je saldo migrácie záporné, keďže je v porovnaní s prisťahovanými vždy vyšší počet odšťahovaných.

Graf 5 - Prirodzený prírastok obyvateľstva mesta Nová Baňa v období 2013 - 2019

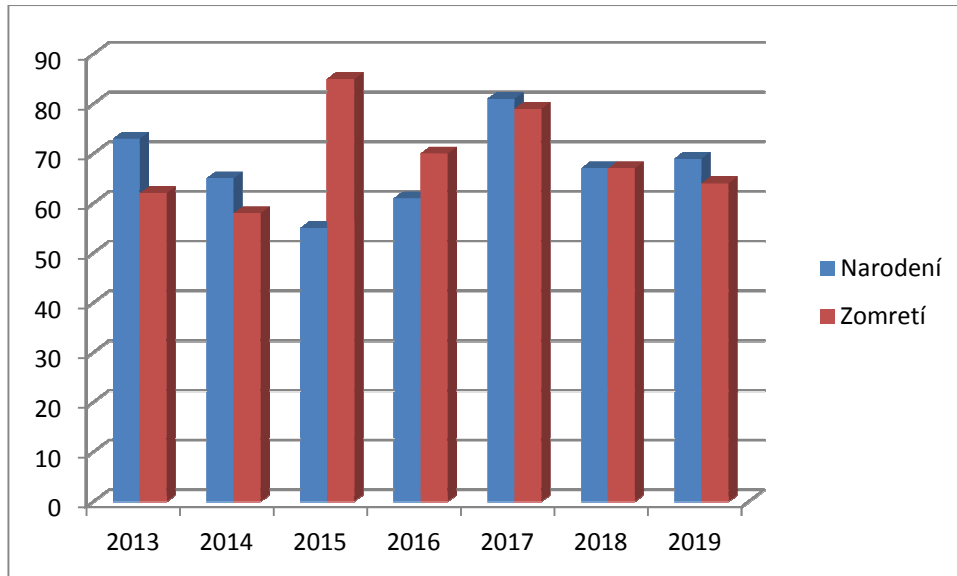

Zdroj: Evidencia obyvateľstva, Mestský úrad Nová Baňa

Graf 6 - Migrácia obyvateľstva mesta Nová Baňa v období 2013 - 2019

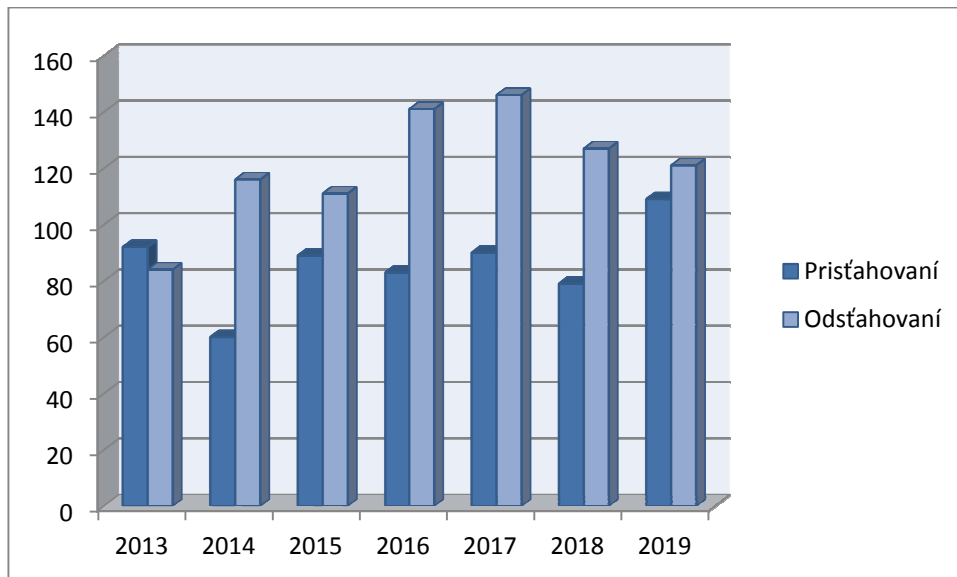

Zdroj: Evidencia obyvateľstva, Mestský úrad Nová Baňa

Rodinný stav obyvateľov mesta

Podľa informácií Štatistického úradu SR bolo k 31. 12. 2017 z celkového počtu obyvateľov mesta 42,2 % slobodných, 41,4 % ženatých/vydatých, takmer 10 % rozvedených a 6,4 % ovdovených. Od roku 2013 pritom postupne stúpa počet ženatých/vydatých obyvateľov a súčasne klesá počet rozvedených obyvateľov.

Počet sobášov a rozvodov v meste Nová Baňa v sledovanom období

Ukazovateľ	2013	2014	2015	2016	2017
Sobáše	42	50	63	68	70
Rozvody	20	14	13	8	13

2.10. Analýza požiadaviek prijímateľov a požiadaviek ďalších obyvateľov na rozvoj sociálnych služieb

Súčasťou analytickej časti komunitného plánu sociálnych služieb sú aj výsledky z dotazníkového prieskumu v rámci mesta Nová Baňa.

Dotazník pre obyvateľov mesta Nová Baňa Dotazník sa skladá z dvoch častí:

A. Základné údaje o osobe

B. Sociálne služby

D o t a z n í k

pre občanov na zistenie potrieb sociálnych služieb v meste Nová Baňa

Vážení občania !

Mesto Nová Baňa sa na Vás obracia s prosbou, aby ste sa zapojili do vyplnenia dotazníka na zistenie potrieb sociálnych služieb pre občanov Mesta Nová Baňa. Takto s Vašou pomocou dokážeme zistiť prípadné nedostatky v doterajšom poskytovaní sociálnych služieb, najefektívnejšie určiť potreby občanov v oblasti poskytovania sociálnych služieb a stanoviť ciele a priority budúceho rozvoja sociálnych služieb v meste Nová Baňa.

Dotazníkový prieskum je anonymný a získané údaje z vyplnených dotazníkov budú použité výlučne pre potreby mesta Nová Baňa.

1. Pohlavie: muž žena

2. Veková kategória

18 - 25 rokov
26- 62 rokov
63- a viac rokov

3. Vzdelanie

základné SOU bez maturity
SOU s maturitou
úplné stredoškolské
vysokoškolské I. stupňa (bakalárske)
vysokoškolské II. stupňa

4. Sociálne postavenie podľa Vašej súčasnej situácie (môžete vyznačiť aj viac možností)

dôchodca
zamestnaný
nezamestnaný
osamelý rodič
občan v hmotnej núdzi
občan s telesným a zdravotným postihnutím (uviesť)
iné

5. Aký je Váš / Vášho príbuzného/ súčasný sociálny problém:

- s mobilitou (pohybom)
- s nedostupnosťou zdravotníckej starostlivosti
- so starostlivosťou o domácnosť príloha č. 4 zákona č. 448/2008 Z.z. o sociálnych službách
- s vykonávaním seba obslužných úkonov príloha č. 4 č. 448/2008 Z.z. zákona o sociálnych službách
- iné (prosím dopíšte)

.....

6. Využívate v súčasnosti niektorú sociálnu službu?

- áno /prosím dopíšte akú / nie

7. O aké sociálne zariadenia by ste mali záujem Vy osobne/ pre Vášho príbuzného / resp. ktoré zariadenia Vám chýbajú v meste Nová Baňa a sú podľa Vás potrebné?

- Zariadenie pre seniorov (domov dôchodcov – ubytovanie, strava, pranie, žehlenie – pobytová forma)
- Nocľaháreň (prenocovanie, hygiena)
- Zariadenie podporovaného bývania (pobytová forma pre osoby, ktoré potrebujú dohľad usmerňovanie)
- Útulok (ubytovanie na určitý čas, hygiena)
- Zariadenia opatrovateľskej služby (soc. služba pobytová na určitý čas ak nemožno poskytnúť OS)
- Domov na pol ceste (ubytovanie na určitý čas po skončení pobytu v zariadení)
- Rehabilitačné stredisko (soc. služba FO, ktorá je slabozraká alebo má ťažkú obojstrannú nedoslýchavosť)
- Nízkoprahové denné centrum (soc. služba počas dňa pre osoby bez ubytovania – hygiena, strava ...)
- Domov sociálnych služieb (soc. služba FO ktorá je má stupeň odkázanosti najmenej V – pobyt.forma)
- Zariadenia núdzového bývania (soc.služba FO na ktorej je páchané násilie ... ubyt. na určitý čas)
- Špecializované zariadenie (soc. služba FO s Parkinson., Alzheimer. chorobou, skleróza multiplex ...)
- Zariadenie dočasnej starostlivosti o deti (služba maloletému ak sa nemôže starať rodič – výkon väzby..)
- Denný stacionár (soc.služba FO ktorá je odkázaná na pomoc inej FO len na určitý čas počas dňa)
- Nízkoprahové denné centrum pre deti a rodinu (soc.služba počas dňa ohrozenej FO alebo rodine, ktorá je ohrozená soc. vylúčením)

8. O aké sociálne služby by ste mali záujem Vy osobne /pre Vášho príbuzného/?

- | | |
|--|--|
| <input type="checkbox"/> denné centrum (Klub dôchodcov) | <input type="checkbox"/> integračné centrum (záujmová činnosť) |
| <input type="checkbox"/> poskytnutie príspevku na stravu | <input type="checkbox"/> pracovňa |
| <input type="checkbox"/> stredisko osobnej hygieny | <input type="checkbox"/> prepravná služba |
| <input type="checkbox"/> opatrovateľská služba | <input type="checkbox"/> odľahčovacia služba (soc. služba osobe, ktorá opatruje inú FO s ŤZP – na regeneráciu síl) |
| <input type="checkbox"/> iné /dopíšte/..... | |

9. Aká forma poskytovania sociálnej služby by Vám najviac vyhovovala?

- ambulatná (prijímateľ sociálnej služby dochádza za sociálnou službou)
- terénna (sociálna služba sa poskytuje v prirodzenom rodinnom prostredí prijímateľa soc. služby - doma)
- pobytová (súčasťou soc. služby je aj ubytovanie, soc. služba sa poskytuje ako celoročná alebo týždenná)

10. Aký rozsah poskytovania sociálnej služby by Vám vyhovoval najviac?

- denný
- týždenný
- celoročný

11. Ktorej z nasledujúcich skupín obyvateľstva mesta Nová Baňa by podľa Vás mala byť venovaná väčšia pozornosť?

- rodiny s deťmi, ktoré sú ohrozené sociálnym vylúčením
- seniori
- osoby ohrozené závislosťou
- fyzickej osobe, na ktorej je páchané násilie
- etnické menšiny
- osoby so zdravotným postihnutím
- iné (napr. bezdomovci)

12. S akými problémami sa stretávate pri využívaní sociálnych služieb?

.....
.....

13. Iné postrehy z Vašej strany týkajúce sa poskytovania soc. služieb v meste Nová Baňa.

.....
.....

Vyplnený dotazník Vás prosíme doručiť najneskôr v termíne do 30.10.2017 na zberné miesta:

- Mestský úrad Nová Baňa - podateľňa
- Informačné centrum mesta Nová Baňa
- dotazník je možné stiahnuť aj na www.novabana.sk – sekcia úradná tabuľa a zaslať elektronicky na e-mail : lrajnohova@novabana.sk

2.10.1. Vyhodnotenie dotazníkového prieskumu

Výsledky z dotazníkového prieskumu:

- na mapovanie potrieb v sociálnej oblasti sme použili metódu pomocou dotazníkov anonymnou formou,
- dotazníkom sme chceli zistiť ako občania v našom meste využívajú sociálne služby, ako sú o nich informovaní, čo by potrebovali a skvalitnili, akú formu sociálnej pomoci by potrebovali, tiež sme potrebovali zistiť, ktorým skupinám by mala byť venovaná najväčšia pozornosť,
- túto formu dotazníka sme využili aj na to, aby sme zistili, čo okrem sociálnej pomoci by občania v meste potrebovali,
- distribuovaných bolo 1700 ks dotazníkov do domácností občanov mesta Nová Baňa, do zariadení sociálnych služieb na území mesta
- vrátilo sa 730 dotazníkov, čo je 42,94% návratnosť, čo je v rámci návratnosti dostatočne vysoké percento
- výskumnú vzorku tvorili obyvatelia mesta Nová Baňa, ktorí sú skutočnými, či potencionálnymi prijímateľmi sociálnych služieb,
- dotazník obsahoval 13 otázok
- dotazníkový prieskum sa uskutočňoval i v netlačenej forme – cez internetovú stránku mesta Nová Baňa, aby mali k nemu prístup všetci občania (19 respondentov reagovalo cez internet).

1. Vyhodnotenie respondentov podľa pohlavia:

na prieskume sa zúčastnilo 458 žien a 272 mužov - hlavným zdôvodnením uvedeného pomeru je skutočnosť, že pri realizácii akýchkoľvek prieskumov sa do nich štandardne viac zapájajú osoby ženského pohlavia

POČET RESPONDENTOV	730	100%
z toho: žien	458	62,74%
mužov	272	37,26 %

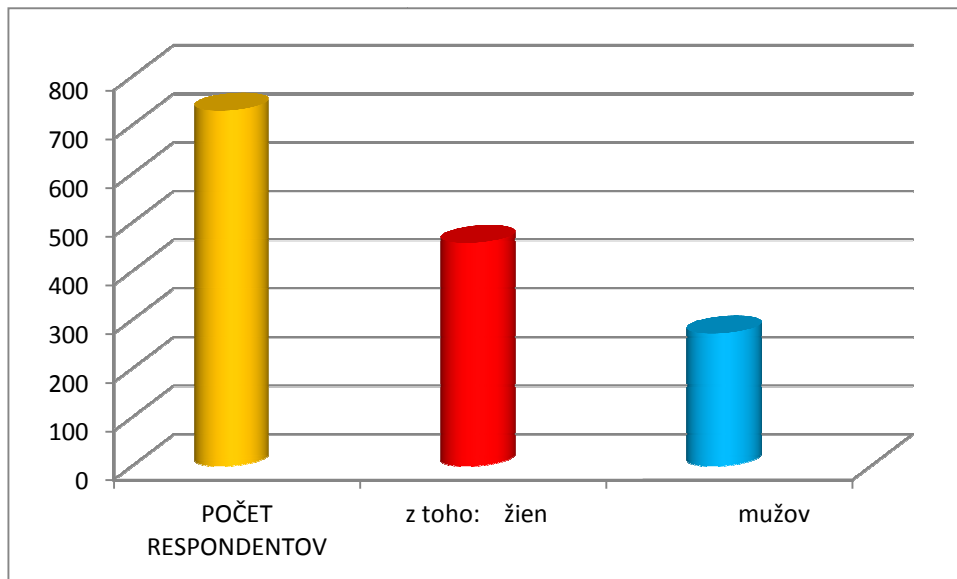

2. Vyhodnotenie respondentov podľa dosiahnutého veku:

Záujem o vplyv na veci verejné prostredníctvom vyplnenia dotazníka prejavili vo väčšej miere starší občania. Najviac respondentov (58,63%) pochádza z vekovej skupiny 63 – a viac rokov. Aktívna bola tiež skupina respondentov vekovej skupiny 26-62 rokov (36,16%). Medzi najmenej aktívne vekové skupiny patrila mládež do 25 rokov (5,21%). Vzhľadom na výsledky prieskumu môžeme konštatovať, že respondenti sa zaujímajú o sociálne služby krátko pred, prípadne až počas situácie, ktorá vyžaduje poskytovanie sociálnych služieb.

Vek respondentov	počet	%
nad 63 rokov	428	58,63
26 -62 rokov	264	36,16
18-25 rokov	38	5,21

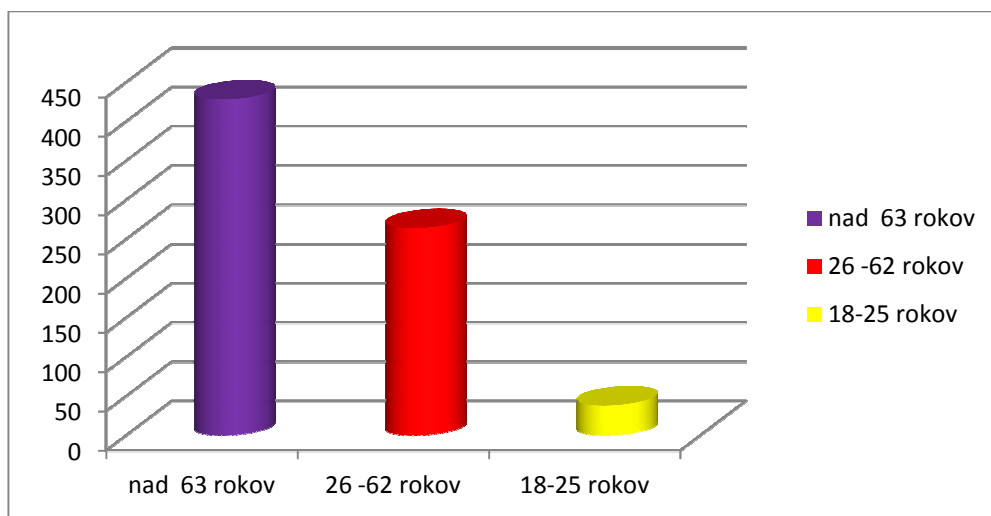

3. Vyhodnotenie respondentov podľa vzdelania:

Z hľadiska dosiahnutého vzdelania najviac respondentov uvádzalo dosiahnuté úplné stredoškolské vzdelanie (32,05%) a základné vzdelanie (29,45%). Najmenej zastúpenou vzorkou boli respondenti s vysokoškolským vzdelaním I. stupňa (2,19%) a s vysokoškolským vzdelaním II. stupňa (6,99%)

Vzdelanie	počet	%
úplné stredoškolské	234	32,05
základné	215	29,45
SOU bez maturity	147	20,14
SOU s maturitou	67	9,18
vysokoškolské II. Stupňa	51	6,99
vysokoškolské I. stupňa (bakalárske)	16	2,19

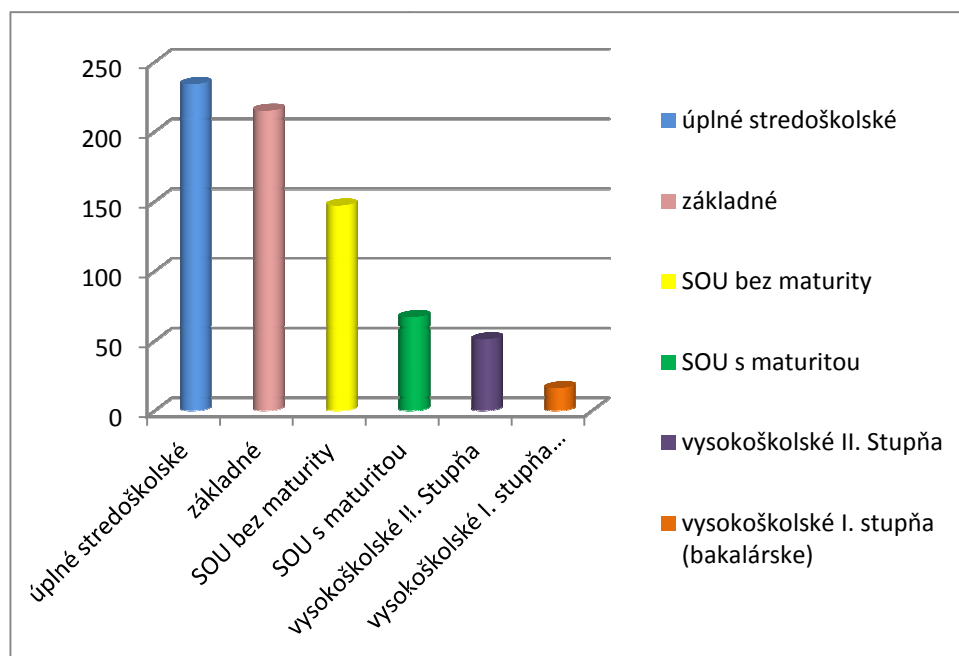

4. Vyhodnotenie respondentov podľa sociálneho postavenia:

Najväčším podielom sa na prieskume zúčastnili a dominovali dôchodcovia (37,54%) a občania s telesným postihnutím (18,22%). Z uvedeného vyplýva, že dôchodcovia prejavili najväčší záujem o veci verejné. Pozitívne je aj to, že vo vzorke respondentov sa nachádzajú aj nezamestnaní (8,36%). V menšej miere sa do dotazníkového prieskumu zapojili aj občania v hmotnej núdzi (5,75%). Najmenej zastúpenou vzorkou boli osamelí rodičia (3,97%). V kategórii iné uvádzali respondenti (10,27%) nasledovné odpovede: podnikateľka, poberateľ rodičovského príspevku.

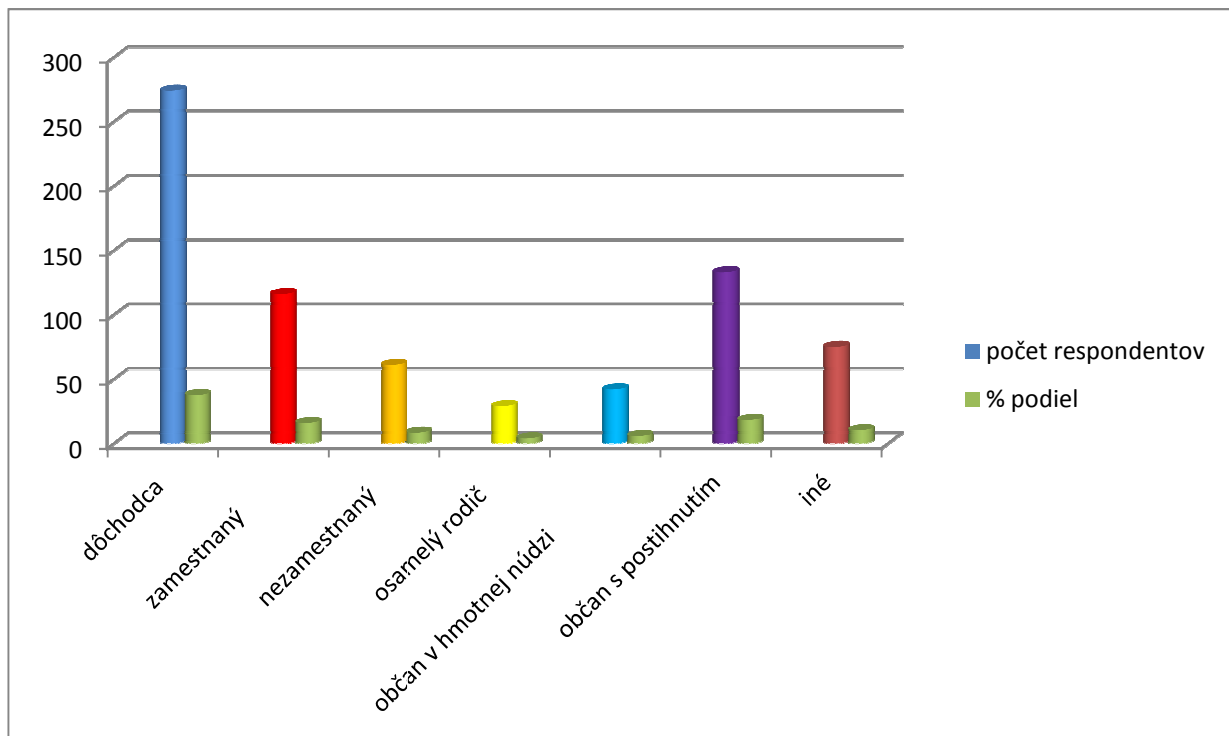

5. Vyhodnotenie respondentov podľa výberu zariadenia

Z hľadiska výberu zariadenie o ktoré by mali respondenti záujem pre seba, alebo svojho blízkeho v dotazníku dominovalo zariadenie opatrovateľskej služby ak nemôže byť poskytnutá osobná starostlivosť v domácom prostredí (39,86%), ďalej to bolo zariadenie pre seniorov čo by si vybralo až 26,44% opýtaných a prvú trojku uzatvára domov sociálnych služieb ktoré by si v prípade potreby vybralo 24,11% opýtaných.

Typ zariadenia	počet	%
Zariadenie pre seniorov – pobytová forma	193	26,44
Nočľaháreň	0	0
Zariadenie podporovaného bývania	2	0,27
Útulok – ubytovanie na určitý čas	1	0,14
Zariadenie opatrovateľskej služby ak nemôže by poskytnutá OS	291	39,86
Domov na polceste	0	
Zariadenie núdzového bývania	0	
Špecializované zariadenie	36	4,93
Zariadenie dočasnej starostlivosti	0	
Denný stacionár	29	3,97
Nízko prahové centrum pre deti a rodinu	0	
Rehabilitačné stredisko	2	0,27
Nízko prahové denné centrum	0	
Domov sociálnych služieb	176	24,11

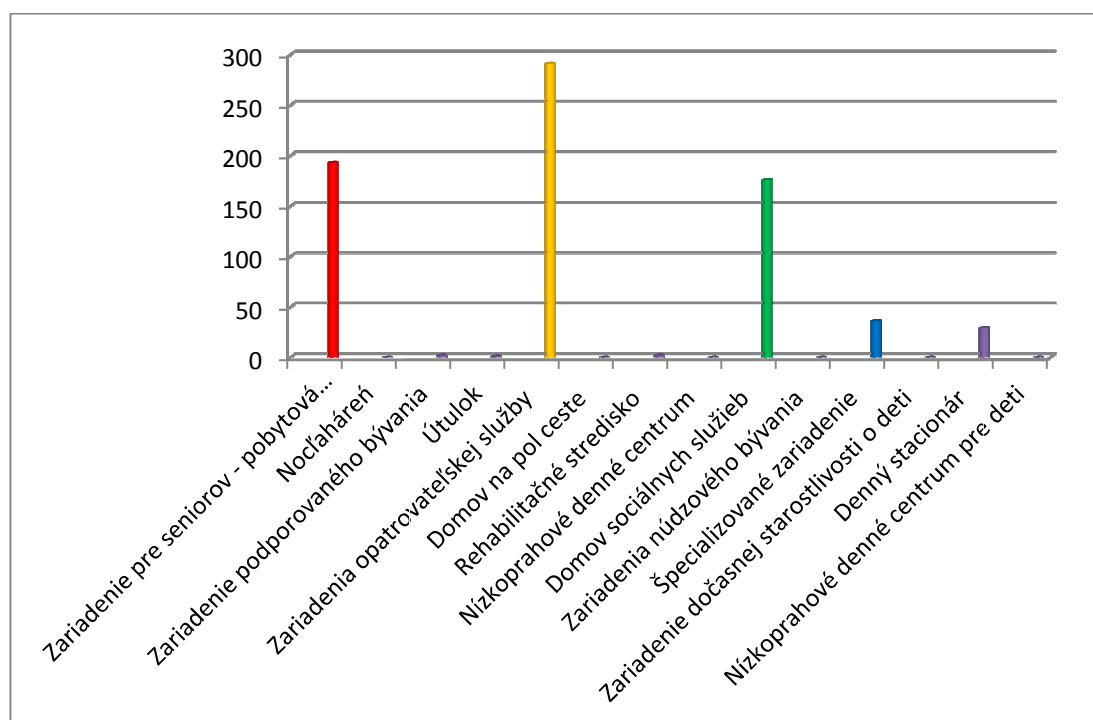

6. Vyhodnotenie respondentov o aké sociálne služby by mali záujem

Z hľadiska záujmu o vybrané sociálne služby, by si opýtaní vybrali pre seba, alebo svojich blízkych predovšetkým opatrovateľskú službu a to až v 37,81 % prípadoch potom nasleduje klub dôchodcov 36,44% a napokon prepravnú službu 8,90%

Typ zariadenia	počet	%
Denné centrum (klub dôchodcov)	266	36,44
Poskytnutie príspevku na stravu	34	4,66
Stredisko osobnej hygieny	15	2,05
Opatrovateľská služba	276	37,81
Integračné centrum	54	7,40
Práčovňa	10	1,37
Prepravná služba	65	8,90
Odlahčovací služba	10	1,37

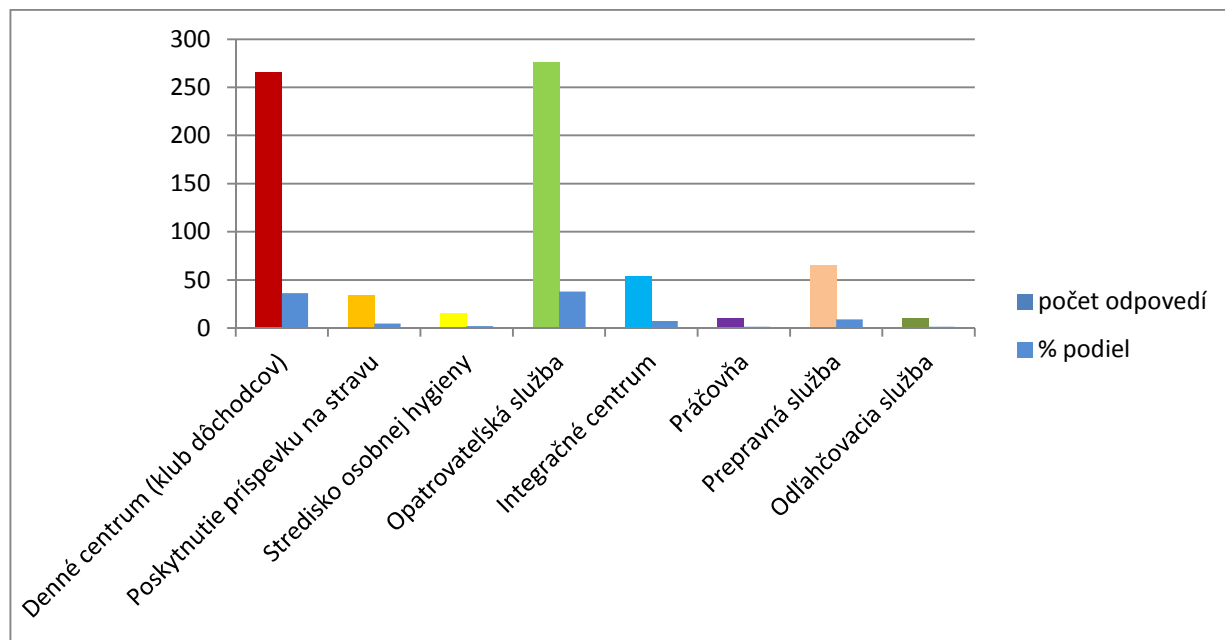

7. Vyhodnotenie formy poskytovania sociálnej služby

Z hľadiska formy poskytovania sociálnej služby je jednoznačne vidno, že až 66,99% opýtaných by si vybralo sociálnu službu v domácom prostredí, 26,3% by si vybralo pobytovú formu a len 6,71% ambulantnú.

Forma poskytovanej služby	počet	%
Ambulatná – prijímateľ soc. Služby dochádza za sociálnou službou	49	6,71
Terénna – sociálna služba sa poskytuje v prirodzenom rodinnom prostredí prijímateľa (doma)	489	66,99
Pobytová – súčasťou soc.služby je aj ubytovanie, soc. Služba sa poskytuje ako celoročná/týždenná	192	26,3

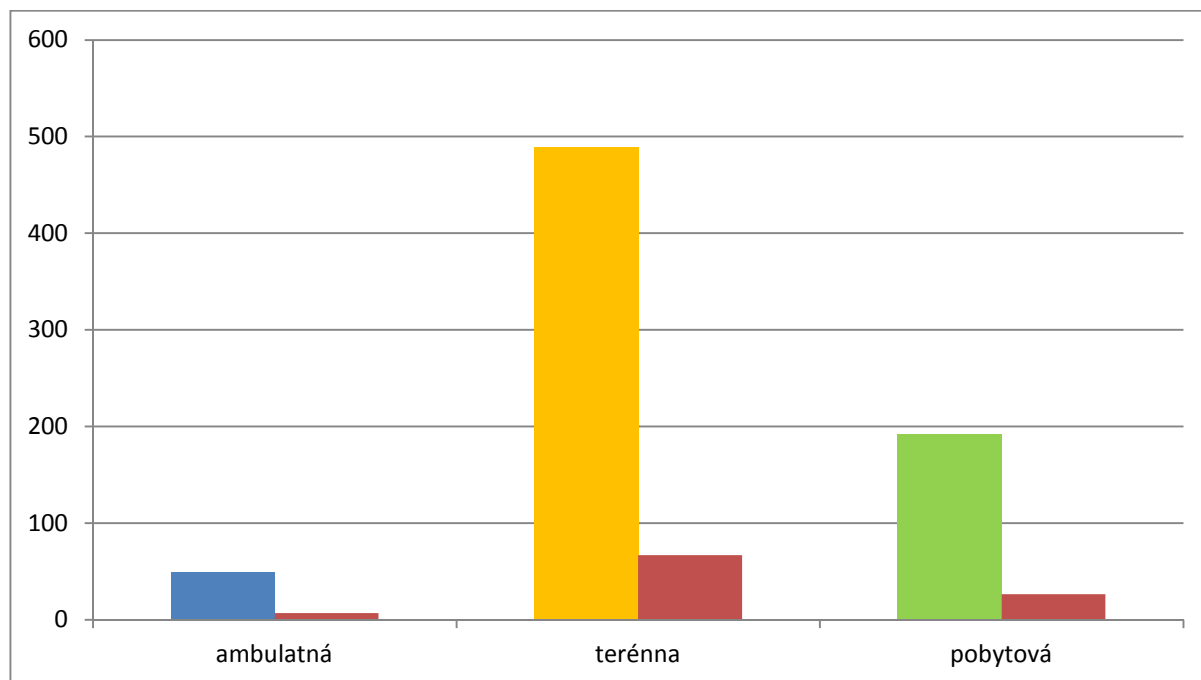

8. Vyhodnotenie rozsahu poskytovania sociálnej služby

Z hľadiska rozsahu poskytovania sociálnej služby, by opýtaným respondentom najviac vyhovovala denná starostlivosť a to až 51,51% potom celoročné zariadenie 32,19% a nakoniec týždenný 16,30

Rozsah	počet	%
Denný	376	51,51
Týždenný	119	16,30
Celoročný	235	32,19

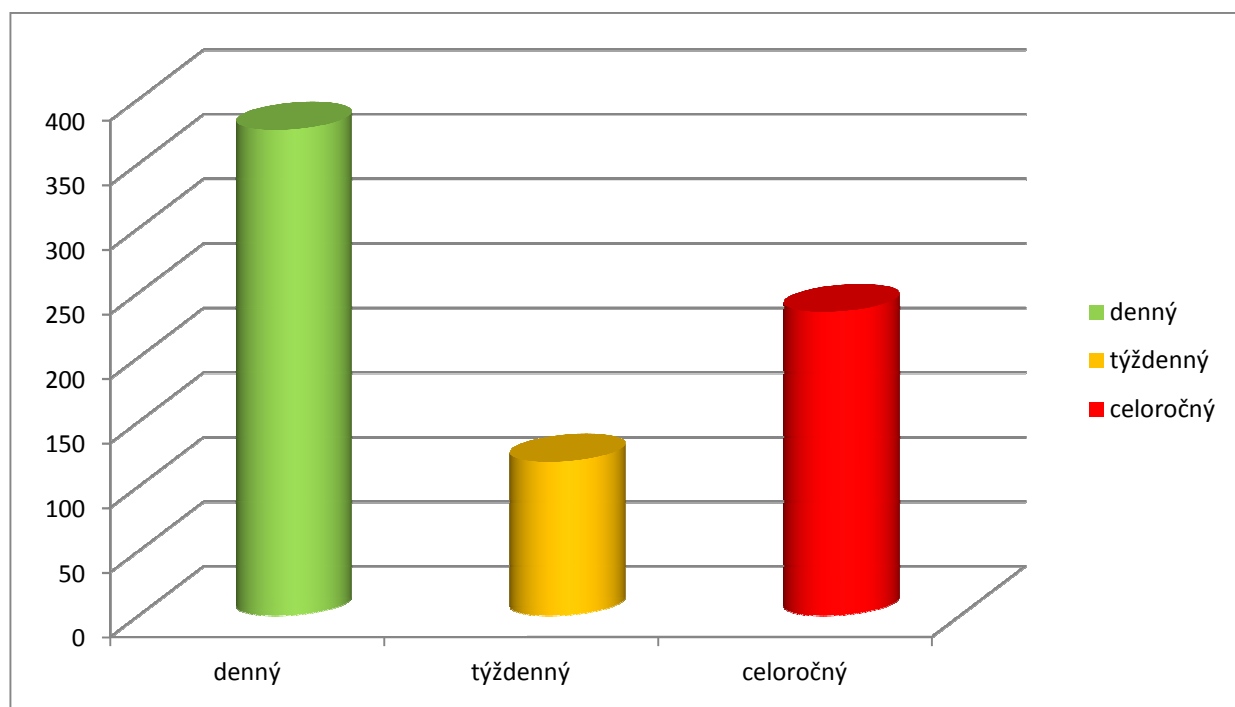

9. **Vyhodnotenie skupín obyvateľstva mesta Nová Baňa, ktorým by mala byť venovaná zvýšená pozornosť**

Z hľadiska skupín obyvateľstva, ktorým by mala byť poskytovaná zvýšená pozornosť mesta Nová Baňa sa nachádzajú tri skupiny, ktoré by si podľa respondentov zaslúžili zvýšenú pozornosť. Seniori 30,14%, rodiny s deťmi ktoré sú ohrozené soc. vylúčením 25,48 % a osoby so zdravotným postihnutím 23,15%. Za touto skupinou nasledujú bezdomovci 8,22%, osoby ohrozené závislosťou 6,17%, FO na ktorých je páchané násilie 4,79% a nakoniec 2,05% opýtaných si myslí, že by sa zvýšená pozornosť mala zamerať na etnické menšiny.

Skupiny obyvateľstva	počet	%
Rodiny s deťmi, ktoré sú ohrozené soc. vylúčením	186	25,48
Seniori	220	30,14
Osoby ohrozené závislosťou	45	6,17
Fyzickej osobe, na ktorej je páchané násilie	35	4,79
Etnické menšiny	15	2,05
Osoby so zdravotným postihnutím	169	23,15
Iné (napr. bezdomovci)	60	8,22

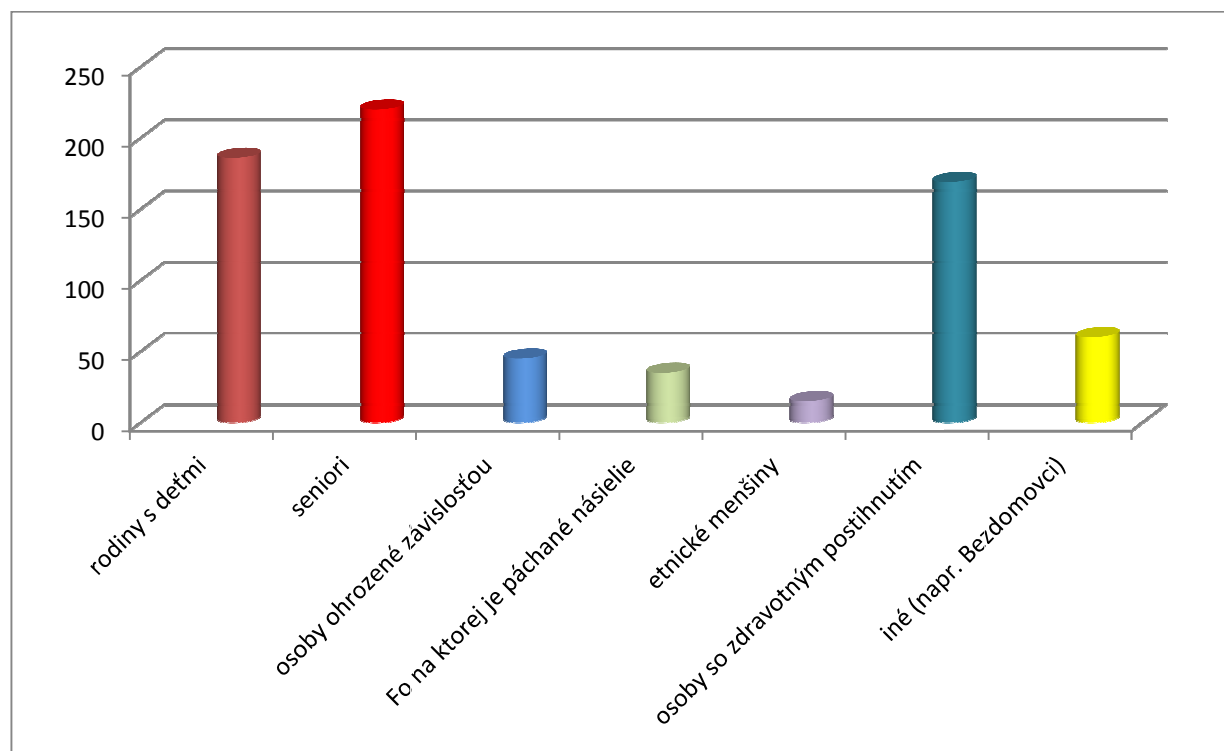

10. S akými problémami sa stretávate pri využívaní sociálnych služieb mesta Nová Baňa

Najčastejším problémom, s ktorým sa respondenti pri využívaní sociálnych služieb stretávajú je neúplné informovanie a arogantnosť niektorých zamestnancov úradných inštitúcií. Občania nie sú spokojní s časovo náročným vybavovaním niektorých žiadostí (papierová byrokracia) a s vysokou úhradou za poskytované služby. Občania nie sú dostatočne informovaní o možnostiach a nárokoch pri využívaní sociálnych služieb, nepoznajú legislatívu. Občanov trápi budúcnosť mentálne postihnutých detí po skončení základnej špeciálnej školy. Niektorí občania so soc. službami nemajú žiadne skúsenosti. Občania sú zároveň spokojní so sociálnymi službami v meste Nová Baňa a s poskytovanými službami v zariadeniach sociálnych služieb.

11. Vyhodnotenie postrehov zo strany respondentov

V otvorenej otázke občania navrhujú vybudovať viac sociálneho bývania pre mladé rodiny. Veľká skupina občanov má výhrady k fungovaniu zabezpečenia poriadku v meste, k ochrane majetku a samotného občana. Určitá skupina pripomína problémy bariérovosti budov v meste Nová Baňa, upozorňuje na odstraňovanie arch. bariér v meste a zvýšenie počtu parkovacích miest pre ŤZP, poukazuje na úpravu vchodov a chodníkov na bezbariérové. Občania pripomínajú aj potrebu sociálneho poradenstva. Niektorí občania upozorňujú na lepšiu informovanosť o využití možností sociálnych služieb.

2.11. Školy a školské zariadenia v meste Nová Baňa

2.11.1. Zriadené Mestom Nová Baňa

Materská škola Nábřežná

Predškolská výchova je zameraná na výchovu a vzdelávanie detí od ranného veku po vstup do základnej školy. Predškolská výchova zohráva dôležitú úlohu pri vyrovnávaní rozdielov medzi deťmi z rozličného socio-ekonomického a kultúrneho prostredia, dôležitú úlohu zohráva pri včasnom diagnostikovaní porúch vo vývine dieťaťa. Materská škola plní kľúčovú úlohu v zlepšení pripravenosti žiakov pre vstup na ZŠ.

Ku koncu roku 2011 došlo k zániku 3 materských škôl: MŠ Kolibská, MŠ Štúrova a MŠ Kalvárska, pričom od 01.01.2012 triedy na ulici Kolibská a Štúrova sa stali elokovanými ~~pracoviskami~~ **triedami** Materskej školy Nábřežná. Deti a zamestnanci MŠ Kalvárska prešli do priestorov MŠ Nábřežná, z toho dôvodu došlo k rapídneho zvýšeniu počtu detí v MŠ Nábřežná z týchto zrušených škôlok, pričom v údajoch za MŠ Nábřežná je to viditeľné až od školského roku 2013/2014, z toho dôvodu, že vypracované prehľady vychádzajú zo stavov k 15.9. príslušného školského roka. Údaje uvedené v nasledovnej tabuľke.

V súčasnej dobe je mesto Nová Baňa zriaďovateľom jednej materskej školy s ~~dvomi~~ **elokovanými pracoviskami so subjektami, ktoré sú súčasťou školy:**

~~Materská škola Nábřežná 2, Nová Baňa~~

~~Elokované pracovisko MŠ Nábřežná 2 na Ulici Štúrova 47~~

~~Elokované pracovisko MŠ Nábřežná na Ulici Kolibská cesta 6230~~

Elokované triedy, Štúrova 47

Elokované triedy, Kolibská cesta 230

Školská jedáleň, Nábřežná 2

Školská jedáleň, Štúrova 47

Školská jedáleň, Kolibská cesta 230

Do roku 2013 prebehli rekonštrukčné práce na budovách elokovaných pracovísk MŠ Nábřežná – zmena systému vykurovania, výmena okien na budove elokovaného pracoviska MŠ Nábřežná na ul. Kolibská a výmena okien na budove elokovaného pracoviska MŠ Nábřežná na ul. Štúrova.

Počet zapísaných detí v MŠ od školského roku 2013/2014

Školský rok	MŠ Nábřežná
2013/2014	212
2014/2015	201
2015/2016	211
2016/2017	213
2017/2018	216
2018/2019	196
2019/2020	193
2020/2021	196

Zdroj: Výročné správy, 2013-2019, Mesto Nová Baňa, finančné oddelenie MsÚ Nová Baňa

Kapacita MŠ Nábřežná bude postačovať aj v najbližších rokoch, čo potvrdzuje aj vývoj počtu detí narodených v rokoch 2015 – 2019 znázornený v nasledujúcej tabuľke.

Počet narodených detí

Rok narodenia	Počet detí
----------------------	-------------------

2015	55
2016	61
2017	81
2018	67
2019	69
SPOLU	333

Zdroj: Mesto Nová Baňa, evidencia obyvateľstva

Základná škola Jána Zemana

Základná škola pripravuje žiakov pre ďalšie štúdium. Činnosť základnej školy má nesporný vplyv na vyvážený rozvoj v meste. Zároveň dôležitým predpokladom pre rozvoj regiónu je stabilizácia ekonomicky produktívnych ľudí a vytvorenie podmienok pre život a prácu v regióne.

Základná škola Jána Zemana je plne organizovanou školou s deviatimi postupnými ročníkmi. V školskom roku 2020/2021 bolo zapísaných 387 žiakov. Škola má kapacitu 600 žiakov, súčasťou školy je školská jedáleň. Škola je situovaná v centre mesta s dobrou dostupnosťou, v peknom prostredí, uprostred zelene. V škole sa nachádzajú nasledovné odborné učebne: odborné učebne pre vyučovanie fyziky, chémie, prírodopisu, výtvarnej, hudobnej a náboženskej výchovy, 2 učebne výpočtovej techniky s pripojením na internet, 2 odborné učebne cudzích jazykov, školská dielňa, učebňa s interaktívnou tabuľou, multimediálna učebňa, spoločenská miestnosť. Škola má čiastočne zrekonštruovanú budovu, veľkú a malú telocvičňu.

Základná umelecká škola Nová Baňa

V školskom roku 2020/2021 ZUŠ navštevuje školu 399 žiakov. Sídli vo vlastných priestoroch a je umiestnená v užšom centre mesta, pri nákupných strediskách a Centre voľného času. Vyučovanie na škole je sústredené v jednej budove na ulici Kollárova č. 5, kde je 18 vyučovacích tried na individuálne i skupinové vyučovanie a koncertná sála. Kapacita žiakov je cca 420. Školu navštevujú žiaci hlavne z mesta Nová Baňa a z rôznych častí spádových oblastí mesta, ako aj okolitých obcí. Škola okrem žiakov s požadovanými umeleckými schopnosťami vychováva mnoho nadaných aj výrazne talentovaných žiakov, o čom svedčia dlhodobé vynikajúce výsledky školy.

Centrum voľného času Nová Baňa

Patrí do siete školských zariadení mesta. V roku 2020 centrum voľného času navštevuje 163 detí. Jeho poslaním je ponúkať zmysluplné aktivity pre deti a mládež v ich voľnom čase. Centrum voľného času organizuje výchovno-vzdelávaciu, záujmovú, rekreačnú, športovú činnosť pre deti a mládež, prípadne ich rodičov. Rozvíja záujmy, vytvára podmienky na zdokonaľovanie praktických zručností, podieľa sa na formovaní návykov užitočného využívania voľného času detí a mládeže, na rozvíjaní talentu, špecifických vlastností a tvorivosti detí a mládeže. CVČ funguje počas celého roka s množstvom krúžkov, akcií a podujatí, ktoré organizuje.

2.11.2. Ostatné vzdelávacie a výchovné zariadenia na území mesta

Základná škola sv. Alžbety

V meste pôsobí aj Základná škola sv. Alžbety, ktorej zriaďovateľom je Rímsko-katolícka cirkev, Banská Bystrica. Je plne organizovanou školou s deviatimi postupnými ročníkmi. Škola má v školskom roku 2020/2021 185 žiakov, z toho 24 zapísaných prvákov. Škola je situovaná v centre mesta s dobrou dostupnosťou, v peknom prostredí, uprostred zelene.

Spojená škola, Nová Baňa

V meste Nová Baňa sa nachádza škola pre telesne postihnutú mládež, ktorej zriaďovateľom je Krajský školský úrad Banská Bystrica. Organizačnými zložkami Spojenej školy sú:

- Špeciálna základná škola pre žiakov s telesným postihnutím v rôznych variantoch výučby, v tom napríklad aj 1 trieda pre deti so zrakovým postihnutím, 2 triedy pre autistov, 1 trieda pre žiakov s poruchami reči.
- Špeciálna materská škola pre detí s telesným postihnutím
- Praktická škola, dĺžka štúdia tri roky
- Odborné učilište pre žiakov s telesným postihnutím, Žiaci majú možnosť študovať učebné odbory (3-ročné): **poľnohospodárska výroba** – záhradníctvo, kvetinár, zeleninár, sadovník, **výroba konfekcie** – šitie bielizne a ručné techniky, **pomocné práce v administratívne a službách**.

Súčasťou školy sú:

- Školský klub detí ako súčasť Spojenej školy
- Centrum špeciálno-pedagogického poradenstva

Gymnázium Františka Švantnera

Zriaďovateľom je Krajský školský úrad Banská Bystrica, poskytuje v štvorročnom a osemročnom štúdiu všeobecné vzdelanie s dosiahnutým stupňom vzdelania ISCED 3A. Vzdelávanie je zamerané na získanie všeobecného vzdelanostného základu a kľúčových spôsobilostí. Škola má okrem klasických tried k dispozícii odborné učebne fyziky, chémie a

~~biológie s primeraným prístrojovým vybavením, učebne informatiky s trvalým pripojením na internet, multimedialne učebne (TV, videodataprojektor, interaktívna tabuľa, PC s možnosťou využívať video a DVD), jazykovú učebňu vybavenú notebookom pre každého žiaka. Na športové aktivity slúži viacúčelové ihrisko s umelým trávnatým povrchom.~~

Gymnázium Františka Švantnera v Novej Bani je orgánom štátnej správy na úseku stredného školstva v Banskobystrickom samosprávnom kraji, ktorý je zároveň jeho zriaďovateľom. Nachádza sa v okrese Žarnovica a je samostatnou rozpočtovou organizáciou s právnou subjektivitou s identifikačným číslom 1607245.

Základným predmetom činnosti školy je zabezpečenie výchovno-vzdelávacej práce s mládežou na úseku stredného školstva.

Naša škola bola založená v Novej Bani v roku 1957 ako Jedenásťročná stredná škola, z ktorej sa v roku 1969 stalo gymnázium. K pôvodnému štvorročnému gymnáziu pribudlo v roku 1995 osemročné gymnázium so zameraním na cudzie jazyky. V roku 1998 bol škole Ministerstvom školstva Slovenskej republiky prepožičaný čestný názov Gymnázium Františka Švantnera.

Škola sa nachádza na Bernolákovej ulici v centre mesta, v peknom prostredí, preto je poloha školy naším veľkým benefitom. Tvorí ju hlavná budova a prístavba, patrí k nej školský dvor, z ktorého sa po terasovitých kaskádach schádza na univerzálne ihrisko s umelým trávnatým povrchom.

Škola má okrem klasických tried k dispozícii odborné učebne fyziky, chémie a biológie s primeraným prístrojovým vybavením, učebňu informatiky, jazykovú učebňu vybavenú notebookom pre každého žiaka, učebňu slovenského jazyka a literatúry, anglického jazyka, nemeckého jazyka, matematiky, geografie a aulu na hromadné podujatia (workshopy, prednášky, besedy). Na športové aktivity slúži viacúčelové ihrisko s umelým trávnatým povrchom, stolnotenisová herňa, učebňa športu. Na individuálne štúdium je pre žiakov k dispozícii bohatá školská knižnica s odbornou literatúrou a beletriou.

Majestátna budova školy je upravená a zútulnená, aby pôsobila čo najpríjemnejšie. Chodby a učebne sú útulné, udržiavané, neustále modernizované. Jednotlivé triedy si žiaci upravujú podľa svojich potrieb a predstáv. V priestoroch školy sa nachádza aj školský bufet. Okolie školy poskytuje ďalšie možnosti na oddych a relax počas voľných hodín. Školský dvor je po kompletnej rekonštrukcii s novou výsadbou a ďalším vonkajším mobiliárom ako aj vonkajšími stolnotenisovými stolmi.

Dopravná dostupnosť školy je veľmi dobrá, škola sa nachádza len niekoľko minút od autobusovej zastávky.

Stredná odborná škola obchodu a služieb Nová Baňa

Zriaďovateľom je Krajský školský úrad Banská Bystrica. História odborného školstva v Novej Bani sa začala v roku 1948 zriadením záhradnícko-ovocinárskej školy. Rôznymi zmenami v zmysle platnej legislatívy sa od 1.1.2009 pretransformovala na strednú odbornú školu obchodu a služieb, ktorej súčasťou je aj školská jedáleň. Škola pripravuje žiakov v dvojročnom až v štvorročnom vzdelávacom programe príslušného odboru vzdelávania zaradeného v sieti škôl a školských zariadení SR. Poskytuje nižšie stredné odborné vzdelanie, stredné odborné vzdelanie

a úplné stredné odborné vzdelanie. Škola pripravuje absolventov pre oblasť služieb, potravinárskej výroby, strojárstva a poľnohospodárska.

Kľúčové trendy a problémy týkajúce sa povinného vzdelávania

- ***Autonómia a zodpovednosť škôl*** – prechod smerom k prenosu rozpočtov a zodpovedností z centrálnych orgánov na školy a následne aj k zvýšeniu významu efektívneho riadenia škôl. S tým súvisí aj väčšia zainteresovanosť rodičov v školách.
- ***Kvalita učiteľov*** – má popri spoločenskom zaradení najsilnejší vplyv na výsledky vzdelávania. K hlavným problémom patrí nábor, udržanie, kvalifikácie, efektívny a náležitý profesionálny rozvoj a presadzovanie informačných a komunikačných technológií u väčšiny učiteľov.
- ***Inklúzia*** – prist'ahovalcov, sociálne vylúčených osôb, osôb so zdravotným postihnutím alebo poruchami učenia. Integráciu a úspešnosť ovplyvňujú aj rozdiely medzi pohlaviami.
- ***E-zručnosti v oblasti IKT a zručnosti 21. storočia pre budúcu ekonomiku*** – digitálne zručnosti a schopnosti, ale aj inovácie, kreativita, riešenie problémov, tímová práca, schopnosť učiť sa, sumarizácia informácií, problémové učenie. Matematika, prírodné vedy a technológie sú naďalej problematické.
- ***Kľúčová úloha technológií v reforme vzdelávania*** – ako a za akých okolností môžu technológie podporiť širšiu reformu vzdelávania.

Materské centrum Gašparko

Podporné neziskové zariadenie pre rodiny s deťmi, ktoré vytvára priestor pre mamičky s deťmi a dopomáha k rozvoju osobnosti každého dieťaťa. Materské centrum je významnou súčasťou tretieho sektora na Slovensku, poskytuje priestor na sebarealizáciu každého, kto prejaví záujem o takúto činnosť, je to organizácia postavená na dobrovoľníckej práci a rozvoji svojpomoci v komunite rodín. Ide o prostredia bezpečné a priateľské k deťom, otvorené pre všetkých, poskytujúce návštevníkom možnosť individuálnych aktivít ako aj organizovaný program. Mesto aktívne spolupracuje a podporuje činnosť Materského centra Gašparko.

2.13. Domový a bytový fond

Zmeny spoločensko – politických, hospodárskych pomerov po roku 1989 priniesli zmeny aj do oblasti bývania a to vo forme zmien vlastníckych vzťahov k bývaniu. V meste Nová Baňa sa vlastnícka štruktúra bytového fondu člení na súkromné, družstevné a obecné (prípadne štátne) byty. Bytový fond sa sústreďuje prevažne v tradičných rodinných domoch, ale významnou mierou sú zastúpené aj bytové domy. Pri porovnaní s priemernými ukazovateľmi štandardu bývania Banskobystrického kraja sa zistilo, že bytový fond v meste sa vyznačuje priemerným plošným štandardom, najmä z hľadiska kritérií veľkosti obytnej plochy, počtu obytných miestností a počtu osôb na 1 obytnú miestnosť. Kvalita bývania nezaostáva za priemerom, čo dokladujú ukazovatele vybavenia bytov kúpeľňou, ústredným kúrením.

Domový a bytový fond

Územie	Obývané byty v rodinných domoch	% podiel	Obývané byty v bytových jednotkách	% podiel	Spolu
Slovenská republika	856 147	49,37 %	877 993	50,63 %	1 734 140
Banskobystrický kraj	111 117	51,00 %	106 770	49,00 %	217 887
Žarnovica	5 805	68,37 %	2 686	31,63 %	8 491
Nová Baňa	1 338	54,57 %	1 114	45,43 %	2 452

Podľa výsledkov sčítania v roku 2011 bolo v SR 856 177 obývaných bytov v rodinných domoch a 877 993 obývaných bytov v bytových domoch. V meste Nová Baňa bolo obývaných 2 452 bytov a domov, z toho 1 338 boli obývané byty v rodinných domoch a 1 114 boli obývané byty v bytových domoch. Celková podlahová plocha väčšiny obývaných bytov v rodinných domoch v meste Nová Baňa sa pohybovala v rozpätí od 81 m² do 120 m² (727, t.j. 54,33% z celkového počtu obývaných bytov v rodinných domoch) a celková podlahová plocha obývaných bytov v bytových domoch sa u väčšiny pohybovala v rozpätí od 40 m² do 80 m² (814, t.j. 73,07% z celkového počtu obývaných bytov v bytových domoch). Najviac bytov v rodinných domoch a aj v bytových domoch využívalo vodu zo spoločného zdroja, konkrétne 871 rodinných domov (65,09% z celkového počtu domov) a 1 045 bytových domov (93,80% z celkového počtu bytov). V rodinných domoch až 78,55% domácností z celkového počtu obývaných bytov vlastnilo mobilný telefón, 50% vlastnilo osobný počítač, alebo notebook a 58% vlastnilo osobný automobil. V bytových domoch až 82,13% domácností z celkového počtu obývaných bytov vlastnilo mobilný telefón, 54,21% osobný počítač, alebo notebook a 48,65% osobný automobil. Na pevnú telefónnu linku bolo pripojených 43,12% domácností a 45,29% domácností bolo pripojených na internet z celkového počtu obývaných bytov

v rodinných domoch. V obývaných bytových domoch bolo na pevnú telefónnu linku pripojených 39,67% domácností a na internet 49,37% domácností.

Mestský bytový podnik Nová Baňa, s.r.o. má v správe 143 nájomných bytov, t.j. v 5 bytových domoch a v osobnom vlastníctve je 294 bytových jednotiek, t.j. v 19 bytových domoch, v ktorých aj vykonávajú správu. Všetky byty sú obývané.

2.14. Analýza stavu poskytovaných sociálnych služieb

Sociálna infraštruktúra je určená na uspokojovanie potrieb obyvateľstva. Jej rozmiestňovanie je spojené so štruktúrou osídlenia ako aj veľkosťou mesta. Zameranie a koncentrácia zariadení sociálnej infraštruktúry je priamo spojená s potrebou racionalizovať dostupnosť k nej, stanoviť ich optimálnu kapacitu vo vzťahu k dopytu. Zmenou spoločensko-ekonomického systému došlo k prerozdeleniu zodpovednosti za rozvoj a financovanie sociálnej infraštruktúry medzi štátnu správu, miestnu a regionálnu samosprávu a súkromný sektor.

Veľkou pomocou pre osamelých občanov, o ktorých sa nemá kto postarať v starobe, je zabezpečovanie opatrovateľskej služby v zmysle zákona o sociálnej pomoci. V rámci tejto aktivity mesto zamestnáva k 31.12.2020 - 16 opatrovateliek, ktoré sa starajú priemerne o 31 občanov vyžadujúcich si starostlivosť formou nákupu potravín, navarenia jedla, poupratovania, zabezpečenia osobnej hygieny, prípadne im pomáhajú pri kontakte s okolím.

Mesto Nová Baňa v rámci rozpočtových možností v súlade so zákonom o sociálnej pomoci poskytuje jednorazové dávky a finančnú pomoc sociálne odkázaným občanom na preklenutie momentálnej nepriaznivej finančnej situácie na nákup potravín, na úhradu energií, nákup liekov, ošatenia, úhradu nákladov na liečenie. Pri tejto pomoci sa kladie dôraz hlavne na viacdetné rodiny, pričom sa skúma celkový príjem rodiny a schopnosť rodiny vlastným pričinením si zlepšiť sociálnu situáciu.

2.14.1. Analýza poskytovaných sociálnych služieb na území mesta Nová Baňa

Obsahom tejto časti je v zmysle §83 ods. 5 písmena a) analýza poskytovaných sociálnych služieb v územnom obvode mesta Nová Baňa.

Nový systém poskytovania sociálnych služieb upravených v zákone č. 448/2008 Z.z. o sociálnych službách a o zmene a doplnení zákona č. 455/1991 Zb. o živnostenskom podnikaní /živnostenský zákon/ v znení neskorších predpisov, stanovil presné pravidlá pre poskytovanie, resp. pre zabezpečenie poskytovania sociálnych služieb občanom odkázaným na tieto sociálne služby. Zároveň stanovil, ktoré konkrétne druhy sociálnych služieb bude poskytovať /zabezpečovať/ obec, a ktoré zasa samosprávny kraj. Obec, samosprávny kraj a právnické osoby nimi zriadené za účelom poskytovania týchto služieb definuje ako verejných poskytovateľov sociálnych služieb. Zákon však pozná ešte i neverejných poskytovateľov

sociálnych služieb, ktorí rovnako poskytujú sociálne služby za podmienok stanovených zákonom. Sú to rôzne súkromné, právnické, ale i fyzické osoby a dokonca i cudzinci. Obec ako subjekt zo zákona zodpovedný za poskytovanie sociálnych služieb, resp. za jej zabezpečenie, v spolupráci so žiadateľom o sociálnu službu zabezpečí jej poskytnutie najskôr vo vlastných zariadeniach. Až v prípade, že nie je možné zabezpečiť poskytovanie sociálnych služieb vo vlastnom zariadení, so súhlasom občana požiada obec kraj o poskytnutie sociálnej služby u verejného poskytovateľa sociálnych služieb. Nič samozrejme nebráni tomu, aby si občan vybral i neverejného poskytovateľa sociálnych služieb. V zmysle citovaného zákona má mesto v rozsahu svojej pôsobnosti zabezpečovať dostupnosť sociálnych služieb občanom odkázaným na sociálnu službu a právo výberu sociálnej služby za podmienok ustanovených zákonom.

Ťažiskom sociálnej pomoci, ktorú mesto musí poskytovať alebo zabezpečiť je poskytovanie sociálnej služby svojim občanom, poskytovanie sociálnej služby na zabezpečenie nevyhnutných podmienok na uspokojovanie základných životných potrieb v nocľahárni, v nízkoprahovom dennom centre, v nízkoprahovom dennom centre pre deti a rodinu, v zariadeniach pre seniorov, v zariadení opatrovateľskej služby a v dennom stacionári.

V zmysle § 80 citovaného zákona obec zriaďuje, zakladá a kontroluje nocľaháreň, nízkoprahové denné centrum, nízkoprahové denné centrum pre deti a rodinu, zariadenie pre seniorov, zariadenie opatrovateľskej služby a denný stacionár. Obec môže zriaďovať, zakladáť a kontrolovať aj iné zariadenia podľa tohto zákona.

Z uvedeného vyplýva, že obec nie je povinná sociálnu službu priamo poskytovať, ale môže jej poskytovanie zabezpečiť u iného verejného alebo neverejného poskytovateľa. Je potrebné tiež uviesť, že pri poskytovaní alebo zabezpečovaní sociálnych služieb /t.j. aj zriaďovaní/, obec vychádza z potrieb svojich obyvateľov. V prípade, že v obci nie sú klienti, resp. požiadavky na príslušnú sociálnu službu, nie je potrebné danú sociálnu službu zriaďovať, poskytovať alebo zabezpečovať.

Zariadenia sociálnych služieb zriadené verejnými poskytovateľmi v územnom obvode mesta:

Domov sociálnych služieb Hrabiny, Rekreačná cesta 6393/60, Nová Baňa

Zriaďovateľom je Banskobystrický samosprávny kraj ako rozpočtová organizácia. Poskytuje sociálne služby zdravotne postihnutým deťom, mládeži a dospelým s mentálnym alebo kombinovaným postihnutím vo veku od 3 do 35 rokov ambulatnou, týždennou a celoročnou formou pobytu. V „Dennom centre“ (Banícke námestie 2) poskytuje sociálne služby zdravotne postihnutým dospelým do dovŕšenia dôchodkového veku s mentálnym alebo kombinovaným postihnutím ambulatnou formou pobytu. V špecializovanom zariadení poskytuje sociálne služby deťom, mládeži a dospelým s pervazívnou vývinovou poruchou (autizmus) vo veku od 3 do 35 rokov ambulatnou, týždennou a celoročnou formou pobytu.

V zariadení podporovaného bývania poskytuje sociálne služby fyzickej osobe od 16. rokov do dovŕšenia dôchodkového veku, ktorá je odkázaná na pomoc inej fyzickej osoby, ak je odkázaná na dohľad, pod ktorým je schopná viesť samostatný život. Komplexná starostlivosť zahŕňa výchovný, vzdelávací, rehabilitačný, zdravotný a sociálny aspekt. Kapacita zariadenia je 128 miest, z toho DSS – 91 miest, ŠZ – 26 miest, ZPB – 4 miesta a RhS – 7 miest..

Stredisko: Domov dôchodcov a domov sociálnych služieb pri DSS Hrabiny Nová Baňa, Moyzesova 10, Nová Baňa

Poskytuje sociálne služby pre seniorov a dospelých zdravotne postihnutých s duševnými poruchami, telesným postihnutím s poruchami pohybového a podporného aparátu a s kombinovaným postihnutím. Kapacita: 20 miest, z toho DSS – 5 miest, ZPS – 15 miest. Forma pobytu: celoročná pobytová forma.

V roku 2011 sa dovtedy samostatné zariadenie DD a DSS pričlenilo k Domovu sociálnych služieb Hrabiny, ktoré funguje od roku 1974. Zariadenie poskytuje sociálne služby pre 20 klientov s telesným mentálnym, duševným a kombinovaným postihnutím, formou celoročného pobytu v priemere 86 rokov. Poskytuje soc. služby druhu DSS, ZpS. Zabezpečuje pre klientov pomoc pri odkázanosti na pomoc inej FO, sociálne poradenstvo, sociálnu rehabilitáciu, ošetrovateľskú starostlivosť, ubytovanie, stravovanie, upratovanie, pranie, žehlenie, pracovnú terapiu a záujmovú činnosť. V doobedňajších hodinách majú klienti priamu činnosť, čo znamená, že sa zabezpečujú kultúrne, spoločenské aktivity zamerané na podporu schopností a zručností klienta. Mesačne sú uspokojované duchovné potreby klientov p. kaplánom pri kaplnke ružencovej Panny Márie. Zabezpečujú sa aktivity ako čítanie literatúry, canisterapia, reminiscenčná terapia, ručné práce na rozvoj jemnej motoriky, ľahké pohybové cvičenia a kognitívne cvičenia na podporu pamäte. Zabezpečujú sa aj fakultatívne služby ako pedikérska a kadernícka služba.

Centrum pre deti a rodinu

Centrum pre deti a rodinu v Novej Bani poskytuje dočasne náhradné prostredie pre výchovu 46 deťom a mladým dospelým vo veku od 0 do 25 rokov. Dieťa s nariadenou ústavnou starostlivosťou musí dostať možnosť žiť v prostredí, ktoré sa svojim charakterom čo najviac podobá rodinnému prostrediu. V súčasnej dobe má 11 detí možnosť žiť v reálnych rodinách. Jedná sa o 5 profesionálnych rodín, ktoré sú organizačnou súčasťou detského domova. Profesionálni rodičia sú zamestnanci, ktorí sa o deti starajú v ich vlastnom domácom prostredí. Tridsaťšesť detí žije v štyroch samostatných skupinách. Samostatné skupiny možno charakterizovať ako domácnosti, situované v dvoch samostatných bytových jednotkách v budove na ulici Moyzesova č. 39 a v dvoch rodinných domoch v Novej Bani. O deti sa v každej samostatnej skupine stará päť zamestnancov. Zriaďovateľom je ÚPSVaR Banská Bystrica.

Zariadenia sociálnych služieb zriadené neverejnými poskytovateľmi mimo územného obvodu mesta:

DSS a DD OÁZA Tekovská Breznica

Domov sociálnych služieb a zariadenie pre seniorov je pre klientov, odkázaných na sociálnu starostlivosť náhradou za prirodzené prostredie v rodine a preto je zabezpečovanie sociálnych služieb nasmerované na individuálne potreby, požiadavky a zdravotné možnosti jednotlivých klientov. Súčasťou sociálnej starostlivosti je aj kultúrno - záujmová činnosť. Kapacita prízemnia pavilónu A pozostáva z 10 ubytovacích izieb (9 dvojlôžkových a 1 jednolôžková), jedálne, spoločenskej miestnosti, výdajne stravy. Ubytovacia kapacita poschodia pavilónu A pozostáva z 12 izieb so sprchou a umývadlom (z toho 11-dvojlôžkových a 1-jednolôžkovej izby), jedálne, spoločenskej miestnosti, výdajne stravy a výťahu stravy.

Poschodie pavilónu B obsahuje 11 dvojlôžkových izieb s kapacitou 22 klientov.

Zariadenie má vlastnú kuchyňu a práčovňu. Súčasťou budovy je aj "zimná záhrada" zriadená na rôzne kultúrno - spoločenské podujatia a tiež ako návštevná miestnosť.

DSS Dominik n.o. Veľká Lehota

DOMINIK, nezisková organizácia vo Veľkej Lehote je neverejným poskytovateľom sociálnych služieb. Vo svojom **Zariadení pre seniorov, Domove sociálnych služieb a Špecializovanom zariadení** sa snaží o aplikáciu moderných opatrovateľských metód spolu s komplexným a individuálnym prístupom k seniorom a osobám so zdravotným postihnutím vytvorením bezbariérového prostredia a poskytnutím sociálnej istoty a zodpovedajúcej starostlivosti. Okrem realizovania zákonom stanovených činností sa zameriavame na rozvoj klienta, jeho samostatnosť a integráciu do spoločenského diania. Cieľom zariadenia sociálnych služieb je vytvorenie štruktúrovaného denného programu pre klientov, ako aj podpora ich schopností s cieľom udržať čo najvyššiu kvalitu ich života.

Služby sú poskytované v kapacite:

- Domov sociálnych služieb – 10 prijímateľov sociálnych služieb
- Zariadenie pre seniorov – 38 prijímateľov sociálnych služieb
- Špecializované zariadenie – 18 prijímateľov sociálnych služieb

ZSS SAMARITÁNKA, n.o. Žarnovica

je v súčasnom období poskytované v tejto štruktúre:

- 15 lôžok - na celoročný pobyt na dobu neurčitú v Zariadení pre seniorov (ZPS)
 - 6 lôžok - na celoročný pobyt na dobu neurčitú v Špecializovanom zariadení (ŠZ)
 - 4 lôžka - na celoročný pobyt na dobu neurčitú v Domove sociálnych služieb (DSS)
 - 6 lôžok - na celoročný pobyt na dobu určitú v Zariadení opatrovateľskej služby (ZOS)
- a 5 miest - kreslá na denný pobyt v zariadení

Toto zariadenie okrem iného ponúka ambulantnú službu v dennom stacionári. Podmienkou prijatia je posúdenie o odkázanosti na sociálnu službu denného stacionáru s minimálnym stupňom odkázanosti č. III.

Zariadenie SPODaSK v zmysle zákona č. 305/2005 Z. z. o sociálnoprávnej ochrane detí a o sociálnej kuratele a o zmene a doplnení niektorých zákonov

Centrum pre deti a rodiny

Názov organizácie: Centrum pre deti a rodiny Nová Baňa

Sídlo: Moyzesova 39, 968 01 Nová Baňa

Pracoviská na ktorých sa vykonáva pobytová forma opatrení SPODaSK:

Moyzesova 39, 968 01 Nová Baňa,

Nálepková 13, 968 01 Nová Baňa,

Nemocničná 8, 968 01 Nová Baňa,

4 profesionálne náhradné rodiny, (mimo mesta Nová Baňa).

Kapacita zariadenia 48 detí a mladých dospelých (plnoletá FO, ktorej sa poskytuje starostlivosť v zariadení po dovŕšení 18. roku veku na základe dohody) pobytové opatrenia sú realizované v 4 samostatne usporiadaných skupinách, kapacita jednej skupiny je 10 detí a v 4 profesionálnych náhradných rodinách - spolu 8 detí.

Pracoviská na ktorých sa vykonáva ambulantná a terénna forma opatrení SPODaSK:

Bystrická 63, Žarnovica

1. Mája 4, Banská Štiavnica

Pracovisko administratívy: A. Kmeť'a 11, 968 01 Nová Baňa

Schválený počet zamestnancov 46.

Viac informácií na www.dednb.sk.

2.14.2. Legislatívne požiadavky v zmysle zákona č. 448/2008 Z.z. o sociálnych službách

Obec v zmysle §80 citovaného zákona poskytuje alebo zabezpečuje poskytovanie sociálnej služby v:

1. *sociálnej služby v nízkoprahovom dennom centre, nocľahárni, zariadení pre seniorov, zariadení opatrovateľskej služby a v dennom stacionári,*
2. *nízkoprahovej sociálnej služby pre deti a rodinu,*
3. *opatrovateľskej služby,*
4. *prepravnej služby,*
5. *odľahčovacej služby,*
6. *pomoci pri osobnej starostlivosti o dieťa,*
7. *terénnej sociálnej služby krízovej intervencie.*

Nízkoprahové denné centrum

V nízkoprahovom dennom centre sa poskytuje sociálna služba počas dňa osobe, ktorá nemá zabezpečené nevyhnutné podmienky na uspokojovanie základných životných potrieb a ktorá nemá zabezpečené ubytovanie.

V nízkoprahovom dennom centre sa:

- poskytuje sociálne poradenstvo, pomoc pri uplatňovaní práv a právom chránených záujmov a nevyhnutné ošatenie a obuv
- utvárajú podmienky na prípravu stravy, výdaj stravy alebo výdaj potravín, vykonávanie nevyhnutnej základnej osobnej hygieny a na záujmovú činnosť.

Mesto Nová Baňa nezabezpečuje v zmysle citovaného zákona poskytovanie sociálnej služby v nocľahárni nakoľko nie je požiadavka na príslušnú sociálnu službu.

Nocľaháreň

Podľa § 25 citovaného zákona sa v nocľahárni poskytuje fyzickej osobe, ktorá nemá zabezpečené nevyhnutné podmienky na uspokojovanie základných životných potrieb a ktorá nemá zabezpečené ubytovanie alebo nemôže doterajšie bývanie užívať.

V nocľahárni sa poskytuje:

- ubytovanie poskytnutím prístrešia na účel prenocovania,
- sociálne poradenstvo,
- utvárajú podmienky na vykonávanie nevyhnutnej základnej osobnej hygieny,
- prípravu stravy, výdaj stravy alebo výdaj potravín.

Mesto Nová Baňa nezabezpečuje v zmysle citovaného zákona poskytovanie sociálnej služby v nocľahárni nakoľko nie je požiadavka na príslušnú sociálnu službu.

Zariadenie pre seniorov

V zariadení pre seniorov sa poskytuje sociálnu službu fyzickej osobe, ktorá dovŕšila dôchodkový vek a je odkázaná na pomoc inej fyzickej osoby a má najmenej IV. stupeň odkázanosti podľa osobitného predpisu alebo fyzickej osobe, ktorá dovŕšila dôchodkový vek a poskytovanie sociálnej služby v tomto zariadení potrebuje z iných vážnych dôvodov.

Mesto Nová Baňa pociťuje tlak na vybudovanie ďalšieho takéhoto zariadenia aj z dôvodu starnutia obyvateľstva, ktoré vychádza z celoslovenského prieskumu, vzhľadom na demografickú krivku je vysoký predpoklad, že do budúcnosti bude ešte väčší problém s umiestňovaním ľudí, ktorí sú odkázaní na odbornú starostlivosť.

Prijímateľmi sociálnych služieb v stredisku DD a DSS sú skupiny osôb, ktoré môžeme z rôznych dôvodov označiť za zraniteľné. Ide o starých ľudí, ktorí potrebujú pomoc a starostlivosť iných. Tím zamestnancov strediska DD a DSS sa snaží, aby klienti viedli dôstojný každodenný život a toto zariadenie sa stalo ich skutočným domovom.

Mimo mesta Nová Baňa v okruhu 20km sa nachádzajú 3 zariadenia pre seniorov.

V súčasnej dobe sa v meste Nová Baňa nachádza 1 zariadenie pre seniorov, ktoré je v správe BBSK.

Zariadenie opatrovateľskej služby

V zariadení opatrovateľskej služby sa poskytuje starostlivosť osobe s nepriaznivým zdravotným stavom, ktorej poskytovanie opatrovateľskej služby v domácnosti nerieši sociálnu situáciu. V zariadení opatrovateľskej služby sa poskytuje ubytovanie, pomoc pri úkonoch sebaobsluhy, stravovanie, ošetrovateľská starostlivosť, upratovanie, pranie, žehlenie a údržba bielizne.

Mesto Nová Baňa nemá zriadené zariadenie opatrovateľskej služby.

Denný stacionár

Denný stacionár pre seniorov je opatrovateľská služba v zariadení s denným pobytom, poskytovaná seniorom, ktorí žijú v rodinách s ekonomicky aktívnymi príslušníkmi rodiny, ktorí im nemôžu poskytnúť celodennú starostlivosť, ale nechcú ich umiestniť v zariadení sociálnych služieb, resp. čakajú v poradovníku na umiestnenie do zariadení sociálnych služieb. Tiež je určená seniorom, ktorí žijú sami, potrebujú kontakt s ľuďmi a vyplniť voľný čas. V dennom

stacionári sa poskytuje pomoc pri odkázanosti na pomoc inej fyzickej osoby, sociálne poradenstvo, sociálna rehabilitácia, stravovanie, zabezpečuje pracovná terapia, záujmová činnosť.

V meste Nová Baňa sa takéto zariadenie tohto času nenachádza.

Nízkoprahové denné centrum pre deti a rodinu

V nízkoprahovom dennom centre pre deti a rodinu sa poskytuje sociálna služba počas dňa osobe alebo rodine, ktorá je ohrozená sociálnym vylúčením alebo má obmedzenú schopnosť sa spoločensky začleniť a samostatne riešiť svoje problémy pre svoje životné návyky a spôsob života. V nízkoprahovom dennom centre pre deti a rodinu sa poskytuje sociálne poradenstvo a pomoc pri uplatňovaní práv a právom chránených záujmov a utvárajú podmienky na poskytovanie nevyhnutného ošatenia a obuvi a na záujmovú činnosť.

Mesto Nová Baňa nemá zriadené uvedené zariadenie.

Opatrovateľská služba

Mesto Nová Baňa poskytuje opatrovateľskú službu ako jednu z foriem sociálnej služby na území mesta Nová Baňa a mestských častiach v zmysle citovaného zákona. Mesto Nová Baňa poskytuje terénnu opatrovateľskú službu, ktorá sa poskytuje fyzickej osobe v jej prirodzenom sociálnom prostredí, t.j. v byte, v domácnosti. Výška úhrady za poskytnutú opatrovateľskú službu sa určuje v hodinách - 1,50 Eura za 1 hodinu v zmysle VZN mesta Nová Baňa o poskytovaní opatrovateľskej služby na území mesta Nová Baňa.

Dopyt a požiadavky po takejto forme sociálnej služby neustále vzrastá. Pribúda čoraz viac občanov odkázaných na poskytovanie opatrovateľskej služby. Je to tiež spôsobené tým, že je problém zabezpečiť občanom zariadenie, ktoré vyhovuje ich potrebám, najčastejšie teda domov dôchodcov. Snahou Mesta je v rámci svojich možností vyhovieť všetkým žiadateľom o opatrovateľskú službu. Zároveň táto služba vo veľa prípadoch pôsobí aj ako medzistupeň pri umiestňovaní občanov do zariadení.

Mesto Nová Baňa je zapísané Banskobystrickým samosprávnym krajom do Registra poskytovateľov sociálnych služieb v zmysle zákona o sociálnych službách ako poskytovateľ nasledovných druhov sociálnych služieb: ▪ opatrovateľská služba ▪ denné centrum.

Domáca opatrovateľská služba Domáca opatrovateľská služba je poskytovaná v zmysle § 41 zákona č. 448/2008 o sociálnych službách a je poskytovaná fyzickej osobe, ktorá:

1. je odkázaná na pomoc inej fyzickej osoby a jej stupeň odkázanosti je najmenej II podľa prílohy č. 3a uvedeného zákona,

2. je odkázaná na pomoci pri úkonoch sebaobsluhy, úkonoch starostlivosti o svoju domácnosť a základných sociálnych aktivitách podľa prílohy č. 4. uvedeného zákona.

Odkázanosť občana na poskytovanie domácej opatrovateľskej služby sa posudzuje na základe žiadosti občana. Zdravotnou a sociálnou posudkovou činnosťou je stanovený stupeň odkázanosti občana na pomoc inej fyzickej osoby a rozsah úkonov opatrovateľskej služby. Zdravotná posudková činnosť na účely posúdenia odkázanosti fyzickej osoby na pomoc inej fyzickej osoby je hodnotenie a posudzovanie zdravotného stavu fyzickej osoby, ktoré vykonáva zmluvný posudzujúci zdravotnícky pracovník. Výsledkom zdravotnej posudkovej činnosti je zdravotný posudok, ktorý obsahuje stupeň odkázanosti fyzickej osoby na pomoc inej fyzickej osoby a termín opätovného posúdenia zdravotného stavu fyzickej osoby. Sociálna posudková činnosť na účely posúdenia odkázanosti občana na sociálnu službu zahŕňa posudzovanie: – individuálnych predpokladov fyzickej osoby, – rodinného prostredia fyzickej osoby – prostredia, ktoré ovplyvňuje začlenenie fyzickej osoby do spoločnosti. Sociálna posudková činnosť sa realizuje návštevou v domácnosti žiadateľa o posúdenie odkázanosti na poskytovanie sociálnej služby a jej výsledkom je sociálny posudok, ktorý obsahuje zoznam úkonov sebaobsluhy podľa prílohy č.3 zákona o sociálnych službách, zoznam úkonov starostlivosti o svoju domácnosť a zoznam základných sociálnych aktivít podľa prílohy č.4 zákona o sociálnych službách, pri ktorých je fyzická osoba odkázaná na pomoc inej fyzickej osoby v porovnaní s fyzickou osobou rovnakého veku a pohlavia bez zdravotného postihnutia alebo nepriaznivého zdravotného stavu. Sociálnu posudkovú činnosť vykonáva sociálny pracovník mesta. Obsahom posudku je aj rozsah odkázanosti pri jednotlivých úkonoch, vyjadrený predpokladaným rozsahom hodín v rámci určeného rozpätia podľa prílohy č.3 písm. b). Na základe zdravotného a sociálneho posudku sa vyhotovuje posudok o odkázanosti na sociálnu službu a Mesto Nová Baňa vydáva rozhodnutie o odkázanosti občana na sociálnu službu. Rovnaký postup posúdenia odkázanosti občana na sociálnu službu je zachovaný aj v prípade, že občan žiada o posúdenie odkázanosti na poskytovanie starostlivosti v zariadení pre seniorov.

Občan, ktorý je na základe rozhodnutia Mesta Nová Baňa odkázaný na poskytovanie domácej opatrovateľskej služby môže požiadať o zabezpečenie poskytovania sociálnej služby a na základe žiadosti sa uzavrie zmluva o poskytovaní sociálnej služby – domácej opatrovateľskej služby. Suma úhrady za opatrovateľskú službu je stanovená vo výške 1,50 € za hodinu poskytnutej opatrovateľskej služby.

Výška platby za jednotlivý mesiac sa určí podľa skutočného rozsahu hodín poskytnutej opatrovateľskej služby prijímateľovi sociálnej služby. Po zaplatení úhrady za opatrovateľskú službu musí prijímateľovi opatrovateľskej služby zostať mesačne z jeho príjmu najmenej 1,65 násobok sumy životného minima pre jednu plnoletú fyzickú osobu ustanovenej zákonom o životnom minime. Ak prijímateľ opatrovateľskej služby nemá príjem alebo jeho príjem nepostačuje na platenie úhrady za opatrovateľskú službu, môže úhradu za opatrovateľskú službu alebo jej časť platiť aj iná osoba, alebo prechádza táto povinnosť na zaopatrené plnoleté deti alebo rodičov, ak sa ich príjem neposudzuje spoločne s príjmom prijímateľa opatrovateľskej služby. Zaopatreným plnoletým deťom alebo rodičom po zaplatení úhrady za opatrovateľskú službu musí tiež mesačne zostať 1,65 násobok sumy životného minima

ustanovenej zákonom o životnom minime. S mestom Nová Baňa uzatvoria zmluvu o platení úhrady alebo čiastočnej úhrady za opatrovateľskú službu. Ak prijímateľovi opatrovateľskej služby nevznikne povinnosť platiť úhradu za opatrovateľskú službu alebo jej časť a táto povinnosť nevznikne ani zaopatreným plnoletým deťom alebo rodičom a prijímateľ opatrovateľskej služby zomrie, nezaplatená úhrada za opatrovateľskú službu alebo jej časť je pohľadávka Mesta Nová Baňa, ktorá sa uplatňuje v konaní o dedičstve.

Domáca opatrovateľská služba je terénna forma sociálnej služby a poskytuje sa v domácnosti klienta. V súčasnosti poskytuje Mesto Nová Baňa opatrovateľskú službu približne 31 občanom, ktorí sú odkázaní na pomoc inej osoby. U všetkých klientov bola posúdená ich odkázanosť na poskytovanie opatrovateľskej služby v zmysle zákona o sociálnych službách a majú uzatvorené zmluvy o poskytovaní opatrovateľskej služby v súlade so zákonom o sociálnych službách. Mesto Nová Baňa zamestnáva 16 opatrovateliek.

Prepravná služba

Prepravná služba je sociálna služba poskytovaná fyzickej osobe s ťažkým zdravotným postihnutím odkázanej na individuálnu prepravu osobným motorovým vozidlom alebo fyzickej osobe s nepriaznivým zdravotným stavom s obmedzenou schopnosťou pohybu po rovine alebo po schodoch a obmedzenou schopnosťou orientácie.

Prepravná služba zahŕňa:

- prepravu osoby zdravotne a telesne postihnutej
- prepravu osoby na invalidnom vozíku
- poskytnutie asistenta počas prepravy
- poskytnutie zdravotníckych pomôcok počas vyšetrenia:- invalidný vozík, chodítko na podporu chôdze
- zabezpečenie asistenčnej služby, ktorá je súčasťou operačného strediska a prepravnej služby
- poskytnutie asistenta počas prepravy
- sprevádzanie pacientov počas vyšetrenia v 2 zdravotníckych zariadeniach.

Mesto Nová Baňa nezabezpečuje poskytovanie prepravnej služby. Úrad práce, sociálnych vecí a rodiny poskytuje príspevok na taxík, ktorý je vo veľkej miere využívaný. Od októbra 2019 začalo Mesto Nová Baňa poskytovať sociálnu službu – sociálny taxík, kde klientom prispieva na prepravu v rámci mesta Nová Baňa.

Odľahčovacia služba

Zo stretnutia s pracovnou skupinou vzišla potreba o zriadenie takejto služby. Mesto do budúca bude hľadať spôsoby, aby takáto služba bola v meste poskytovaná. Odl'ahčovacia služba je sociálna služba poskytovaná fyzickej osobe, ktorá opatruje fyzickú osobu s ťažkým zdravotným postihnutím, ktorou sa poskytuje alebo zabezpečuje fyzickej osobe s ťažkým zdravotným postihnutím sociálna služba počas obdobia, v ktorom fyzická osoby, ktorá opatruje, nemôže opatrovanie vykonávať. Cieľom odl'ahčovacej služby je umožniť fyzickej osobe, ktorá opatruje nevyhnutný odpočinok na účel udržania jej fyzického zdravia a duševného zdravia a prevencie jeho zhoršenia. Za „opatrovanie“ sa považuje peňažný príspevok na opatrovanie priznaný príslušným Úradom práce, sociálnych vecí a rodiny.

Mesto Nová Baňa tohto času neposkytuje, ani nezabezpečuje poskytovanie odl'ahčovacej služby.

Pomoc pri osobnej starostlivosti o dieťa

Pomoc pri osobnej starostlivosti o dieťa je terénna sociálna služba poskytovaná rodičovi dieťaťa alebo inej fyzickej osobe, ktorá má dieťa zverené do osobnej starostlivosti na základe rozhodnutia súdu, ak nemôže zabezpečiť sama alebo s pomocou rodiny riadnu starostlivosť o dieťa a nie sú ďalšie dôvody, pre ktoré je potrebné v záujme dieťaťa postupovať podľa osobitného predpisu.

Podpora zosúlad'ovania rodinného života a pracovného života je na účely tohto zákona ambulatná sociálna služba alebo terénna sociálna služba poskytovaná rodičovi dieťaťa alebo inej fyzickej osobe, ktorá má dieťa zverené do osobnej starostlivosti na základe rozhodnutia súdu, v čase prípravy rodiča alebo inej fyzickej osoby, ktorá má dieťa zverené do osobnej starostlivosti na základe rozhodnutia súdu, na trh práce a v čase ďalších aktivít spojených so vstupom alebo návratom na trh práce.

Mesto Nová Baňa tohto času neposkytuje, ani nezabezpečuje poskytovanie pomoci pri osobnej starostlivosti o dieťa.

Terénna sociálna služba krízovej intervencie

Terénna sociálna služba krízovej intervencie sa poskytuje na riešenie nepriaznivej sociálnej situácie fyzickej osoby. Sociálne služby krízovej intervencie môžu mať nízkoprahový charakter.

Za sociálnu službu, ktorá má nízkoprahový charakter, sa považuje sociálna služba, ktorá je pre fyzickú osobu ľahko dostupná najmä vzhľadom na miesto, v ktorom sa fyzická osoba zdržiava, a na výšku úhrady za sociálnu službu. Sociálna služba sa poskytuje anonymne bez preukazovania identity tejto fyzickej osoby dokladom totožnosti a bez ohľadu na prejavy požitia návykovej látky. Cieľom sociálnej služby s nízkoprahovým charakterom je uľahčiť fyzickej osobe kontakt so sociálnym prostredím, prístup k sociálnym službám alebo k podpore a pomoci poskytovanej podľa osobitných predpisov, a tým podporiť jej začlenenie do spoločnosti.

Terénna sociálna služba krízovej intervencie sa poskytuje fyzickej osobe v nepriaznivej sociálnej situácii a jej obsahom je činnosť zameraná na vyhľadávanie takýchto fyzických osôb, odborné činnosti, obslužné činnosti a ďalšie činnosti zamerané najmä na vykonávanie preventívnej aktivity, poskytovanie sociálneho poradenstva, sociálnej rehabilitácie, pomoci pri uplatňovaní práv a právom chránených záujmov a utváranie podmienok na výdaj stravy alebo výdaj potravín.

Mesto Nová Baňa tohto času neposkytuje, ani nezabezpečuje poskytovanie terénnej sociálnej služby krízovej intervencie.

2.14.3. Prehľad poskytovaných sociálnych služieb Mestom Nová Baňa

Jednou z foriem sociálnej pomoci pre ľudí v nepriaznivej sociálnej situácii sú sociálne služby, ktoré sú poskytované na základe zákona o sociálnych službách. Cieľom zákona tohto zákona je podporovať sociálne začlenenie občanov a uspokojovať sociálne potreby ľudí v nepriaznivej sociálnej situácii. Sociálne služby sa zameriavajú najmä na prevenciu vzniku nepriaznivej sociálnej situácie, riešenie nepriaznivej sociálnej situácie alebo zmiernenie nepriaznivej sociálnej situácie fyzickej osoby, rodiny alebo komunity, zachovanie, obnovu alebo rozvoj schopnosti fyzickej osoby viesť samostatný život a na podporu jej začlenenia do spoločnosti, prevenciu sociálneho vylúčenia, riešenie krízovej sociálnej situácie fyzickej osoby a rodiny.

Mesto Nová Baňa v rámci sociálnej starostlivosti:

- poskytuje opatrovateľskú službu,
- poskytuje vecnú a finančnú pomoc pre činnosť jedného denného centra navštevujúceho cca 110 dôchodcov,
- poskytuje pomoc občanom mesta, ktorí sa dostali v dôsledku mimoriadnych životných situácií do hmotnej núdze, a to formou jednorazovej dávky sociálnej pomoci, jednorazových dávok pre deti a sociálnych pôžičiek,
- vykonáva osobitného príjemcu dávok a prídavkov na deti zanedbávajúcich povinnú školskú dochádzku,
- poskytuje sociálnu službu – sociálny taxík.

Denné centrum seniorov Lipa

Mesto aktívne spolupracuje s miestnymi seniormi a zdravotne postihnutými a podporuje ich činnosti. V zmysle § 56 zákona o sociálnych službách poskytujú sociálne služby počas dňa fyzickým osobám, ktoré dovŕšili dôchodkový vek a je v nich zabezpečený priestor pre vykonávanie záujmovej a kultúrnej činnosti. Jednota dôchodcov Slovenska, Zväz protifašistických bojovníkov, Zväz zdravotne postihnutých využívajú v sociálnej oblasti Denné centrum seniorov LIPA, ktoré organizuje veľa zaujímavých aktivít pre seniorov s cieľom poskytnúť pomoc pre seniorov a zdravotne postihnutých, aktívne zapájať seniorov do diania

života v meste, v sebarealizácii, nadväzovaní kontaktov a podobne. V súčasnosti je v dennom centre zapísaných 110 fyzických osôb, ktoré dovŕšili dôchodkový vek. Mesto hradí Dennému centru seniorov LIPA výdavky na energie, vodné a stočné, poštovné a telekomunikačné poplatky + internet, prepravné na poznávací zájazd, mzdy a odvody pre predsedníčku a upratovačku DCS LIPA. Jednote dôchodcov Slovenska sú poskytnuté dotácie na zájazdy. Zo strany mesta Nová Baňa je činnosť denných centier monitorovaná a je sledované efektívne vynakladanie finančných prostriedkov. Pomoc zdravotne postihnutým mesto realizuje prostredníctvom dotácií ZO Slovenského zväzu zdravotne postihnutých na dopravu na zájazdy spojené s poznávaním histórie a krás Slovenska.

Na území mesta pôsobia tiež tieto organizácie:

- ZO Jednota dôchodcov na Slovensku, ktorá má 97 členov
- ZO Slovenský zväz zdravotne postihnutých na Slovensku, počet členov 202
- Slovenský zväz protifašistických bojovníkov s počtom členov 21

2.15. Sociálna charakteristika obyvateľstva

2.15.1. Rodinné prídavky – osobitný príjemca

Mesto Nová Baňa je osobitným príjemcom rodinných prídavkov na deti, ktoré zanedbávajú povinnú školskú dochádzku v zmysle § 12, ods.2 zákona č. 600/2003 Z.z. o prídavku na dieťa a o zmene a doplnení zákona č. 461/2003 Z.z. o sociálnom poistení v znení neskorších zmien a doplnkov.

2.15.2. Pomoc v hmotnej a sociálnej núdzi

Zákon č. 599/2003 Z.z. o pomoci v hmotnej núdzi

Mesto Nová Baňa poskytuje pre občanov s trvalým pobytom v meste Nová Baňa v zmysle zákona č. 599/2003 Z.z. o pomoci v hmotnej núdzi a o zmene a doplnení niektorých zákonov v znení neskorších zmien a doplnkov jednorazovú dávku v hmotnej núdzi (ďalej len "JDvHN"). Zákon taxatívne vymedzuje, čo sa považuje za mimoriadne výdavky na účely poskytovania JDvHN. Sú to výdavky na nevyhnutné ošatenie, základné vybavenie domácnosti, zakúpenie školských potrieb pre nezaopatrované dieťa a na mimoriadne liečebné náklady. Základným vybavením domácnosti je posteľ a stoličky podľa počtu členov rodiny, stôl, chladnička, sporák, varič, vykurovacie teleso, palivo, pračka, periny a posteľná bielizeň, bežný

kuchynský riad, rádioprijímač. Mesto môže poskytnúť JDvHN občanovi v hmotnej núdzi a fyzickým osobám, ktoré sa s občanom v hmotnej núdzi spoločne posudzujú, ktorým sa vypláca dávka a príspevky, najmä na úhradu mimoriadnych výdavkov. V praxi to znamená, že občanom s trvalým pobytom v meste Nová Baňa, (rodiny s deťmi, seniori, občania zdravotne postihnutí a pod.), ktorí sú v stave hmotnej a sociálnej núdze, nemôže byť v zmysle hore uvedeného zákona poskytnutá jednorazová dávka v hmotnej núdzi, pokiaľ nie sú poberateľmi dávky v hmotnej núdzi prostredníctvom Úradu práce, sociálnych vecí a rodiny. Mesto Nová Baňa poskytuje takýmto občanom dávku z rozpočtu mesta.

V školskom roku 2019/2020 bola schválená dotácia na podporu stravovacích návykov pre 507 detí. Dotácia na podporu výchovy k plneniu školských povinností dieťaťa ohrozeného sociálnym vylúčením bola v školskom roku 2019/2020 poskytnutá 7 deťom.

V roku 2020 bolo podaných 26 žiadostí o pomoc v hmotnej núdzi. Žiadosti boli predložené komisii rozvoja, sociálnej a bytovej pri MsZ v Novej Bani. Komisia rozhodla, že v jednom prípade bola poskytnutá finančná pomoc z rozpočtu mesta vo výške 150,- €. Ostatní žiadatelia požadovali palivové drevo. Vyhovené bolo 15 žiadateľom. Ostatným žiadateľom, ktorí neboli uspokojení, bola poskytnutá pomoc vo forme potravín zo zbierky „Podeľ sa a pomôž“, ktorú organizuje Mesto v spolupráci s LIDL SR v.o.s..

3. Strategická časť

3.1. SWOT analýzy a definovanie priorít

Nasledujúce SWOT analýzy sa zameriavajú na silné, slabé stránky, príležitosti a riziká prioritných rozvojových oblastí. Na ich základe budú formulované hlavné rozvojové ciele.

Analýza príležitostí a rizík - O-T

O – T analýza umožňuje rozlíšiť atraktívne príležitosti v meste, ktoré skrýva potenciál územia a ktoré môžu meste priniesť výhody pri dosahovaní vyváženého rastu. V rámci analýzy SWOT sa mesto koncentruje na identifikáciu potenciálnych príležitostí – existencia stabilného

hospodárskeho prostredia, kvalitné životné prostredie, prírodný potenciál, historicko-kultúrne hodnoty, rozvinutá sieť inštitúcií verejných služieb, objekty cestovného ruchu.

Analýza silných a slabých stránok – S-W analýza

Hodnotenie vplyvu vonkajších činiteľov, vykonávané so zámerom stanoviť ciele mesta, musí byť doplnené rozborom vnútorných činiteľov. Viaceré regióny dnes aj poznajú príležitosti, ktoré im potenciál ponúka, avšak chýba im schopnosť ich využiť. Na základe analýzy silných a slabých stránok vie mesto stanoviť, čo je z hľadiska súčasnej a očakávanej situácie perspektívne. Za dôležité znaky konkurenčnej slabosti sa považuje – strácanie pozície voči konkurenčným regiónom, nedostatok finančných zdrojov na rozvoj, klesajúca demografická krivka, vysoká nezamestnanosť, zlý technický stav základnej infraštruktúry a i.

Swot analýza– Deti, mládež a rodina

Silné stránky	Slabé stránky
<ul style="list-style-type: none">- zariadenia krízovej intervencie a subjekty vykonávajúce krízovú intervenciu- existencia jaslí a materských centier- spolupráca verejných a neverejných poskytovateľov sociálnych služieb- rozbiehajúce sa sieťovanie organizácií venujúcich sa deťom, mládeži a rodinám- dotačný systém samosprávy a VÚC- poskytovanie mestských priestorov pre aktivity a organizácie pôsobiace v tejto oblasti	<ul style="list-style-type: none">- nedostatočná vzájomná informovanosť sieťovanie a spolupráca subjektov pôsobiacich v oblasti sociálnych služieb pre deti, mládež a rodinu- absencia centier včasnej intervencie- nedostatočná terénna sociálna práca v rodinách- slabo rozpracovaná krízová intervencia v sociálnej práci- nedostatok prevenčných a terapeutických programov

	<ul style="list-style-type: none"> - nedostatok personálnych a priestorových kapacít pre inklúziu zdravotne znevýhodnených detí a ich rodičov
Príležitosti	Ohrozenia
<ul style="list-style-type: none"> - vytvorenie platformy pre sieťovanie subjektov pôsobiacich v oblasti sociálnych služieb pre deti, mládež a rodiny - programové obdobie 2019 – 2023 možnosť financovania projektov v sociálnej oblasti z EŠIF - etablovanie absentujúcich sociálnych služieb pre rodiny s deťmi - podpora organizácií vykonávajúcich prácu s deťmi a rodinou - budovanie komunitných centier, rozvoj komunitných aktivít v jednotlivých častiach mesta - rešpektovanie potrieb zdravotne znevýhodnených detí (napr. pri revitalizácii detských ihrísk) z - lepšie informovanosti obyvateľov o poskytovaných sociálnych službách 	<ul style="list-style-type: none"> - nestabilná legislatíva - nedostatočné a nestabilné financovanie sociálnych služieb - nárast počtu detí so zdravotným a mentálnym postihnutím a poruchami správania

Swot analýza - Seniori

Silné stránky	Slabé stránky
<ul style="list-style-type: none"> - existujúca sieť sociálnych služieb pre seniorov - spolupráca subjektov zabezpečujúcich sociálne služby pre seniorov - uspokojivé informačné toky samosprávy pre seniorov - osvetové a preventívne aktivity, spoločenské, kultúrne a športové akcie pre seniorov - zľavy na vstupnom pre seniorov na 	<ul style="list-style-type: none"> - absencia terénnej opatrovateľskej služby počas víkendov - absencia špecializovaného denného stacionára, resp. špecializovanej služby/zariadenia pre seniorov (pre seniorov s psychiatrickými ochoreniami, neprispôsobivých a agresívnych a pod.) - nedostatočné poskytovanie odľahčovacej služby a nízke povedomie o nej - cenovo, kapacitne a/alebo kvalitatívne

<p>mestské podujatia a do mestských zariadení</p> <ul style="list-style-type: none"> - činnosť Jednoty dôchodcov Slovenska - činnosť DCS Lipa - činnosť ZO SZZP 	<p>nedostatočné služby v pobytových a denných zariadeniach pre seniorov vzhľadom na zvyšujúci sa počet seniorov</p> <ul style="list-style-type: none"> - nízke povedomie obyvateľov o možnostiach poskytovania sociálnych služieb pre seniorov - nedostatočné špecializované poradenstvo pre rodinných príslušníkov seniorov - nedostatok dobrovoľníkov v službách pre seniorov - nízka angažovanosť aktívnych seniorov v dobrovoľníckych aktivitách
Príležitosti	Ohrozenia
<ul style="list-style-type: none"> - podpora rozvoja nedostatočných a absentujúcich sociálnych služieb pre seniorov - programové obdobie 2019 – 2023, možnosť financovania projektov v sociálnej oblasti z EŠIF - realizácia Programu aktívneho starnutia - zapojenie seniorov do dobrovoľníctva - podpora dobrovoľníctva v službách pre seniorov - mapovanie potrieb seniorov, ktorí sú v domácom prostredí 	<ul style="list-style-type: none"> - starnúca populácia - nestabilná legislatíva - nestabilné a nedostatočné financovanie sociálnych služieb - cenovo neprístupné služby pre niektorých seniorov - nízke právne povedomie a slabá ochrana seniorov pred „šmejdmi“ a inými podvodnými konaniami - odliv personálnych kapacít (opatrovatelky, ošetrovatelky a pod.) do zahraničia z dôvodu nízkeho platového ohodnotenia

Swot analýza - Osoby so zdravotným postihnutím

Silné stránky	Slabé stránky
<ul style="list-style-type: none"> - fungovanie centier špeciálnopedagogického poradenstva - absencia agentúry podporovaného zamestnávania ZŤP osôb v meste a nedostatok adekvátnych pracovných - aktívny prístup samosprávy pri zabezpečovaní bezbariérovosti verejných priestranstiev a komunikácií a zavádzaní orientačných systémov - aktívny prístup ostatných inštitúcií 	<ul style="list-style-type: none"> - absencia dôležitých sociálnych služieb pre osoby so ZP v meste (služba včasnej intervencie, zariadenie podporovaného bývania, špecializované zariadenia a iné) - nedostatok chránených dielní - chýba zmapovanie početnosti tejto cieľovej skupiny - obmedzené priestory pre aktivity organizácií pôsobiacich v oblasti sociálnych služieb pre osoby so ZP

	<ul style="list-style-type: none"> - nedostatok personálnych a priestorových kapacít pre inklúziu zdravotne znevýhodnených detí - nedostatočné zohľadňovanie potrieb osôb so ZP (napr. vozičkárov) pri verejných podujatiach v meste - nedostatočná osвета a informovanosť o právach občanov so ZP - údržba komunikácií a chodníkov (nielen zimná) nezohľadňujúca potreby osôb so ZP - absencia agentúry podporovaného zamestnávania ZŤP osôb v meste a nedostatok adekvátnych pracovných
Príležitosti	Ohrozenia
<ul style="list-style-type: none"> - zosieťovanie subjektov, ktoré sa venujú problematike osôb so ZP - koordinácia ich činnosti prostredníctvom pracovnej skupiny vytvorenej samosprávou - zmapovanie potrieb osôb so ZP a ich rodín - programové obdobie 2018 – 2023, možnosť financovania projektov v sociálnej oblasti z EŠIF - podpora absentujúcich služieb pre osoby so ZP - osвета a zlepšenie informovanosti o potrebách osôb so ZP 	<ul style="list-style-type: none"> - nedostatočné a nestabilné financovanie sociálnych služieb - sociálne vylúčenie osôb so ZP (aj z dôvodu pretrvávajúcich fyzických bariér v prostredí) - obmedzené možnosti osôb so ZP pri uplatnení sa na otvorenom trhu práce - nízky záujem spoločnosti a politikov o začlenenie osôb so ZP do bežného života - nerešpektovanie legislatívnych požiadaviek na bezbariérovosť pri novostavbách

Swot analýza – Bytová problematika

Silné stránky	Slabé stránky
<ul style="list-style-type: none"> - mesto Nová Baňa disponuje s bytmi so štandardným vybavením - mesto celkovo disponuje s 91 bytmi - na jar 2019 bude odovzdaných ďalších 39 bytov (1,2 a 3 izbových) 	<ul style="list-style-type: none"> - absencia krízového bývania, najmä pre rodiny s deťmi - nedostatok štartovacích bytov pre mladých - mesto nemá k dispozícii vhodnú lokalitu na výstavbu „sociálnych bytov“
Príležitosti	Ohrozenia
<ul style="list-style-type: none"> - programové obdobie 2019 – 2023 - možnosť financovania krízového 	<ul style="list-style-type: none"> - nárast chudoby a s tým súvisiaci dopyt po sociálnom bývaní

<ul style="list-style-type: none"> - bývania z EŠIF - spracovanie koncepcie riešenia sociálneho bývania v meste - riešenie ubytovania rodín a osamelých rodičov v krízových situáciách - budovanie sociálnych bytov pre nízkopríjmové rodiny s deťmi, jednotlivcov a seniorov - lokalizácia sociálnych bytov do rôznych častí mesta - pozitívne ovplyvňovanie verejnej mienky na umiestňovanie sociálnych bytov v rôznych lokalitách mesta 	<ul style="list-style-type: none"> - ekonomické hľadisko riešenia bytovej problematiky (ekonomická efektivita) - nárast počtu neplatičov, nárast dlhu mesta - odmietanie sociálneho bývania občanmi mesta - nárast počtu ľudí bez prístrešia - legislatívne obmedzenie možností využívania bytov postavených zo ŠFRB - nedostatok politickej vôle riešiť túto problematiku
--	--

Sumárna SWOT analýza všetkých cieľových oblastí

Silné stránky	Slabé stránky
<ul style="list-style-type: none"> - existencia viacerých zariadení sociálnych služieb a činnosť verejných aj neverejných poskytovateľov sociálnych služieb na území mesta - vzájomná spolupráca verejných a neverejných subjektov pôsobiacich na území mesta v sociálnej oblasti a začínajúce sieťovanie - záujem samosprávy hľadať systémové riešenia na základe poznania potrieb obyvateľov - finančná a nefinančná podpora mesta Nová Baňa neverejným subjektom - fungovanie viacerých informačných zdrojov samosprávy dostupným všetkým obyvateľom mesta - široká škála verejných podujatí zameraných na osvetu, prevenciu chorôb a sociálne patologických javov, podporu zdravého životného štýlu ako aj aktivít podporujúcich sociálnu inklúziu - aktívny prístup samosprávy pri 	<ul style="list-style-type: none"> - absencia niektorých dôležitých sociálnych služieb na území mesta a z toho vyplývajúca neschopnosť vytvoriť fungujúcu sociálnu sieť pre jednotlivé cieľové skupiny - nedostatočná kapacita v existujúcich zariadeniach - cenová nedostupnosť niektorých služieb pre nízkopríjmové skupiny občanov - nedostatočná vzájomná integrovanosť a sieťovanie organizácií a iných subjektov pôsobiacich v oblasti sociálnych služieb - nedostatočné zmapovanie početnosti a potrieb niektorých cieľových skupín - chýbajúce koncepcie/stratégie riešenia viacerých okruhov v rámci soc. oblasti (stratégia riešenia problematiky marginalizovaných komunit, koncepcia riešenia sociálneho bývania v meste, jednotné pravidlá pre zabezpečenie odľahčovacej služby a iné) - nedostatočná terénna sociálna práca a

<p>zabezpečovaní bezbariérovosti verejných priestranstiev a komunikácií a zavádzaní orientačných systémov</p> <ul style="list-style-type: none"> - byty vo vlastníctve mesta 	<p>krízová intervencia</p> <ul style="list-style-type: none"> - nedostatočné a nízko ohodnotené odborné personálne kapacity v sociálnej oblasti - nedostatočné podmienky pre osamostatnenie sa a integráciu ZŤP osôb (zamestnávanie, podporované bývanie) a sociálnu inklúziu obyvateľov z MRK a občanov v ťažkej životnej situácii“ (sociálne bývanie, sociálny podnik a pod.) - nedostatočná úroveň dobrovoľníctva a nevyužitý potenciál komunity - nedostatočné bytové kapacity pre rodiny a jednotlivcov v kríze, pre mladých (štartovacie byty) - absencia krízového bývania, najmä pre rodiny s deťmi
Príležitosti	Ohrozenia
<ul style="list-style-type: none"> - zmapovanie cieľových skupín, ktorých početnosť nie je zrejmá - etablovanie absentujúcich sociálnych služieb na území mesta - zvýšenie dostupnosti sociálnych služieb prostredníctvom terénnej sociálnej práce - rozvoj komunitných služieb poskytovaných terénnou a ambulatnou formou - vytvorenie fungujúcej siete sociálnych služieb založenej na skutočnom dopyte a uspokojení potrieb občanov - vytvorenie platformy pre sieťovanie organizácií a iných subjektov pôsobiach v oblasti sociálnych služieb, vytváranie partnerstiev - nastavenie jednotných a (transparentných) pravidiel poskytovania sociálnych služieb zo strany samosprávy so zvýšením spoluzodpovednosti prijímateľov sociálnych služieb za riešenie ich problémov - tvorba stratégií/koncepcií na riešenie jednotlivých okruhov problémov v spolupráci s ďalšími subjektmi - monitorovanie potrieb obyvateľov a 	<ul style="list-style-type: none"> - demografický vývoj starnutie populácie - nárast chudoby - nezamestnanosť, následná zhoršená finančná situácia obyvateľov - nestabilná legislatíva - nestabilné a nedostatočné financovanie sociálnych služieb - nárast počtu detí so zdravotným postihnutím, s poruchami správania a špeciálnymi výchovnými potrebami - cenovo neprístupné služby v porovnaní s príjmom niektorých skupín - pretrvávajúca bariérovosť vo vzťahu k občanom so ZP - povedomie spoločnosti – obyvatelia mesta necítia potrebu reagovať na fungovanie a riešenie sociálnych služieb v meste, pokiaľ sa ich to priamo netýka - odliv odborných personálnych kapacít do zahraničia z dôvodu ich nízkeho finančného ohodnotenia - nedostatočná informovanosť prijímateľov sociálnych služieb, nízke právne povedomie - zneužívanie sociálnych výhod niektorými občanmi, pasivita niektorých prijímateľov

komunít	sociálnych služieb
<ul style="list-style-type: none">- podpora komunitných aktivít v jednotlivých častiach mesta, posilňovanie občianskej zodpovednosti, využitie potenciálu komunity- rozvoj koordinovaného dobrovoľníctva programové obdobie 2019 – 2023, možnosť financovania projektov v sociálnej oblasti z EŠIF- skvalitňovanie poskytovania informácií pre širokú verejnosť o dostupnosti sociálnych služieb	<ul style="list-style-type: none">- nezáujem niektorých subjektov o spoluprácu, strach z konkurencie- negatívne dôsledky nezodpovedného správania sa závislých klientov (zadlženosť, šírenie chorôb a pod.)

4. Stratégia rozvoja sociálnych služieb v meste Nová Baňa

Z vykonanej analýzy vyplynulo, že za najsilnejšie stránky sociálnych služieb sa považuje najmä adresnosť a efektívnosť poskytovania sociálnych služieb a dostatočne vytvorené podmienky pre zotrvanie občanov v prirodzenom (domácom) sociálnom prostredí. Za najslabšie stránky sociálnych služieb považujeme chýbajúce zariadenia sociálnych služieb, nedostatok sociálnych bytov pre sociálne odkázaných občanov a nedostatočnú informovanosť o ponuke sociálnych služieb. Medzi príležitosti v oblasti sociálnych služieb zaraďujeme možnosť získavania finančných prostriedkov z grantových programov, štrukturálnych fondov EÚ a iných zdrojov ako aj rozvoj nových foriem sociálnych služieb. K najzávažnejším ohrozeniam podľa analýzy patrí nepriaznivý demografický vývoj, starnutie populácie a nárast počtu osôb s ťažkým zdravotným postihnutím ako aj zvyšovanie počtu obyvateľov v sociálnej

núdzi. V budúcnosti bude potrebné navýšiť finančné prostriedky v rozpočte mesta, nakoľko je predpoklad zvyšovania žiadateľov o poskytovanie sociálnych služieb v zariadeniach sociálnych služieb a opatrovateľskej služby. Mesto Nová Baňa by malo do budúcnosti zväžiť i potrebu zriadenia denného stacionára pre seniorov a ľudí so zdravotným postihnutím a nízkoprahového denného zariadenia pre deti a rodinu. Ako vyplýva z analýzy, nedostatkové sú najmä pobytové zariadenia pre seniorov, zariadenia opatrovateľskej služby. Vzhľadom na ekonomickú situáciu obyvateľstva a nemožnosť vlastným pričinením si nadobudnúť bývanie, narastá počet občanov bez prístrešia, ktorým bude nevyhnutné poskytnúť pomoc formou sociálnych služieb (nocľaháreň, útulok, nízkoštandardné byty). Na základe vyššie uvedených slabých, silných stránok, príležitostí, ohrození a disparít v oblasti sociálnych služieb a na základe zriaďovateľských pôsobností v zmysle zákona o sociálnych službách boli navrhnuté nasledovné ciele rozvoja sociálnych služieb v meste Nová Baňa.

4.1. Určenie cieľov a priorít rozvoja sociálnych služieb a časový plán realizácie

Ciele komunitného plánovania sociálnych služieb predstavujú súhrn identifikovaných potrieb cieľových skupín, zahŕňajú kvantitatívne výstupy analýzy súčasného demografického stavu a predpokladov vývoja, ako určitý model riešenia problémov súčasného stavu a jeho následkov v oblasti sociálnych služieb. Podľa vykonaného dotazníkového prieskumu ako aj výsledkov demografických údajov je jednou z najviac kritických oblastí v meste nezamestnanosť, s ktorou je spojená celá paleta sociálnych problémov. V nasledujúcej časti uvádzame určenie cieľov a priorít rozvoja sociálnych služieb, ako aj časový plán realizácie KPSS.

Hlavná priorita komunitného plánu:

Neustále rozvíjať širokú paletu sociálnych služieb poskytovaných v meste. Dbať o ich dostupnosť, kvalitu a vzájomnú vyváženosť za účelom dosiahnutia dôstojných podmienok života všetkých kategórií obyvateľov mesta.

Priorita č. 1:

SOCIÁLNE SLUŽBY NA RIEŠENIE NEPRIAZNIVEJ SITUÁCIE Z DÔVODU ŤAŽKÉHO ZDRAVOTNÉHO POSTIHNUTIA, NEPRIAZNIVÉHO ZDRAVOTNÉHO STAVU ALEBO Z DÔVODU DOVRŠENIA DÔCHODKOVÉHO VEKU

A: ROZVOJ POBYTOVÝCH SOCIÁLNYCH SLUŽIEB V ZARIADENIACH SOCIÁLNYCH SLUŽIEB - pre fyzické osoby odkázané na pomoc inej fyzickej osoby a pre fyzické osoby, ktoré dovršili dôchodkový vek

CIEĽ č. 1 **Doplniť štruktúru sociálnych zariadení a služieb**

Opatrenie:	Zriadiť /vybudovať/ zariadenie sociálnych služieb Denný stacionár.
Úlohy /popis východiska opatrenia/ charakteristika opatrenia	Zvýšenie dostupnosti služieb pre občanov, ktorí sú odkázaní na pomoc inej fyzickej osoby. Zabezpečiť poskytovanie sociálnej služby v dennom stacionári, v ktorom sa poskytuje pomoc pri odkázanosti na pomoc inej fyzickej osoby, sociálne poradenstvo, sociálna rehabilitácia, stravovanie, zabezpečuje sa pracovná terapia, záujmová činnosť. Denný stacionár je opatrovateľská služba v zariadení s denným pobytom, poskytovaná fyzickým osobám, ktorí žijú v rodinách s ekonomicky aktívnymi príslušníkmi rodiny, ktorí im nemôžu poskytnúť celodennú starostlivosť, ale nechcú ich umiestniť v zariadení sociálnych služieb, resp. čakajú v poradovníku na umiestnenie do zariadení sociálnych služieb. Preveriť možnosť zriadenia prepravnej služby pre prijímateľov služieb denného stacionára. Začiatkom roka 2020 bol schválený projektový zámer na vybudovanie CIZS a začiatkom roka 2021 bude podaná žiadosť o NFP pre projekt CIZS v rámci schémy IROP. Súčasťou je aj zámer vybudovať denný stacionár do roku 2023, na ktorom sa Mesto bude podieľať 5% spoluúčasťou v rámci celkového rozpočtu vo výške 823 529,- Eur. Pričom Mesto je spoluzakladateľom neziskovej organizácie MEDICAL n.o. a bude sa podieľať na vzniku CIZS sumou 20 588,- Eur

Zdroje financovania	Rozpočet mesta Nová Baňa	rok 2021	20 588,- Eur
	Mediform s.r.o.	rok 2021	20 588,- Eur
	IROP	rok 2021	85%
	Štátny rozpočet	rok 2021	10%
Termín	Zodpovednosť MsÚ Nová Baňa – oddelenie správne 2019-2023		

CIEĽ č. 2	Podporovať verejných a neverejných poskytovateľov sociálnych služieb, ktorí pôsobia na území aj mimo územia mesta Nová Baňa
Opatrenie:	Pokračovať v spolupráci s DD a DSS Hrabiny, ktoré pôsobia na území mesta Nová Baňa. Pokračovať v spolupráci s Bonitas, n.o. a Dominik, n.o., ktoré prevádzkujú sociálnu službu v zariadeniach pre seniorov v okolí mesta.
Úlohy /popis východiska opatrenia/ charakteristika	Zabezpečiť rozšírenie poskytovania starostlivosti osobe s nepriaznivým zdravotným stavom, ktorej poskytovanie opatrovateľskej služby v domácnosti nerieši sociálnu situáciu, prostredníctvom zvýšenia kapacity počtu lôžok. Iniciovať vznik min.

opatrenia	40 miest ZPS v gescii mesta s lôžkami spolufinancovanými zo zdrojov VÚC v deinstitucionalizovanom koncepte. Zabezpečiť poskytovanie sociálnej služby fyzickej osobe, ktorá dovŕšila dôchodkový vek a je odkázaná na pomoc inej fyzickej osoby a má najmenej IV. stupeň odkázanosti podľa osobitného predpisu alebo fyzickej osobe, ktorá dovŕšila dôchodkový vek a poskytovanie sociálnej služby v tomto zariadení potrebuje z iných vážnych dôvodov.
Zdroje financovania	v zmysle zákona č. 448/2008 Z.z. o sociálnych službách, sociálnu službu financuje MPSVaR a podieľa sa na nich aj samotný prijímateľ sociálnych služieb Rozpočet mesta - 0,- Eur
Zodpovednosť	Zodpovednosť MsÚ Nová Baňa – oddelenie správne
Termín	trvale

B: PODPORA ZOTRVANIA OBČANOV V PRIRODZENOM PROSTREDÍ ROZVOJOM TERÉNNYCH SOCIÁLNYCH SLUŽIEB

CIEĽ č. 1	OPATROVATEĽSKÁ SLUŽBA Zabezpečiť plnohodnotný život seniorov a hendikepovaných občanov mesta v domácom prostredí. Zabezpečiť pre zdravotne postihnutých dostatočne, cenovo dostupné a kvalitné sociálne služby umožňujúce im prežiť napriek zdravotnému hendikepu plnohodnotný život.
Opatrenie:	Udržanie súčasného rozsahu opatrovateľskej služby a sústavne zvyšovať jej kvalitu a dostupnosť. Zabezpečenie dostatočnej kapacity opatrovateľskej služby vzhľadom na potreby občanov, podpora zotrvania klienta v prirodzenom prostredí .
Úlohy /popis východiska opatrenia/ charakteristika opatrenia	Vzhľadom na nedostatkovosť tejto služby a na demografický vývoj populácie je potrebné plánovať posilnenie kapacity kvalitnej opatrovateľskej služby. Táto služba umožňuje občanovi zotrvať čo najdlhšie v prirodzenom prostredí. Zo strany občanov je výrazný dopyt po terénnej sociálnej službe v prirodzenom rodinnom prostredí. V rozpočte mesta Nová Baňa každoročne navýšiť objem finančných prostriedkov na zabezpečenie poskytovania opatrovateľskej služby Verejne prezentovať činnosť opatrovateľskej služby v záujme šírenia dobrého mena.
Zdroje financovania	Rozpočet mesta Nová Baňa rok 2021 178 910,- Eur
Zodpovednosť	Zodpovednosť MsÚ Nová Baňa – oddelenie správne

Termín	trvale
CIEĽ č. 2	Podporovať neverejných poskytovateľov sociálnych služieb, ktorí pôsobia v územnom obvode mesta Nová Baňa v oblasti prepravnej služby
Opatrenie:	Zabezpečenie prepravnej služby pre občanov s ťažkým zdravotným postihnutím a seniorov.
Úlohy /popis východiska opatrenia/ charakteristika opatrenia	Zdostupniť fyzickej osobe s ťažkým zdravotným postihnutím odkázanej na individuálnu prepravu osobným motorovým vozidlom, seniorom alebo fyzickej osobe s nepriaznivým zdravotným stavom s obmedzenou schopnosťou pohybu po rovine alebo po schodoch a obmedzenou schopnosťou orientácie, prepravnú službu prostredníctvom neverejného poskytovateľa.
Zdroje financovania	Rozpočet mesta Nová Baňa rok 2021 0,- Eur
Zodpovednosť	Zodpovednosť MsÚ Nová Baňa – oddelenie správne
Termín	trvale

Priorita č. 2:

STAROSTLIVOSŤ O SOCIÁLNE ZNEVÝHODNENÉ SKUPINY OBYVATEĽOV MESTA

CIEĽ č. 1	Pomoc občanom mesta v hmotnej a sociálnej núdzi
Opatrenie:	Zabezpečiť pomoc na zmiernenie hmotnej a sociálnej núdze obyvateľom mesta Nová Baňa
Úlohy /popis východiska opatrenia/ charakteristika opatrenia	Zabezpečiť fyzickej osobe, ktorá sa ocitla v nepriaznivej životnej situácii pomoc (materiálnu, finančnú) v spolupráci s komisiou rozvoja, sociálnou a bytovou a správnym oddelením – agenda sociálnych vecí. Poskytovať jednorazové finančné dávky (jednorazovú dávku v hmotnej núdzi a jednorazovú dávku sociálnej pomoci) pre občanov v hmotnej núdzi a fyzickým osobám, ktoré sa s občanom v hmotnej núdzi spoločne posudzujú, najmä na úhradu mimoriadnych výdavkov v zmysle zákona č. 599/2003 Z.z. o pomoci v hmotnej núdzi.
Zdroje financovania	Rozpočet mesta Nová Baňa rok 2021 2400,- Eur
Zodpovednosť	Zodpovednosť MsÚ Nová Baňa – oddelenie správne
Termín	trvale

CIEĽ č. 2	Pomoc občanom v náhlej núdzi
Opatrenie:	Okamžitá pomoc občanom v ich náhlej núdzi /pri živelnej pohrome alebo inej mimoriadnej udalosti/
Úlohy /popis východiska opatrenia/ charakteristika opatrenia	Zabezpečiť a poskytnúť nájomné za prenájom /budov, priestorov, objektov a bytov/ obyvateľom mesta, ktorí potrebujú nevyhnutnú okamžitú pomoc v ich náhlej núdzi, spôsobenej živelnou pohromou, požiarom, ekologickou alebo priemyselnou haváriou alebo inou podobnou udalosťou. Predmetná povinnosť vyplýva: - v zmysle § 3 ods. 4 zákona č. 369/1990Zb. o obecnom zriadení v znení neskorších predpisov/obec je povinná poskytovať obyvateľom obce nevyhnutnú okamžitú pomoc v jeho náhlej núdzi spôsobenej živelnou pohromou, haváriou alebo inou podobnou udalosťou, najmä zabezpečiť im prístrešie, stravu alebo inú materiálnu pomoc, napr. poskytnutím nájomného za prenájom budov, priestorov, objektov a bytov/. - v zmysle § 2 a § 80 zákona č. 448/2008 Z.z. . o sociálnych službách a o zmene a doplnení zákona č. 455/1991 Zb. o živnostenskom podnikaní /živnostenský zákon/ v znení neskorších predpisov
Zdroje financovania	Rozpočet mesta Nová Baňa rok 2021 podľa rozsahu náhle vzniknutej škody
Zodpovednosť	Zodpovednosť MsÚ Nová Baňa – oddelenie správne
Termín	trvale

Priorita č. 3:

SOCIÁLNE SLUŽBY NA PODPORU RODINY S DEŤMI

CIEĽ č. 1	Vytvorenie podmienok na stretávanie sa rodín s deťmi
Opatrenie:	Podporovať materské centrum pre rodiny a deti
Úlohy /popis východiska opatrenia/ charakteristika opatrenia	V meste pôsobí materské centrum Gašparko, ktoré v koncom roka 2019 zmenilo štatutárov. Zabezpečiť a podporiť činnosť materského centra prostredníctvom poskytnutia priestorov pre materské centrum, úhrady energií v priestoroch materského centra, poskytnutie dotácie na činnosť materského centra.
Zdroje financovania	Rozpočet mesta Nová Baňa rok 2021 3000,- Eur
Zodpovednosť	Zodpovednosť MsÚ Nová Baňa – oddelenie správne
Termín	trvale

Priorita č. 4:

PODPORA VZNIKU NOVÝCH SLUŽIEB - (SOCIÁLNYCH PODNIKOV, CHRÁNENÝCH DIELNÍ, CHRÁNENÉHO BÝVANIA, DENNÉHO STACIONÁRA)

CIEĽ č. 1	Doplniť štruktúru sociálnych zariadení a služieb pre ťažko zdravotne postihnutých občanov
Opatrenie:	Podporiť vytváranie chránených dielní, chráneného bývania a denného stacionára pre zdravotne ťažko postihnutých občanov
Úlohy /popis východiska opatrenia/ charakteristika opatrenia	Podporovať vytvorenie sociálneho komplexu pre zdravotne postihnutých občanov, ktorý im zabezpečí v maximálnej miere čo najplnohodnotnejší život, integráciu do spoločnosti, s možnosťou pracovného uplatnenia, osamostatnenia sa aj v oblasti bývania, zabezpečenia určitej finančnej sebestačnosti. Udržať dve novovytvorené chránené pracovné miesta
Zdroje financovania	- rozpočet mesta – spolufinancovanie podľa zmluvy - príspevok na zriadenie chránenej dielne a na ich zachovanie (ÚPSVaR) - regionálne operačné programy – projekty - sponzori - zákon č. 5/2004 Z.z. o službách v zamestnanosti
Zodpovednosť	Zodpovednosť MsÚ Nová Baňa – oddelenie správne
Termín	trvale

Priorita č. 5:

ZLEPŠIŤ INFORMOVANOSŤ OBČANOV V SOCIÁLNEJ OBLASTI

CIEĽ č. 1	Pomoc občanom pri získavaní základných informácií v oblasti poskytovania sociálnych služieb
Opatrenie:	Vytvorenie systému zabezpečenia informovanosti občana o sociálnych a s nimi súvisiacich službách
Úlohy /popis východiska opatrenia/ charakteristika opatrenia	Zvýšiť úroveň informovanosti o sociálnych službách v meste a o aktivitách mesta v sociálnej oblasti: <ol style="list-style-type: none"> 1. Propagácia sociálnych služieb prostredníctvom internetu (webovej stránky mesta Nová Baňa 2. Vydať sprievodcu zdravotnými a sociálnymi službami poskytovanými v meste Nová Baňa a v okolí.
Zdroje financovania	Rozpočet mesta Nová Baňa rok 2021 0,- Eur
Zodpovednosť	Zodpovednosť MsÚ Nová Baňa – oddelenie správne
Termín	trvale

4.2 . ZÁVER A SPÔSOB VYHODNOCOVANIA PLNENIA KOMUNITNÉHO PLÁNU SOCIÁLNYCH SLUŽIEB

Subjekt ktorý vykoná kontrolu	Periodicita kontroly	Spôsob vykonania kontroly
široká verejnosť	v priebehu platnosti KPSS 2019-2023	Zverejnenie KPSS na webovej stránke mesta, vytvorenie možnosti kontroly plnenia cieľov a priorít širokou verejnosťou pripomienkovaním e-mailom, osobne na MsÚ alebo písomne - poštou
Sociálna komisia pri Msz v Novej Bani	do 60 kalendárnych dní od skončenia predchádzajúceho kalendárneho roka v priebehu platnosti KPSS	Spracovanie normatívnej správy o plnení KPSS podklady poskytnú sociálni pracovníci mesta
Mestské zastupiteľstvo	do 60 kalendárnych dní od skončenia predchádzajúceho kalendárneho roka v priebehu platnosti KPSS	Na rokovanie zastupiteľstva bude predložená informatívna správa o plnení KPSS

Záver z procesu komunitného plánovania sociálnych služieb

Cieľom komunitného plánovania sociálnych služieb nie je len samotný výstup v podobe strategického dokumentu, ktorý určuje víziu a smerovanie v oblasti rozvoja sociálnych služieb. Nemenej dôležitým sa stal samotný proces komunitného plánovania so zapojením kľúčových aktérov, vďaka ktorému bol vytvorený základ pre tvorbu partnerstiev zameraných na rozvoj sociálnych služieb, spoločné riešenie problémov a podporu rozvojového potenciálu komunity.

Najdôležitejšie prínosy z procesu komunitného plánovania sociálnych služieb na území mesta Nová Baňa boli premietnuté do samotného KPSS, a to nasledovne:

1. Holistický prístup pri riešení sociálnych problémov klientov – uvedomenie si potreby riešiť sociálne problémy občanov nielen rezortne, ale integrálne v nadväznosti na ďalšie oblasti života, ktoré však zásadným spôsobom ovplyvňujú potrebu sociálnych služieb, rozsah a dĺžku ich využívania – najmä bývanie, práca, zdravie, vzdelanie.

Do KPSS sa prirodzene premietli aj tieto oblasti v takej miere, v akej súvisia priamo s napĺňaním stanovených priorít.

2. Poznanie skutočných potrieb komunity – bez zmapovania cieľových skupín KPSS a pravidelného monitoringu ich potrieb nie je možné zabezpečiť adekvátne sociálne služby. Tento predpoklad sa opiera o hlavnú myšlienku komunitného plánovania: *„Skôr, ako o ľuďoch rozhodneš, poraď sa s nimi.“*

Zmapovanie uvedených cieľových skupín a monitoring ich potrieb boli zaradené medzi aktivity KPSS.

3. Budovanie partnerstiev na miestnej úrovni – spolupráca v partnerstve je základným predpokladom komunitného plánovania a úspešnej realizácie KPSS.

Potreba sieťovať poskytovateľov sociálnych služieb pôsobiacich na území mesta a vytvárať stabilné partnerstvá s cieľom koncentrovať ľudský, materiálny a finančný potenciál, deliť sa o informácie a hľadať riešenia sociálnych problémov obyvateľov boli zadané ako dôležité priority KPSS.

4. Koordinácia implementácie KPSS – Samotná realizácia KPSS je dlhodobý a náročný proces, ktorý predpokladá participáciu všetkých partnerov, implementáciu konkrétnych aktivít, ich monitoring a vyhodnocovanie. Koordinácia celého procesu je jednou zo základných podmienok úspešnosti celého procesu.

5. Nastavenie jednotných pravidiel pri poskytovaní sociálnych služieb – V kontexte s prioritami v oblasti rozvoja sociálnych služieb a identifikovanými potrebami komunity vznikla potreba prehodnotiť existujúce služby poskytované samosprávou.

Nastavenie transparentných pravidiel poskytovania sociálnych služieb s ohľadom na početnosť potenciálnych klientov bolo zaradené medzi aktivity KPSS.

6. Zvýšenie zodpovednosti klienta za riešenie svojej sociálnej situácie – v prípade bezplatne poskytovaných sociálnych služieb sa klient môže stať iba ich pasívnym poberateľom, bez záujmu zaktivizovať sa.

Pri nastavovaní pravidiel poskytovania sociálnych služieb zohľadniť adekvátnu finančnú participáciu klienta, odstupňovať úroveň poskytovaných služieb tak, aby bol klient motivovaný pracovať na sebe a posúvať sa k sebestačnosti, v najväčšej možnej miere.

7. Dôležitosť podpory komunitného rozvoja – komunitný rozvoj bol identifikovaný ako dôležitá oblasť s priamym vplyvom na mobilizáciu potenciálu komunity a s tým spojenú schopnosť jednotlivcov a skupín riešiť svoje sociálne problémy svojpomocne.

Vytvorenie novej oblasti v rámci KPSS – Komunitný rozvoj.

V Novej Bani, 14. 12. 2020

Mgr. MVDr. Branislav Jad'ud', MBA
primátor mesta

Príloha č.1

1. Zariadenia sociálnych služieb zriadené BBSK v okrese Žarnovica

Názov zariadenia a adresa zariadenia	Druh a kapacita zariadenia	Cieľová skupina
---	-----------------------------------	------------------------

<p>Domov sociálnych služieb "HRABINY" Rekrečná 6393/60 968 01 Nová Baňa pobočka: Denné centrum Banícke námestie 2 968 01 Nová Baňa</p>	<p>domov sociálnych služieb – 91 miest (z toho 38 miest celoročný pobyt, 36 miest týždenný pobyt a 17 miest ambulatná forma) rehabilitačné stredisko – 7 miest (ambulantná forma) zariadenie podporovaného bývania – 4 miesta špecializované zariadenie – 26 miest (z toho 16 miesta celoročný pobyt, 7 miest týždňový pobyt a 3 miesta ambulatná forma)</p>	<p>deti a mládež s mentálnym alebo kombinovaným postihnutím vo veku od 3 do 35 rokov (AF, TP, CP) v budove Rekrečná 393/1 a dospelým do dovŕšenia dôchodkového veku s rovnakým postihnutím (AF) v budove Banícke námestie 2, deti, mládež a dospelí s mentálnym alebo kombinovaným postihnutím vo veku od 3 do dovŕšenia dôchodkového veku (AF, CP), občania od 16 rokov do dovŕšenia dôchodkového veku odkázaní na dohľad, pod ktorým sú schopní viesť samostatný život deti a mládež s pervazívnou vývinovou poruchou (autizmus) vo veku od 3 do 35 rokov (AF, TP, CP)</p>
<p>Stredisko Domov dôchodcov a domov sociálnych služieb Moyzesova 951/10 968 01 Nová Baňa</p>	<p>domov sociálnych služieb - 5 miest zariadenie pre seniorov - 15 miest</p>	<p>seniori a občania s duševnými poruchami, telesným postihnutím, poruchami pohybového a podporného aparátu a s kombinovaným postihnutím</p>

1. Zariadenia sociálnych služieb zriadené neverejnými poskytovateľmi sociálnych služieb v okrese Žarnovica

Názov zriaďovateľa a adresa	Názov zariadenia a adresa zariadenia	Druh a kapacita zariadenia	Cieľová skupina
-----------------------------	--------------------------------------	----------------------------	-----------------

Komunitný plán sociálnych služieb mesta Nová Baňa – 1. aktualizácia

<p>Samaritánka n.o. Partizánska 242/20 966 81 Žarnovica</p>	<p>Samaritánka Partizánska 1410/20A a 242/20 966 81 Žarnovica</p>	<p>Ul. Partizánska č. 1410 / 20A: zariadenie opatrovateľskej služby – 6 miest Ul. Partizánska č. 242 / 20: špecializované zariadenie – 6 miest zariadenie pre seniorov – 15 miest denný stacionár – 5 miest</p>	<p>seniori a občania so zdravotným postihnutím a občania s Alzheimerovou chorobou a demenciou rôzneho typu etiológie</p>
<p>Domov n.o. 966 74 Veľké Pole 5</p>	<p>Domov 966 74 Veľké Pole 5 a 261</p>	<p>Veľké Pole 4: domov sociálnych služieb - 5 miest Veľké Pole 5: domov sociálnych služieb - 12 miest Veľké Pole 6: domov sociálnych služieb - 18 miest Veľké Pole 7: domov sociálnych služieb - 4 miesta Veľké Pole 8: domov sociálnych služieb - 13 miest Veľké Pole 9: domov sociálnych služieb - 7 miest Veľké Pole 261: zariadenie podporovaného bývania - 24 miest</p>	<p>občania so zdravotným postihnutím</p>
<p>Bonitas n.o. Májová 1200/15 968 01 Nová Baňa</p>	<p>Domov sociálnych služieb a domov dôchodcov OÁZA Tekovská Breznica 730, 966 52</p>	<p>zariadenie pre seniorov – 64 miest</p>	<p>seniori a občania so zdravotným postihnutím</p>
<p>DOMINIK n. o. 966 41 Veľká Lehota 431</p>	<p>DOMINIK Veľká Lehota 431 a 440, 966 41</p>	<p>Veľká Lehota 440: zariadenie pre seniorov – 12 miest špecializované zariadenie – 18 miest Veľká Lehota 431: domov sociálnych služieb – 10 miest zariadenie pre seniorov – 26 miest</p>	<p>seniori a občania so zdravotným postihnutím, v špecializovanom zariadení so zameraním na Alzheimerovu chorobu a demencie rôzneho typu etiológie</p>

Názov zriaďovateľa a adresa	Názov zariadenia a adresa zariadenia	Druh a kapacita zariadenia	Cieľová skupina
eMKLub Dolná 48/19 967 01 Kremnica	Domov na pol ceste „Rázcestie“ 966 42 Malá Lehota 12	domov na pol ceste – 8 miest	dievčatá po skončení starostlivosti v detskom domove
eMKLub Dolná 48/19 967 01 Kremnica	Útulok pre dievčatá 966 42 Malá Lehota 10	útulok – 7 miest	občania bez prístrešia (ženy)
Komunita kráľovnej pokoja Piešťanská 11/18 956 05 Radošina	Dom Hrabíčov 966 78 Hrabíčov 9	zariadenie pre seniorov – 9 miest zariadenie opatrovateľskej služby – 9 miest	seniori a občania so zdravotným postihnutím

2. Zariadenia sociálnych služieb zriadené mestom alebo obcou v okrese Žarnovica

Názov zriaďovateľa a adresa	Názov zariadenia a adresa zariadenia	Druh a kapacita zariadenia	Cieľová skupina
Obec Hodruša – Hámre 966 61 Hodruša – Hámre 185	Domov dôchodcov a domov sociálnych služieb SOCIETA 966 61 Hodruša - Hámre 283	domov sociálnych služieb - 2 miesta zariadenie pre seniorov - 20 miest	seniori a občania s poruchami pohybového a podporného aparátu a občania s duševnými poruchami

3. Podporné služby s ambulantnou formou a terénne služby poskytované neverejnými poskytovateľmi so sídlom v okrese Žarnovica

Názov poskytovateľa	Druh sociálnej služby	Cieľová skupina
DOMINIK, n.o. 966 41 Veľká Lehota 431	Opatrovateľská služba (územie obce Veľká Lehota)	občania so zdravotným postihnutím

5. Podporné služby s ambulantnou formou a terénne služby poskytované na území mesta Nová Baňa

Druh sociálnej služby	Cieľová skupiny	Počet opatrovaných
Opatrovateľská služba	seniori a občania so zdravotným postihnutím	30

6. Podporné služby s ambulantnou formou a terénne služby poskytované obcami a mestami v okrese Žarnovica

Názov poskytovateľa	Druh sociálnej služby	Cieľová skupina
Mesto Žarnovica	Opatrovateľská služba	občania so zdravotným postihnutím
Mesto Žarnovica	Požičiavanie pomôcok	občania so zdravotným postihnutím
Mesto Žarnovica	Prepravná služba	občania so zdravotným postihnutím
Mesto Žarnovica	Denné centrum „Žarnov“ Ul. Slobody 5 96681 Žarnovica	seniori a občania so zdravotným postihnutím
Mesto Nová Baňa	Opatrovateľská služba	občania so zdravotným postihnutím
Obec Hronský Beňadik	Opatrovateľská služba	občania so zdravotným postihnutím
Obec Orovnica	Opatrovateľská služba	občania so zdravotným postihnutím
Obec Veľké Pole	Opatrovateľská služba	občania so zdravotným postihnutím
Obec Brehy	Opatrovateľská služba (územie Banskobystrického kraja)	občania so zdravotným postihnutím

7. Zariadenia sociálnych služieb zriadené verejným a neverejnými poskytovateľmi sociálnych služieb v blízkom okolí Novej Bane

Názov zriaďovateľa	Kapacita zariadenia ZPS	Kapacita zariadenie DSS	Z toho Ambulantná forma/ týždenný pobyt	Z toho celoročný pobyt
DSS Hrabiny		91	53	38
Stredisko DD, Moyzesova 10	15	5		20
Samaritánka n.o. Žarnovica	15			15
Bonitas n.o. Nová Baňa	64			64
Dominik n.o V. Lehota	38	10		38
Obec Hodruša - Hámre	20	2		22
Spolu kapacita	152	108	53	197

Pre Mestské zastupiteľstvo v Novej Bani

K bodu:

Majetkové veci

Predkladá:

Mgr. MVDr. Branislav Jad'ud', MBA
primátor mesta Nová Baňa

Spracovateľ:

Daša Zigová
referentka OVŽPaSM, MsÚ Nová Baňa

Materiál obsahuje:

3 návrhy na uznesenie
3 dôvodové správy

V Novej Bani, dňa 29. decembra 2020

1. návrh na uznesenie

Mestské zastupiteľstvo mesta Nová Baňa

➤ **s c h v a ľ u j e**

uzatvorenie Dodatku č. 4 k Nájomnej zmluve č. 3/2018, ktorú Mesto Nová Baňa uzatvorilo ako prenajímateľ so spoločnosťou Mestské lesy spol. s r.o. ako nájomcom dňa 31.12.2018.

dodatkom č. 4 k Nájomnej zmluve č. 3/2018 zo dňa 31.12.2018 sa Článok 3 – Výška a splatnosť nájomného mení nasledovne: Ročné nájomné za obdobie od 01.01.2020 do 31.12.2020 sa po vzájomnej dohode zmluvných strán znižuje na výšku 80.000,00 eur.

Dôvodová správa

Spoločnosť Mestské lesy spol. s r.o. bola nútená na základe vzniknutej pandemickej situácie v marci v roku 2020 zmeniť štruktúru odbytu a preorientovať sa na výrobu metrovice, nakoľko obchodný trh s drevnou hmotou sa zastavil a odberatelia prestali odoberať drevnú hmotu v pôvodne predpokladaných objemoch.

Výroba metrovice sa z minuloročnej produkcie 1.397,52 m³ (2588 PRM) zvýšila v tomto roku na 1.746,36 m³ (3.234 PRM) čo činí rozdiel 348,84 m³ (646 PRM). Náklady na výrobu metrovice z tohto hľadiska vzrástli z 15.478,28 € v roku 2019 na 21.182,89 € v roku 2020 / rozdiel **5.704,61 €**.

V roku 2020 sme zaznamenali novovzniknutú kalamitu jaseňa – lykokaz jaseňový. Z tohto dôvodu sa výrazne znížila cena vlákny jaseňa o 15,93 €/m³, ktorou sme v tomto roku disponovali v objeme 226,72 m³. Rozdiel pri danom objeme činí **3.611,65 €**.

Medziročne poklesla aj priemerná cena bukovej listnatej vlákny z 56,44 €/m³ na 55,79 €/m³, čo je síce rozdiel 0,65 €/m³ no pri objeme 2.859,83 m³ je to rozdiel **1.858,89 €**. Rovnako sa znížili aj priemerné ceny dubovej vlákny o 3,13 € a iných vlákninových listnatých sortimentov.

V roku 2020 sme zacítili pokles cien ihličnatej drevnej hmoty a preto sa spoločnosť Mestské lesy spol. s r.o. snažila preorientovať z ťažby ihličnatej hmoty na iné sortimenty. Kalamitné drevo však bola nútená spracovať a to v tomto roku bolo v objeme 602 m³. Priemerná cena za ihličnatú vláknu sa znížila z 27,38 €/m³ na priemernú cenu 23,26 €/m³. Rozdiel pri vyťaženom objeme 327,22 m³ je **1.348,15 €**.

Na základe daných zmien sme znížili ťažbu drevnej hmoty v roku 2020 voči minulému roku približne o 250 m³ a z pôvodného ročného etátu sme ušetrili 300 m³ z 8.500 m³.

2. Návrh na uznesenie

Mestské zastupiteľstvo mesta Nová Baňa

➤ s c h v a ľ u j e

uzatvorenie Dodatku č. 5 k Nájomnej zmluve č. 3/2018, ktorú Mesto Nová Baňa uzatvorilo ako prenajímateľ so spoločnosťou Mestské lesy spol. s r.o. ako nájomcom dňa 31.12.2018.

dodatkom č. 4 k Nájomnej zmluve č. 3/2018 zo dňa 31.12.2018 sa Článok 3 – Výška a splatnosť nájomného mení nasledovne: Ročné nájomné za obdobie od 01.01.2021 do 31.12.2021 sa po vzájomnej dohode zmluvných strán určuje na výšku 75.000,00 eur.

Dôvodová správa

Spoločnosť Mestské lesy, spol. s r.o. uzatvorila s mestom Nová Baňa Nájomnú zmluvu č. 3/2018 zo dňa 31.12.2018. V Nájomnej zmluve č. 3/2018 v Článku 3 – Výška a splatnosť nájomného je uvedené: “Nájomné pre roky 2020 – 2027 bude každoročne stanovené najneskôr v mesiaci december predchádzajúceho roka podľa výšky maximálne očakávanej ťažby drevnej hmoty v m³ v nasledujúcom roku. Výška jednotlivých splátok bude určená dodatkom k tejto Nájomnej zmluve, pričom termíny splatnosti ostávajú nezmenené“.

3. Návrh na uznesenie

Mestské zastupiteľstvo mesta Nová Baňa

➤ s c h v a ľ u j e

uzatvorenie Dodatku č. 7 k Mandátnej zmluve č. 44, ktorú Mesto Nová Baňa uzatvorilo ako mandant so spoločnosťou Mestský bytový podnik Nová Baňa, s.r.o. ako mandatár dňa 02.01.2006.

dňom 31.12.2020 sa zvyšuje hodnota bytového hospodárstva a nebytových priestorov v majetku mesta uvedená v čl. 1. odst. 1 cit. Mandátnej zmluvy č. 44 a dodatkov k tejto zmluve o nehnuteľnosť – novostavbu bytového domu KBV Hrádza – BYTOVÝ DOM A2 Nová Baňa:

KBV Hrádza – BYTOVÝ DOM A2 Nová Baňa s 39 bytovými jednotkami, súp. č. 2192 na ulici Pod sekvojou orient. č. 11,13,15 postavený na pozemku C KN parc. č. 6320/57 – zastavaná plocha a nádvorie o výmere 716 m², nehnuteľnosti sú vedené Okresným úradom Žarnovica, katastrálnym odborom na LV č. 9436.

v nadobúdacej hodnote:	2.019.506,58 eur
v zostatkovej hodnote:	2.019.506,58 eur

Dôvodová správa

Zhotoviteľ a zároveň predávajúci ELLIO spol. s r.o, Nitra na základe Kúpnej zmluvy č. 1/2020 zo dňa 04.02.2020, dodatku č. 1 zo dňa 29.04.2020 odpredal novostavbu bytového domu **KBV Hrádza - BYTOVÝ DOM A2**, zapísaného na LV č. 9436. Predmetom kúpy je 39 bytových jednotiek o celkovej podlahovej ploche 2.178,54 m². Zhotovené sú v bežnom štandarde v súlade so zákonom č. 443/2010 Z. z. o dotáciách na rozvoj bývania a o sociálnom bývaní v znení zákona č. 181/2019 a v súlade so zákonom č. 150/2013 Z. z o Štátnom fonde rozvoja bývania v znení neskorších predpisov – Príloha č. 2 ku Kúpnej zmluve č. 1/2020.



Pre Mestské zastupiteľstvo v Novej Bani

K bodu: **Termíny zasadnutí MsZ v roku 2021**

Predkladá: Mgr. MVDr. Branislav Jaďud', MBA, primátor mesta

Spracovateľ: Mgr. Ľudmila Rajnohová, prednostka MsÚ

Materiál obsahuje: Návrh na uznesenie

V Novej Bani, dňa 29. decembra 2020

N á v r h n a u z n e s e n i e

Mestské zastupiteľstvo mesta Nová Baňa

a) s c h v a ľ u j e

termíny zasadnutia Mestského zastupiteľstva v Novej Bani v roku 2021

24.02.2021

28.04.2021

30.06.2021

22.09.2021

24.11.2021

15.12.2021